

แนวทางการจัดตั้งกลุ่มเกษตรกรชาวสวนยาง  
ตำบลเขาแก้ว อำเภอเขียงคาน จังหวัดเลย



ปริญญาวิทยาศาสตรมหาบัณฑิต  
สาขาวิชาการพัฒนาภูมิสังคมอย่างยั่งยืน  
มหาวิทยาลัยแม่โจ้  
พ.ศ. 2563

แนวทางการจัดตั้งกลุ่มเกษตรกรชาวสวนยาง  
ตำบลเขาแก้ว อำเภอเขียงคาน จังหวัดเลย



วิทยานิพนธ์นี้เป็นส่วนหนึ่งของความสมบูรณ์ของการศึกษาตามหลักสูตร

ปริญญาวิทยาศาสตรมหาบัณฑิต

สาขาวิชาการพัฒนาภูมิสังคมอย่างยั่งยืน

สำนักบริหารและพัฒนาวิชาการ มหาวิทยาลัยแม่โจ้

พ.ศ. 2563

ลิขสิทธิ์ของมหาวิทยาลัยแม่โจ้

แนวทางการจัดตั้งกลุ่มเกษตรกรชาวสวนยาง  
ตำบลเขาแก้ว อำเภอเชียงคาน จังหวัดเลย

องค์กรณ์ รจนา

วิทยานิพนธ์นี้ได้รับการพิจารณาอนุมัติให้เป็นส่วนหนึ่งของความสมบูรณ์ของการศึกษา  
ตามหลักสูตรปริญญาวิทยาศาสตรมหาบัณฑิต  
สาขาวิชาการพัฒนาภูมิสังคมอย่างยั่งยืน

พิจารณาเห็นชอบโดย

อาจารย์ที่ปรึกษา

อาจารย์ที่ปรึกษาหลัก

(รองศาสตราจารย์ ดร.เกรียงศักดิ์ ศรีเงินยวง)

วันที่.....เดือน.....พ.ศ. ....

อาจารย์ที่ปรึกษาร่วม

(ผู้ช่วยศาสตราจารย์ ดร.ชนิษฐา เสถียรพิระกุล)

วันที่.....เดือน.....พ.ศ. ....

อาจารย์ที่ปรึกษาร่วม

(ผู้ช่วยศาสตราจารย์ ดร.ลักษณา สัมมานิธิ)

วันที่.....เดือน.....พ.ศ. ....

ประธานอาจารย์ผู้รับผิดชอบหลักสูตร

(รองศาสตราจารย์ ดร.เกรียงศักดิ์ ศรีเงินยวง)

วันที่.....เดือน.....พ.ศ. ....

สำนักบริหารและพัฒนาวิชาการรับรองแล้ว

(รองศาสตราจารย์ ดร.ญาณิน โอภาสพัฒนกิจ)

รองอธิการบดี ปฏิบัติการแทน

อธิการบดี มหาวิทยาลัยแม่โจ้

วันที่.....เดือน.....พ.ศ. ....

ชื่อเรื่อง	แนวทางการจัดตั้งกลุ่มเกษตรกรชาวสวนยาง ตำบลเขาแก้ว อำเภอยะนิงคาน จังหวัดเลย
ชื่อผู้เขียน	นายองค์กรณ์ รจนา
ชื่อปริญญา	วิทยาศาสตรมหาบัณฑิต สาขาวิชาการพัฒนาภูมิสังคมอย่างยั่งยืน
อาจารย์ที่ปรึกษาหลัก	รองศาสตราจารย์ ดร.เกรียงศักดิ์ ศรีเงินยวง

### บทคัดย่อ

กองทุนพัฒนายางพาราถูกจัดตั้งขึ้นเพื่อช่วยเหลือและส่งเสริมเกษตรกรที่มีอาชีพ หรือมีความสนใจในการทำสวนยางพารา เพื่อให้เกษตรกรได้มีที่พึ่ง และได้รับการดูแลจากภาครัฐอย่างทั่วถึง แต่ทว่าในการเข้าถึงกองทุนดังกล่าว จะต้องมีการขึ้นทะเบียนเกษตรกรกับการยางแห่งประเทศไทย (กยท) อีกทั้งในการรับประโยชน์จากกองทุนพัฒนายางยังมีเงื่อนไขอีกหลายประการ เช่น อายุของแปลงปลูก แปลงปลูกขั้นต่ำ รวมไปถึงสิทธิในการครอบครองที่ดิน ซึ่งต้องอยู่ในรูปแบบที่กองทุนฯ ให้การรับรอง แต่โดยเงื่อนไขตาม พระราชบัญญัติ การยางแห่งประเทศไทย พ.ศ. 2558 (พรบ. กยท. 2558) ก็ยังได้ระบุทางเลือกในการเข้าถึงกองทุนฯ ในลักษณะของนิติบุคคลที่ได้รับการรับรองจากภาครัฐ ซึ่งในลักษณะของนิติบุคคลนี้จะเป็นการเปิดโอกาสให้แก่เกษตรกรที่ขาดคุณสมบัติบางประการ ได้มีโอกาสเข้าถึงกองทุนฯ ในการทดลองศึกษาแนวทางการจัดตั้งกลุ่มเกษตรกรชาวสวนยางพารา ตำบลเขาแก้ว อำเภอยะนิงคาน จังหวัดเลย จึงเป็นการทดลองเพื่อศึกษาแนวทางในการจัดตั้งกลุ่มนิติบุคคลที่เกิดขึ้นจากเกษตรกรในชุมชนเอง โดยให้มีเจ้าหน้าที่ที่มีส่วนเกี่ยวข้องเป็นพี่เลี้ยงในการดูแล โดยในการศึกษาได้แบ่งการศึกษาออกเป็น 3 ส่วน ได้แก่ การศึกษาบริบทของชุมชนเป้าหมาย การทดลองจัดตั้งกลุ่มเกษตรกรชาวสวนยางพารา และการศึกษาถึงปัญหาและอุปสรรคในการจัดตั้งกลุ่มเกษตรกร ซึ่งการศึกษาครั้งนี้จะใช้เครื่องมือในการศึกษาประกอบด้วย การสำรวจ การรวบรวมข้อมูลแบบสอบถาม การสัมภาษณ์แบบกลุ่มหรือตัวต่อตัว จากนั้นทดลองจัดตั้งกลุ่มเกษตรกรขึ้นมา

จากการศึกษาพบว่า ในตำบลเขาแก้วมีเกษตรกรชาวสวนยางพารา จำนวนทั้งสิ้น 322 ราย มีอัตราส่วนเท่ากับ 1.88 เฮกตาร์ของเกษตรกรสวนยางพาราในอำเภอยะนิงคาน จังหวัดเลย ในปัจจุบันมีการตั้งกลุ่มชาวสวนยาง สกย. ขึ้น 1 กลุ่ม ได้แก่กลุ่มชาวสวนยาง สกย. บ้านท่าบม-เขาแก้วพัฒนายาง มีสมาชิกทั้งสิ้น 60 ราย ซึ่งกลุ่มเกษตรกรนี้ยังไม่ได้มีการจัดตั้งให้เป็นนิติบุคคล โดยเมื่อทำการทดลองจัดตั้งกลุ่มเกษตรกร มีอาสาสมัครจากกลุ่มดังกล่าว 46 ราย ที่สมัครใจเข้าร่วมในการทดลอง โดยเมื่อเปรียบเทียบคุณสมบัติที่จำเป็นในการจัดตั้งกลุ่มเกษตรกรตาม พรก สหกรณ์ 2542 แล้ว พบว่า ในกลุ่มอาสาสมัครมีอาสาสมัครที่มีคุณสมบัติไม่ครบอยู่ 6 ราย เนื่องจาก เป็น

สมาชิกครอบครัวเดียวกันกับอาสาสมัครรายอื่นจึงทำให้เหลือสมาชิกเพียง 40 ราย จากทั้งหมด ในกลุ่มเกษตรกรทั้ง 40 รายนี้ ครอบครองพื้นที่ในการปลูกยางพาราทั้งสิ้น 708 ไร่ แบ่งออกเป็นที่ดินที่มีเอกสารสิทธิ์ครอบครอง 206 ไร่ ไม่มีเอกสารสิทธิ์ในการครอบครอง 503 ไร่ ( 29.06 และ 70.94 เปอร์เซ็นต์ ตามลำดับ) ที่ดินดังกล่าวมีเอกสารครอบครองถูกต้องตามกฎหมาย 19 แปลง ไม่มีเอกสารสิทธิ์ในการถือครอง 44 แปลง (30.16 และ 69.84 เปอร์เซ็นต์ ตามลำดับ) ในด้านการเก็บเกี่ยวผลผลิต พบว่ามียางพารา ที่เปิดกรีดแล้ว 556 ไร่ ยังไม่ได้เก็บเกี่ยว 153 ไร่ (78.42 และ 21.58 เปอร์เซ็นต์ ตามลำดับ) อาสาสมัครในกลุ่มนี้มีการขึ้นทะเบียนทั้งสิ้น 10 ราย และไม่ได้ขึ้นทะเบียนใดๆเลย 30 ราย (25.00 และ 75.00 เปอร์เซ็นต์ ตามลำดับ)

ในส่วนของการทดลองจัดตั้งกลุ่มเกษตรกรชาวสวนยางตำบลเขาแก้ว อาสาสมัครขาดความสามารถด้านการจัดเตรียมเอกสารให้ครบถ้วน โดยต้องให้เจ้าหน้าที่ที่มีส่วนเกี่ยวข้องเข้ามาช่วยเหลือในการจัดเตรียมเอกสาร อีกทั้งในการอบรม พูดคุย เพื่อแลกเปลี่ยนความคิดเห็นในแง่ของการเข้าร่วมกลุ่มนิติบุคคลเพื่อเข้าถึงสิทธิตาม พรบ. กยท. 2558 อาสาสมัครจะมีความกังวลใจในเรื่องของที่ดินที่มีการครอบครองอย่างไม่ถูกต้องตามกฎหมาย ซึ่งเป็นที่ดินที่ได้รับอนุญาตจากรัฐในการทำกินแต่มิให้กรรมสิทธิ์ในที่ดิน ทำให้อาสาสมัครให้ความร่วมมือในระดับที่ไม่สูงมากนัก จนกระทั่งมีการพูดคุยถึงข้อกฎหมาย และ ผลดี ผลเสียจากการจดทะเบียนจัดตั้งกลุ่ม จึงทำให้อาสาสมัครลดความกังวลใจลง และเข้าสู่กระบวนการจัดตั้งอย่างจริงจัง ทั้งนี้ในส่วนของความไม่เข้าใจในข้อกฎหมายนี้เอง ทำให้อาสาสมัครเลือกที่จะจัดตั้งกลุ่มขึ้นมา โดยไม่มีการจดทะเบียน ในส่วนของปัญหาและอุปสรรคในการดำเนินการจัดตั้งกลุ่มเกษตรกร

ปัญหาและอุปสรรคในการจัดตั้งกลุ่มฯ ที่สำคัญอยู่ 4 ประเด็น ได้แก่ 1) เกษตรกรขาดความรู้ความเข้าใจในการจัดตั้ง การบริหารงานกลุ่มเกษตรกร กฎระเบียบ วิธีการปฏิบัติของหน่วยงานรัฐ 2) ขาดองค์ความรู้ พรบ.สหกรณ์ พ.ศ. 2542 รวมทั้งกระบวนการในการจัดตั้งกลุ่มเกษตรกร 3) ขาดความรู้ความชำนาญในข้อกฎหมายเกี่ยวกับเอกสารสิทธิ์ในการครอบครองที่ดิน สิทธิที่ดินทำกินของเกษตรกรในเขตพื้นที่นั้นๆ จากประเด็นดังกล่าวทำให้ตระหนักถึงปฏิสัมพันธ์การรวมกลุ่มเพื่อบรรลุเป้าหมายและแก้ไขปัญหาของเกษตรกรอย่างทั่วถึง เพื่อการพัฒนาคุณภาพชีวิตของเกษตรกรให้มีความเป็นอยู่ที่ดีขึ้น พร้อมทั้งมีองค์ความรู้ทางการประกอบอาชีพ ทั้งนี้เกษตรกรชาวสวนยางเกิดความกังวลอย่างมากในกรณีการครอบครองที่ดินซึ่งผิดกฎหมาย อาจจะส่งผลให้หน่วยงานของภาครัฐยึดที่ดินกลับคืนในอนาคต จึงได้จัดการรวมกลุ่มเกษตรกรในพื้นที่ดังกล่าวเพื่อให้ความรู้เพิ่มเติมในส่วนของการจดทะเบียนเป็นนิติบุคคลภายใต้ พรบ.สหกรณ์ ทั้งนี้ไม่ได้มีส่วนเกี่ยวข้องกับการถือครองสิทธิ์ในที่ทำกินเนื่องจาก พรบ.สหกรณ์เป็นการรวมกลุ่มของเกษตรกรที่ผลิตสินค้าชนิดเดียวกันมารวมกลุ่ม

กันโดยมีผลประโยชน์ของกลุ่มเป็นที่ตั้ง 4) ความเข้าใจผิดเกี่ยวกับรูปแบบการดำเนินกิจกรรมของกลุ่ม เพื่อการเข้าถึงสิทธิของกองทุนพัฒนาางพาราตาม พรบ. กยท. 2558 เนื่องจากในการลงพื้นที่ศึกษาพบว่าเกษตรกรบางรายปลูกสร้างสวนยางบนพื้นที่ที่ไม่มีเอกสารสิทธิ์ก็ไม่ได้แจ้งข้อมูลต่อหน่วยงานภาครัฐ โดยเฉพาะของ กยท. ดังนั้นเพื่อแก้ไขปัญหาต่างๆ จึงได้กำหนดให้จัดตั้งกลุ่มตามพรบ. ของ กยท. ซึ่งต้องการพัฒนากลุ่มเกษตรกรให้เข้มแข็งผ่านกองทุนพัฒนาางพาราตาม พรบ. กยท. 2558 ซึ่งได้อธิบายและทำความเข้าใจกับผู้นำชุมชนจนเข้าใจก่อนที่จะชี้แจงและสำรวจเกษตรกรชาวสวนยางในบางส่วนที่ไม่ได้แสดงหรือยืนยันตัวตนในการเข้าร่วมกลุ่ม ให้หันมาร่วมมือและตระหนักการปฏิบัติงานภาครัฐร่วมกับเกษตรกร เพื่อชุมชนที่มีความเข้มแข็งและความมั่นคงของชาติ

คำสำคัญ : การจัดตั้งกลุ่มเกษตรกร, ชาวสวนยาง, ตำบลเขาแก้ว, ที่ดินสวนยาง



<b>Title</b>	GUIDELINES FOR THE ESTABLISHMENT OF A RUBBER'S FARMERS GROUP OF TAMBON KHAO KAEO CHIANGKHAN DISTRICT LOEI PROVINCE
<b>Author</b>	Mr. Ongkorn Ratchana
<b>Degree</b>	Master of Science in Geosocial Based Sustainable Development
<b>Advisory Committee Chairperson</b>	Associate Professor Dr. Kriangsak Sri-ngernyuang

### ABSTRACT

The establishment of Rubber development fund (RDF) were for an assistant and career promotion thorough a rubber's farmer and farmer who interesting in rubber farm, in access to the rubber authority fund the farmer must register to Rubber Authority of Thailand (RAOT) and in order to get benefit there were many of condition to follow such as farm's age, minimum land for rubber tree planting and including rights of land possession all of this must be acceptable for RDF, but in an enactment of legislation of rubber authority of Thailand 2558 were specify an alternative mechanism to access RDF via certify legal entity. The entity was an opportunity for the farmer who's incompetents to access RDF. In the studies of guidelines for the establishment of rubber's farmer group of tambon Khao kaeo Chiangkhan district Loei province aim to studies a guideline for establish an entity from the farmer community with supervisor by authorities. In this studies were done in paralleled 3 way including area contex, group operation and the troublesome for establishment. In this studies were used survey, questionnaire and interview as an implement and then trail for group establishment

The studies showed 322 rubber's agriculturist equal to 1.88 percent of whole rubber's agriculturist in Chiang Khan district and got 1 rubber's farmer group as RDF Thabom - khao kaeo rubber farmer group with 60 member and this group were non certify legal entity, 46 volunteer were accept to establish a rubber's agriculturist

group, after qualification to the Cooperative act B.C. 2542, 40 volunteer were remain, all of them were 708 rai land occupied 206 rai were occupied with legally of land procession and 503 rai were non legally of land procession (29.06 and 70.94 percent, respectively), the land occupied with legally of land procession were 19 plot of land, the non-legally of land procession were 44 plot of land (30.16 and 69.84 percent, respectively). The rubber's harvesting area were 556 rai and 153 rai were not harvested (78.42 and 21.58 percent, respectively). 10 volunteer were register to RAOT and 30 volunteer were non-register (25.00 and 75.00 percent, respectively).

The establishment rubber's farmer group of tambon Khao kaeo trail, the volunteer lack of an ability to the document prepare then the authorities were take an action to prepare the document for them, during the training and converse session for an enactment of legislation of rubber authority of Thailand 2558 the volunteer were worried to rights of land occupied in arable land that cannot be occupied and grant by the government, then the volunteer not high cooperation, after training and converse session and talk about the advantage and disadvantage of establishment of the certify legal entity for rubber's farmer group the volunteer were reduce anxiety and earnest to establish entity. The unknowing of legal provision determine to grouping themselves with non-certify legal entity

The group establish were got problematic in 4 ways as 1) agriculturist lack knowledge and understanding of managing group of cooperative, discipline and operated the government organization. 2) Agriculturists are less knowledge to the Cooperative act. 3) Lacked knowledge and expertise on privilege of dominating lands. Privilege of land in this area is realizing interaction between integration in order to achieve these objectives and solve various problems. In order to, better quality of life with knowledge increasing for their occupation. Agriculturists were worry on rights of land possession, thus maybe the government will confiscated their land in the future. Thereby, this research is integrating people for propagate knowledge of registration juristic persons under the Cooperative act. However, no relate privilege of land because this enactment just integrated one product and consider main of benefit groups. 4)



Agriculturist is misconceived in process activity on claim fund via act of legislation of rubber authority of Thailand 2558. because some people got none of ownership rights document for their land then them not registry to government for their farm, rubber's farmer establishment is one of the resolution to follow act of legislation of rubber authority of Thailand 2558 which realizing strong community for agriculturist via enactment 2558, by educated for leader to understand and confirm integration to bring a collaborate for government and agriculturists to provide strong community and national security.

Keywords : establishment of farmer group, Rubber's farmer, Tambon Khao kaeo, Rubber's land



## กิตติกรรมประกาศ

งานวิจัยเล่มนี้สำเร็จได้ด้วยความกรุณาช่วยเหลือแนะนำอย่างดียิ่งจาก รองศาสตราจารย์ ดร. เกரியงศักดิ์ ศรีเงินยวง ผู้ช่วยศาสตราจารย์ ดร. ขนิษฐา เสถียรพีระกุล และ ผู้ช่วยศาสตราจารย์ ดร. ลักษณ์ สัมมานิติ ที่ได้ให้คำปรึกษาแนะนำและให้ข้อคิดเห็นต่างๆในการวิจัยตลอดจนการแก้ไขข้อบกพร่องต่าง ๆ มาโดยตลอดผู้วิจัยขอกราบขอบพระคุณเป็นอย่างสูง

ขอขอบพระคุณ คุณอาชิรญา อินทนนท์ คุณรตพล วัฒนาศิริเสรีกุล คุณพิมพ์ใจ พลเยี่ยม รองศาสตราจารย์ ดร. อภินันท์ สุวรรณรักษ์ และครอบครัว คุณสุวิทย์ ศรีวิไล คุณดำรง สังข์แก้ว นายศิริพงษ์ แสนหลวงอินทร์ คุณไชยวุฒิ สังข์สน คุณฉัตรชัย โสมี ที่ได้ให้ความรู้และข้อมูลในการทำวิจัยในครั้งนี้

ขอขอบคุณกลุ่มเกษตรกร กยท.เขาแก้ว และเกษตรกรชาวสวนยางในพื้นที่ตำบลเขาแก้ว อำเภอเชียงคาน ทุกท่าน ที่ให้ความร่วมมือเป็นอย่างยิ่งในการเก็บรวบรวมข้อมูลในการทำงานวิจัย

ประโยชน์และคุณค่าอันพึงมีจากงานวิจัยนี้ ผู้วิจัยขอน้อมบูชาพระคุณบิดาและมารดาตลอดจนบูรพาจารย์ทุกท่านที่ได้อบรมสั่งสอนวิชาความรู้และให้ความเมตตาต่อผู้วิจัยมาโดยตลอดเป็นกำลังใจสำคัญที่ทำให้งานวิจัยฉบับนี้สำเร็จโดยสมบูรณ์

องค์กรณ์ รจนา

## สารบัญ

	หน้า
บทคัดย่อภาษาไทย.....	ค
บทคัดย่อภาษาอังกฤษ.....	ฉ
กิตติกรรมประกาศ.....	ฉ
สารบัญ.....	ญ
สารบัญตาราง.....	ฉ
สารบัญภาพ .....	ฐ
สารบัญภาพผนวก .....	ด
บทที่ 1 บทนำ .....	1
วัตถุประสงค์งานวิจัย .....	3
ขอบเขตของการวิจัย.....	4
นิยามศัพท์ปฏิบัติการ.....	5
บทที่ 2 ทฤษฎีและการตรวจเอกสาร .....	7
หลักการทรงงาน 27 ข้อ ของพระบาทสมเด็จพระเจ้าอยู่หัว รัชกาลที่ 9 .....	7
ประวัติความเป็นมาการยางแห่งประเทศไทย .....	16
พระราชบัญญัติการยางแห่งประเทศไทย พ.ศ. 2558 .....	16
ประวัติความเป็นมากองทุนพัฒนายางพารา.....	17
ระเบียบวิธีปฏิบัติในการจัดตั้งกลุ่มเกษตรกรชาวสวนยาง .....	18
แนวคิดทฤษฎีการวิจัยเชิงปฏิบัติการแบบมีส่วนร่วม.....	22
งานวิจัยที่เกี่ยวข้อง .....	24
กรอบแนวคิดการวิจัย .....	28
บทที่ 3 ระเบียบวิธีวิจัย.....	29

พื้นที่ดำเนินการวิจัย.....	29
ประชากรและกลุ่มตัวอย่าง.....	29
เครื่องมือที่ใช้ในการรวบรวมข้อมูล.....	30
วิธีการเก็บรวบรวมข้อมูล.....	32
การวิเคราะห์ข้อมูลและการประมวลผล.....	32
บทที่ 4 ผลการวิจัยและวิจารณ์.....	33
ตอนที่ 1 ผลการศึกษาบริบทของเกษตรกรชาวสวนยาง ตำบลเขาแก้ว อำเภอเชียงคาน จังหวัดเลย.....	34
ตอนที่ 2 แนวทางการจัดตั้งกลุ่มเกษตรกรชาวสวนยาง ตำบลเขาแก้ว อำเภอเชียงคาน จังหวัดเลย.....	135
ตอนที่ 3 ปัญหา อุปสรรค กระบวนการแก้ไข ในแนวทางการจัดตั้งกลุ่มเกษตรกร ชาวสวนยางพารา ตำบลเขาแก้ว อำเภอเชียงคาน จังหวัดเลย.....	164
บทที่ 5 สรุปผลการศึกษา.....	169
บรรณานุกรม.....	176
ภาคผนวก.....	179
ภาคผนวก ก เอกสารในการจัดตั้งกลุ่มเกษตรกรชาวสวนยาง ตำบลเขาแก้ว อำเภอเชียงคาน จังหวัดเลย.....	180
ภาคผนวก ข ข้อบังคับของกลุ่มเกษตรกรชาวสวนยาง ตำบลเขาแก้ว อำเภอเชียงคาน จังหวัดเลย.....	196
ภาคผนวก ค พรก. ที่เกี่ยวข้องกับการจัดตั้งกลุ่มเกษตรกร.....	231
ภาคผนวก ง พรบ. กยท. 2558.....	263
ภาคผนวก จ คู่มือปฏิบัติงานตามระเบียบการยางแห่งประเทศไทยว่าด้วยหลักเกณฑ์ และวิธีการใช้จ่ายเงินกองทุนพัฒนายางพาราเพื่อเป็นค่าใช้จ่าย ในการส่งเสริมและสนับสนุนสถาบันเกษตรกร ชาวสวนยางตามมาตรา 49(6).....	282
ภาคผนวก ฉ หลักเกณฑ์ วิธีการ และเงื่อนไขการขึ้นทะเบียนสถาบันเกษตรกรชาวสวนยาง ....	348
ประวัติผู้วิจัย.....	362



## สารบัญตาราง

	หน้า
ตารางที่ 1 ปริมาณการปลูกยางพาราในแต่ละอำเภอของจังหวัดเลย.....	40
ตารางที่ 2 จำนวนกลุ่มชาวสวนยาง เกษตรกร และพื้นที่เพาะปลูกยางพาราในแต่ละตำบลของ อำเภอเชียงคาน.....	43
ตารางที่ 3 รายชื่อเกษตรกรที่มีคุณสมบัติตามเงื่อนไขการจัดตั้งกลุ่มตามพระราชบัญญัติสหกรณ์ พ.ศ. 2542 .....	45
ตารางที่ 4 สรุปข้อมูลโดยทั่วไปของสมาชิกในกลุ่มชาวสวนยาง ตำบลเขาแก้ว จังหวัดเลย .....	46
ตารางที่ 5 ข้อมูลกลุ่มเกษตรกรตัวอย่างชาวสวนยาง ตำบลเขาแก้ว อำเภอเชียงคาน จังหวัดเลย	134
ตารางที่ 6 รายชื่อผู้ที่มีความประสงค์จะเข้าร่วมจัดตั้งกลุ่ม และเหตุผลของการเข้าร่วมกลุ่ม .....	146
ตารางที่ 7 รายชื่อผู้ผ่านการคัดกรองเพื่อเข้าสู่กระบวนการจัดตั้งกลุ่มเกษตรกรชาวสวนยาง .....	148
ตารางที่ 8 รายชื่อผู้ถูกเสนอชื่อเป็นตัวแทนกลุ่ม.....	152
ตารางที่ 9 รายละเอียดสมาชิกกลุ่มเกษตรกร กยท.เขาแก้ว .....	161
ตารางที่ 10 ปัญหา อุปสรรค และแนวทางแก้ไขปัญหาในการจัดตั้งกลุ่มเกษตรกรฯ .....	165

## สารบัญภาพ

	หน้า
ภาพที่ 1 กรอบแนวคิดการวิจัย.....	28
ภาพที่ 2 แผนที่จุดดินในตำบลเขาแก้ว อำเภอเชียงคาน จังหวัดเลย .....	39
ภาพที่ 3 การแบ่งเขตการปกครองในแต่ละเขตของ อำเภอเชียงคาน จังหวัดเลย .....	42
ภาพที่ 4 แผนที่แสดงแปลงเกษตรกรชาวสวนยาง จำนวน 40 คน ที่มีการกระจายตัวอยู่ในตำบลเขาแก้ว.....	47
ภาพที่ 5 ลักษณะแปลงของนายประสาธ บุนดา และตำแหน่งของแปลงปลูกยางพาราในตำบลเขาแก้ว.....	48
ภาพที่ 6 ลักษณะแปลงของนายสุภชัย จันทรรักษ์ และตำแหน่งของแปลงปลูกยางพาราในตำบลเขาแก้ว.....	50
ภาพที่ 7 ลักษณะแปลงของนางไทรัด ศรีียงยศ และตำแหน่งของแปลงปลูกยางพาราในตำบลเขาแก้ว.....	52
ภาพที่ 8 ลักษณะแปลงของนางสาวเจนจิรา บุคดา และตำแหน่งของแปลงปลูกยางพาราในตำบลเขาแก้ว.....	54
ภาพที่ 9 ลักษณะแปลงปลูกยางพาราของนางสาวเจนจิรา บุนดา .....	55
ภาพที่ 10 ลักษณะแปลงของนายเคียน บุคดา และตำแหน่งของแปลงปลูกยางพาราในตำบลเขาแก้ว.....	57
ภาพที่ 11 ลักษณะแปลงของนายมนตรี บุคดา และตำแหน่งของแปลงปลูกยางพาราในตำบลเขาแก้ว.....	59
ภาพที่ 12 ลักษณะแปลงปลูกยางพาราของนายมนตรี บุคดา.....	60
ภาพที่ 13 ลักษณะแปลงของนายวันไซ บุคดา และตำแหน่งของแปลงปลูกยางพาราในตำบลเขาแก้ว.....	62
ภาพที่ 14 ลักษณะแปลงของนายวุฒิไกร บุคดา และตำแหน่งของแปลงปลูกยางพาราในตำบลเขาแก้ว.....	64

ภาพที่ 15 ลักษณะแปลงของนายเศษ บุคดา และตำแหน่งของแปลงปลูกยางพาราในตำบลเขาแก้ว	66
ภาพที่ 16 ลักษณะแปลงของนายบุญเลิง บุคดา และตำแหน่งของแปลงปลูกยางพาราในตำบลเขาแก้ว	68
ภาพที่ 17 ลักษณะแปลงของนายวิเชียร คำพินันท์ และตำแหน่งของแปลงปลูกยางพาราในตำบลเขาแก้ว	70
ภาพที่ 18 ลักษณะแปลงของนายลำเอียง สิงห์เดช และตำแหน่งของแปลงปลูกยางพาราในตำบลเขาแก้ว	72
ภาพที่ 19 ลักษณะแปลงของนายสุมิตร ศรีบัวรินทร์ และตำแหน่งของแปลงปลูกยางพาราในตำบลเขาแก้ว	74
ภาพที่ 20 ลักษณะแปลงของนายปิ่น ไตยนำ และตำแหน่งของแปลงปลูกยางพาราในตำบลเขาแก้ว	77
ภาพที่ 21 ลักษณะแปลงของนายทองชิต พรหมมาศ และตำแหน่งของแปลงปลูกยางพาราในตำบลเขาแก้ว	79
ภาพที่ 22 ลักษณะแปลงของนางมะยूरต์นั บุคดา และตำแหน่งของแปลงปลูกยางพาราในตำบลเขาแก้ว	81
ภาพที่ 23 ลักษณะแปลงของนายพิชญุตย์ บุคดา และตำแหน่งของแปลงปลูกยางพาราในตำบลเขาแก้ว	83
ภาพที่ 24 ลักษณะแปลงของนางสาวชนัดกาน ดวงจันทร์ทิพย์ และตำแหน่งของแปลงปลูกยางพาราในตำบลเขาแก้ว	85
ภาพที่ 25 ลักษณะแปลงของนายสุภาพ บุคดา และตำแหน่งของแปลงปลูกยางพาราในตำบลเขาแก้ว	88
ภาพที่ 26 ลักษณะแปลงของนางนุตสรรา แว่นศิลา และตำแหน่งของแปลงปลูกยางพาราในตำบลเขาแก้ว	90
ภาพที่ 27 ลักษณะแปลงของนายมนัส ไชยคีนี และตำแหน่งของแปลงปลูกยางพาราในตำบลเขาแก้ว	92



ภาพที่ 28 ลักษณะแปลงของนางสาคร โพธิ์ศรี และตำแหน่งของแปลงปลูกยางพาราในตำบลเขาแก้ว.....	94
ภาพที่ 29 ลักษณะแปลงของนายรังสรร งามสม และตำแหน่งของแปลงปลูกยางพาราในตำบลเขาแก้ว.....	96
ภาพที่ 30 ลักษณะแปลงปลูกยางพาราของนายรังสรร งามสม.....	97
ภาพที่ 31 ลักษณะแปลงของนายสุริยา ปัญญาคำ และตำแหน่งของแปลงปลูกยางพาราในตำบลเขาแก้ว.....	99
ภาพที่ 32 ลักษณะแปลงของนายธงไทย แสงขาว และตำแหน่งของแปลงปลูกยางพาราในตำบลเขาแก้ว.....	101
ภาพที่ 33 ลักษณะแปลงของนางสง่า หงส์สง่า และตำแหน่งของแปลงปลูกยางพาราในตำบลเขาแก้ว.....	103
ภาพที่ 34 ลักษณะแปลงของนายมนตรี แซ่ลี และตำแหน่งของแปลงปลูกยางพาราในตำบลเขาแก้ว.....	105
ภาพที่ 35 ลักษณะแปลงของนายณรงค์ ศรียงยศ และตำแหน่งของแปลงปลูกยางพาราในตำบลเขาแก้ว.....	107
ภาพที่ 36 ลักษณะแปลงของนายสถิต ชัชวาล และตำแหน่งของแปลงปลูกยางพาราในตำบลเขาแก้ว.....	109
ภาพที่ 37 ลักษณะแปลงของนายหนูศรี น้อยคำ และตำแหน่งของแปลงปลูกยางพาราในตำบลเขาแก้ว.....	111
ภาพที่ 38 ลักษณะแปลงของนายบาย บุตตา และตำแหน่งของแปลงปลูกยางพาราในตำบลเขาแก้ว.....	113
ภาพที่ 39 ลักษณะแปลงของนายอดิศักดิ์ บุตตา และตำแหน่งของแปลงปลูกยางพาราในตำบลเขาแก้ว.....	115
ภาพที่ 40 ลักษณะแปลงของนายนิกร บุตตา และตำแหน่งของแปลงปลูกยางพาราในตำบลเขาแก้ว.....	117
ภาพที่ 41 ลักษณะแปลงของนางเอมอร โพธิ์ทอง และตำแหน่งของแปลงปลูกยางพาราในตำบลเขาแก้ว.....	119

ภาพที่ 42 ลักษณะแปลงของนางสุกัลยา บุพผาดา และตำแหน่งของแปลงปลูกยางพาราในตำบลเขาแก้ว.....	121
ภาพที่ 43 ลักษณะแปลงของนางรวิวรรณ บุตดาและตำแหน่งของแปลงปลูกยางพาราในตำบลเขาแก้ว.....	123
ภาพที่ 44 ลักษณะแปลงปลูกยางพาราของนางรวิวรรณ บุตดา .....	124
ภาพที่ 45 ลักษณะแปลงของนายเสกสรร บุตดา และตำแหน่งของแปลงปลูกยางพาราในตำบลเขาแก้ว.....	126
ภาพที่ 46 ลักษณะแปลงของนางสาวชไมพร วงษ์พรหม และตำแหน่งของแปลงปลูกยางพาราในตำบลเขาแก้ว .....	128
ภาพที่ 47 ลักษณะแปลงของนายเชิญ วังศิริ และตำแหน่งของแปลงปลูกยางพาราในตำบลเขาแก้ว.....	130
ภาพที่ 48 ลักษณะแปลงของนายวินัย ไชยคินี และตำแหน่งของแปลงปลูกยางพาราในตำบลเขาแก้ว.....	132
ภาพที่ 49 การประชุมเพื่อชี้แจงทำความเข้าใจในการจัดตั้งกลุ่มเกษตรกรชาวสวนยาง ระดับองค์กร ในวันที่ 3 สิงหาคม 2559.....	137
ภาพที่ 50 แผนผังในการเข้าถึงสิทธิในกองทุนพัฒนายางพารา.....	141
ภาพที่ 51 อาสาสมัครที่สนใจได้ทำการซักถามถึงประโยชน์ และผลที่จะได้รับ จากการจัดตั้งกลุ่มเกษตรกรชาวสวนยางพาราเพื่อ และเปิดโอกาสให้ผู้สนใจ สามารถซักถามถึงการเตรียมความพร้อมในการจัดตั้งกลุ่มฯ.....	141
ภาพที่ 52 การจับกลุ่มเสวนาย่อยเพื่อเตรียมตัวในการจัดตั้งกลุ่มเกษตรกรโดยเปิดโอกาสให้เกษตรกรถามตอบปัญหาที่เกี่ยวข้องกับ พรบ. และระเบียบในการจัดตั้งกลุ่มเกษตรกร .....	143
ภาพที่ 53 การชี้แจงขั้นตอนการดำเนินการ และให้คำปรึกษาแก่กลุ่มเกษตรกร.....	153

## สารบัญภาพผนวก

	หน้า
ภาพผนวกที่ 1 รายงานการประชุมในการจัดตั้งกลุ่มเกษตรกรชาวสวนยางพารา ตำบลเขาแก้ว อำเภอเชียงคาน จังหวัดเลย หน้าที่ 1 .....	181
ภาพผนวกที่ 2 รายงานการประชุมในการจัดตั้งกลุ่มเกษตรกรชาวสวนยางพารา ตำบลเขาแก้ว อำเภอเชียงคาน จังหวัดเลย หน้าที่ 2 .....	182
ภาพผนวกที่ 3 รายงานการประชุมในการจัดตั้งกลุ่มเกษตรกรชาวสวนยางพารา ตำบลเขาแก้ว อำเภอเชียงคาน จังหวัดเลย หน้าที่ 3 .....	183
ภาพผนวกที่ 4 รายงานการประชุมในการจัดตั้งกลุ่มเกษตรกรชาวสวนยางพารา ตำบลเขาแก้ว อำเภอเชียงคาน จังหวัดเลย หน้าที่ 4 .....	184
ภาพผนวกที่ 5 รายงานการประชุมในการจัดตั้งกลุ่มเกษตรกรชาวสวนยางพารา ตำบลเขาแก้ว อำเภอเชียงคาน จังหวัดเลย หน้าที่ 5 .....	185
ภาพผนวกที่ 6 แบบฟอร์มคำขอจดทะเบียนกลุ่มเกษตรกร หน้าที่ 1 .....	186
ภาพผนวกที่ 7 แบบฟอร์มคำขอจดทะเบียนกลุ่มเกษตรกร หน้าที่ 2 .....	187
ภาพผนวกที่ 8 บันทึกข้อความรับคำร้องในการขอจดทะเบียนจัดตั้งกลุ่มเกษตรกรชาวสวนยางพารา ตำบลเขาแก้ว อำเภอเชียงคาน จังหวัดเลย หน้าที่ 1.....	188
ภาพผนวกที่ 9 บันทึกข้อความรับคำร้องในการขอจดทะเบียนจัดตั้งกลุ่มเกษตรกรชาวสวนยางพารา ตำบลเขาแก้ว อำเภอเชียงคาน จังหวัดเลย หน้าที่ 2.....	189
ภาพผนวกที่ 10 คำขอจัดตั้งกลุ่มเกษตรกรชาวสวนยาง ตำบลเขาแก้ว อำเภอเชียงคาน จังหวัดเลย .....	190
ภาพผนวกที่ 11 หนังสือนำส่งข้อบังคับของกลุ่มเกษตรกรชาวสวนยางพารา ตำบลเขาแก้ว อำเภอ เชียงคาน จังหวัดเลย .....	191
ภาพผนวกที่ 12 แบบตอบรับการขอจดทะเบียนกลุ่มเกษตรกรชาวสวนยางพารา ตำบลเขาแก้ว อำเภอเชียงคาน จังหวัดเลย.....	192

ภาพผนวกที่ 13 ใบทะเบียนกลุ่มเกษตรกร มอบให้แก่กลุ่มเกษตรกรชาวสวนยางพารา ตำบลเขา  
แก้ว อำเภอเชียงคาน จังหวัดเลย..... 193

ภาพผนวกที่ 14 รายชื่อของผู้สมัครเข้าร่วมในการจัดตั้งกลุ่มเกษตรกรชาวสวนยาง ตำบลเขาแก้ว  
อำเภอเชียงคาน จังหวัดเลย (หน้าที่ 1)..... 194

ภาพผนวกที่ 15 รายชื่อของผู้สมัครเข้าร่วมในการจัดตั้งกลุ่มเกษตรกรชาวสวนยาง ตำบลเขาแก้ว  
อำเภอเชียงคาน จังหวัดเลย (หน้าที่ 2)..... 195



## บทที่ 1

### บทนำ

ยางพารา (*Hevea brasiliensis* Mull.Arg.) เป็นไม้ยืนต้นมีถิ่นกำเนิดบริเวณลุ่มน้ำอะเมซอน ทวีปอเมริกาใต้ แถบประเทศบราซิลและเปรู โดยชาวพื้นเมืองเรียกว่า คาอูท์ชูก (Caoutchouc) ซึ่งมีความหมายว่า ต้นไม้ร้องไห้ และในปี ค.ศ. 1770 โจเซฟพริสตี ได้ค้นพบว่า ยางของต้นยางพาราสามารถนำมาลบรอยดำของดินสอออกได้ จึงเรียกว่า ยางลบหรือตัวลบ (Rubber) ซึ่งเป็นศัพท์ที่ใช้ในประเทศอังกฤษและประเทศฮอลแลนด์เท่านั้น ส่วนในอเมริกาใต้มีศูนย์กลางของการซื้อขายยางอยู่ที่เมืองท่าชื่อ พารา (Para) จึงนำมาใช้เรียกว่า ยางพารา

การปลูกยางพาราในประเทศไทยยังไม่มีหลักฐานบันทึกไว้อย่างชัดเจน แต่จากข้อมูลหลายส่วน น่าจะเริ่มมีการปลูกในช่วงเวลาประมาณปี พุทธศักราช 2442 - 2444 ซึ่งพระยารัษฎานุประดิษฐ์ มหิศรภักดี หรือ คอซิมบี้ ณ ระนอง เจ้าเมืองตรังในช่วงเวลาดังกล่าว ได้เดินทางไปศึกษาดูงาน ณ ประเทศมลายู ได้พบว่าชาวมาลายูนิยมปลูกยางกันมาก และผลผลิตที่ได้ก่อให้เกิดรายได้สูง จึงเกิดความสนใจที่จะนำยางพาราเข้ามาปลูกในประเทศไทย แต่ฝรั่งซึ่งเป็นเจ้าของสวนยาง หวงพันธุ์ยางอย่างมาก การเดินทางในครานั้นจึงไม่สามารถนำพันธุ์ยางพารา กลับมาประเทศไทยได้ จนกระทั่ง พุทธศักราช 2444 พระสกลสถานพิทักษ์ ได้เดินทางไปประเทศอินโดจีน และมีโอกาสนำกล้ายางพารากลับมา โดยใช้วิธีการเอากล้ายางพาราหุ้มรากด้วยสำลีชุบน้ำ ท่อทับด้วยกระดาษหนังสือพิมพ์อีกชั้นหนึ่ง แล้วนำบรรจุลงลังไม้ฉำฉา ใส่เรือกลไฟส่วนตัวของพระสกลฯ พร้อมทั้งรีบเดินทางกลับประเทศไทยทันที ซึ่งในครั้งนั้นสามารถนำกล้ายางพารากลับมาจำนวน 4 ลัง โดยพระสกลสถานพิทักษ์ ได้นำมากล้ายางพารามาปลูกไว้ที่บริเวณหน้าบ้านพัก ที่อำเภอกันตัง จังหวัดตรัง (ปัจจุบันนี้มีร่องรอยเหลือเป็นหลักฐานเพียงต้นเดียว ณ บริเวณหน้าสหกรณ์การเกษตรกันตัง) และพระสกลสถานพิทักษ์ ได้นำยางพาราที่ได้มา เพราะขยายเนื้อที่ปลูกออกไป จนมีเนื้อที่ปลูกประมาณ 45 ไร่ ซึ่งถือได้ว่า พระสกลสถานพิทักษ์ คือ เจ้าของสวนยางพาราคคนแรกของประเทศไทย หลังจากนั้น พระยารัษฎานุประดิษฐ์ ได้ส่งคนไปศึกษาวิธีการปลูกยางพาราเพื่อนำมาสอนประชาชน ผู้ซึ่งท่านส่งไปศึกษาวิธีการปลูกยางพาราคา ก็ล้วนแต่เป็นเจ้าเมือง นายอำเภอ กำนัน และผู้ใหญ่บ้านทั้งสิ้น พร้อมกันนั้นท่านได้สั่งให้กำนัน ผู้ใหญ่บ้าน นำพันธุ์ยางพาราที่มีไปแจกจ่าย และส่งเสริมให้ราษฎรปลูก ซึ่งในยุคสมัยนั้น อาจกล่าวได้ว่าเป็นยุคแห่งการตื่นยาง และชาวบ้านเรียกยางพารานี้ว่า “ยางเทศา” ต่อมาในปี พ.ศ. 2454 ได้มีการนำพันธุ์ยางพารามาปลูกในจังหวัดจันทบุรี ซึ่งเป็นภาคตะวันออกของประเทศไทย โดยหลวงราชไมตรี หรือ ปุม ปุณศรี เป็นผู้นำพันธุ์ยางพาราจากภาคใต้มา

ปลูก และนับจากนั้นเป็นต้นมาได้มีการขยายพันธุ์ปลูกอย่างพารา ไปทั่วทั้ง 14 จังหวัด ในภาคใต้ และ 3 จังหวัดในภาคตะวันออกเฉียงเหนือ

ในภาคตะวันออกเฉียงเหนือโดยสำนักงานกองทุนสงเคราะห์การทำสวนยาง (สกย.) ได้มีนโยบายปลูกสร้างสวนยางเพื่อยกระดับรายได้ของเกษตรกรในภาคตะวันออกเฉียงเหนือ ซึ่งเดิมที่เกษตรกรในภาคตะวันออกเฉียงเหนือ มีอาชีพปลูกข้าวโพด และมันสำปะหลังเป็นหลัก แต่เพราะพืชทั้งสองชนิดนี้มีราคาที่ไม่แน่นอน และเมื่อระยะเวลาผ่านไปปัจจัยการผลิต เช่น ปุ๋ยเคมี ยาปราบศัตรูพืชต่าง ๆ มีราคาเพิ่มสูงขึ้น ส่งผลให้เกษตรกรส่วนใหญ่มีรายได้ไม่แน่นอนตลอดจนภาระหนี้สินที่เพิ่มสูงขึ้นด้วย จึงเป็นปัจจัยหนึ่งที่ทำให้เกษตรกรวัยหนุ่มสาวต้องเข้าไปขายแรงงานในเมืองหลวง โดยปล่อยให้คนชราและเด็กอาศัยในถิ่นฐานเพียงลำพัง แต่หลังจากที่สำนักงานกองทุนสงเคราะห์การทำสวนยาง ได้ดำเนินการตามนโยบายการปลูกสร้างสวนยางเพื่อยกระดับรายได้ของเกษตรกรในภาคตะวันออกเฉียงเหนือและภาคเหนือในระยะที่ 1-3 โดยเริ่มต้นปลูกอย่างพาราในปี 2547 และอย่างพาราเริ่มให้ผลผลิตในปี 2553 เกษตรกรหนุ่มสาวที่ไปขายแรงงานจึงได้เดินทางกลับภูมิลำเนาเพื่อทำหน้าที่เป็นแรงงานในการกรีดยางพารา การส่งเสริมการปลูกอย่างพาราในภาคตะวันออกเฉียงเหนือ นอกจากจะช่วยยกระดับรายได้ให้เกษตรกรให้สามารถปลดภาระหนี้สินแล้ว ยังเป็นผลพลอยได้ที่ทำให้สมาชิกในครอบครัวได้กลับมาอยู่ด้วยกัน และต้นยางพาราที่ให้ผลผลิตแล้ว ภาครัฐโดยสำนักงานกองทุนสงเคราะห์การทำสวนยาง (สกย.) ยังได้รับประโยชน์จากการเก็บภาษีการส่งออกผลิตภัณฑ์ยาง (CESS) จากเกษตรกรที่เข้าร่วมโครงการปลูกสร้างสวนยางเพื่อยกระดับรายได้ของเกษตรกรในภาคตะวันออกเฉียงเหนือ ประมาณ 142,850 ราย

จังหวัดเลย มีเกษตรกรที่เข้าร่วมโครงการปลูกสร้างสวนยางเพื่อยกระดับรายได้ของเกษตรกรในภาคตะวันออกเฉียงเหนือและภาคเหนือในระยะที่ 1-3 จำนวน 16,803 ราย บนพื้นที่การปลูกอย่างพารารวมทั้งหมด 120,268 ไร่ ครอบคลุมพื้นที่ใน 14 อำเภอของจังหวัดเลย โดยสำนักงานกองทุนสงเคราะห์การทำสวนยาง จังหวัดเลย ทำหน้าที่ให้คำแนะนำในเรื่องการดูแลสวนยาง ตลอดจนให้การปลูกพืชแซมในสวนยางเพื่อเพิ่มรายได้ให้แก่เกษตรกรในช่วงเวลาที่ยางพารายังไม่สามารถเปิดกรีดได้ในปี พ.ศ. 2552 สำนักงานกองทุนสงเคราะห์การทำสวนยางจังหวัดเลย ได้ให้ความรู้เกี่ยวกับการกรีดยางโดยการเข้าไปอบรมให้แก่เกษตรกรชาวสวนยาง พร้อมทั้งส่งเสริมให้มีการจัดตั้งกลุ่มเกษตรกรชาวสวนยางของ สกย. แนะนำและส่งเสริมให้เกษตรกรมีการรวบรวมผลผลิตยางพาราแล้วนำมาขายร่วมกัน เพื่อสร้างอำนาจการต่อรองด้านราคากับพ่อค้า ส่งผลให้ราคาที่ทางกลุ่มประมูลจะสูงกว่าราคาท้องถิ่นที่พ่อค้าซื้อ ซึ่งในปี 2557 กลุ่มที่อยู่ภายใต้การดูแลของ สกย. ในจังหวัดเลยมีจำนวน 122 กลุ่ม ต่อมาในปี พ.ศ. 2558 สำนักงานกองทุนสงเคราะห์การทำสวนยางได้ร่วมกับองค์การสวนยางและสถาบันวิจัยยาง เป็นการยางแห่งประเทศไทย อยู่ภายใต้พระราชบัญญัติการยางแห่งประเทศไทย พ.ศ. 2558 ซึ่งในพระราชบัญญัติดังกล่าวมีการจัดตั้งกองทุนพัฒนายางพารา เพื่อจัดสรรงบประมาณใน

การส่งเสริมและสนับสนุนกิจกรรมและกิจการให้แก่เกษตรกรชาวสวนยาง ประเด็นหนึ่งในระเบียบของกองทุนพัฒนายางพาราได้กำหนดเงื่อนไขว่าการรับการสนับสนุนงบประมาณบางกรณี กลุ่มเกษตรกรชาวสวนยางต้องเป็นนิติบุคคลภายใต้ พระราชบัญญัติสหกรณ์ (กรมส่งเสริมสหกรณ์, 2542) โดยจะได้รับการสนับสนุนจากกองทุนพัฒนายางพารา ตามพระราชบัญญัติการยางแห่งประเทศไทย พ.ศ. 2558 มาตรา 49 (2) ในอัตราไม่เกินร้อยละ 40 และ 49(5) ในอัตราไม่เกินร้อยละ 7 ซึ่งเกษตรกรชาวสวนยางสามารถที่จะได้รับการสนับสนุนและส่งเสริมได้มากกว่านี้ หากเกษตรกรชาวสวนยางเปลี่ยนแปลงสถานภาพของตนให้กลายเป็นกลุ่มเกษตรกรชาวสวนยาง โดยการไปจดทะเบียนกับสหกรณ์ ให้กลุ่มเกษตรกรชาวสวนยางกลายเป็นกลุ่มนิติบุคคล หลังจากนั้นก็ไปยื่นสมัครเป็นสมาชิกประเภทกลุ่มเกษตรกรชาวสวนยางกับการยางแห่งประเทศไทย เพื่อให้ได้รับการสนับสนุนจากกองทุนพัฒนายางพารา ตามมาตรา 49(3) ในอัตราไม่เกินร้อยละ 35 และ 49(6) ในอัตราไม่เกินร้อยละ 3 ซึ่งในส่วนนี้จะไต่งบประมาณไปใช้ในด้านปรับปรุงคุณภาพผลผลิต การผลิต การแปรรูป การตลาด และการดำเนินการอื่นที่เกี่ยวข้องกับยางพาราและอุตสาหกรรมแปรรูปยางขั้นต้น อุตสาหกรรมการผลิตผลิตภัณฑ์ยาง อุตสาหกรรมไม้ยาง การพัฒนายางพาราทั้งระบบ และการรักษาเสถียรภาพราคายาง (การยางแห่งประเทศไทย, 2558)

ดังนั้นหากเกษตรกรชาวสวนยางพาราสามารถจัดตั้งกลุ่มเป็นนิติบุคคลและเข้าถึงการสนับสนุนจากกองทุนพัฒนายางพารา ตามพระราชบัญญัติการยางแห่งประเทศไทย พ.ศ. 2558 จะทำให้มีเงินทุนมาใช้ในการปรับปรุงคุณภาพผลผลิต การผลิต การแปรรูป และการดำเนินการอื่น ๆ ที่เกี่ยวข้อง การศึกษาครั้งนี้จึงมีแนวคิดในการศึกษาแนวทางการจัดตั้งกลุ่มเกษตรกรชาวสวนยางเพื่อให้ทราบถึงแนวทางการจัดตั้ง หากประสบความสำเร็จก็จะทำให้เกษตรกรชาวสวนยางได้เข้าถึงการสนับสนุนจากกองทุนพัฒนายางพารา สอดคล้องกับวัตถุประสงค์ตามนโยบายของรัฐบาลและในกระบวนการศึกษาจะทำให้ทราบถึงพฤติกรรมและสถานการณ์ต่าง ๆ ทำให้รับทราบรับรู้ปัญหาและอุปสรรคต่าง ๆ อีกด้วย ซึ่งจะเป็นข้อมูลเพื่อเป็นแนวทางการขยายผลการจัดตั้งกลุ่มเกษตรกรชาวสวนยางไปยังเขตพื้นที่อื่น ๆ

### วัตถุประสงค์งานวิจัย

1. เพื่อศึกษาบริบทของเกษตรกรชาวสวนยาง ตำบลเขาแก้ว อำเภอเชียงคาน จังหวัดเลย
2. เพื่อจัดตั้งกลุ่มเกษตรกรชาวสวนยาง ตำบลเขาแก้ว อำเภอเชียงคาน จังหวัดเลย
3. เพื่อศึกษา ปัญหา อุปสรรค แนวทางการจัดตั้ง กลุ่มเกษตรกรชาวสวนยางตำบลเขาแก้ว อำเภอเชียงคาน จังหวัดเลย

## ขอบเขตของการวิจัย

ในการศึกษาครั้งนี้ได้กำหนดขอบเขตการศึกษาวิจัยเพื่อความชัดเจนในการดำเนินการวิจัย ดังนี้

### ขอบเขตด้านพื้นที่

การศึกษาวิจัยในครั้งนี้ผู้วิจัยได้ใช้พื้นที่ในเขตตำบลเขาแก้ว อำเภอเชียงคาน จังหวัดเลย

### ขอบเขตด้านประชากร

เกษตรกรชาวสวนยาง 40 คน

### ขอบเขตด้านเนื้อหา

การศึกษาวิจัยครั้งนี้ผู้วิจัยมุ่งศึกษาแนวทางการจัดตั้งกลุ่มเกษตรกรชาวสวนยาง ของตำบลเขาแก้ว อำเภอเชียงคาน จังหวัดเลย เพื่อให้สามารถได้รับการสนับสนุนจากกองทุนพัฒนาางพาราฯ ตาม มาตรา 49(3) ในอัตราไม่เกินร้อยละ 35 และ 49(6) ในอัตราไม่เกินร้อยละ 3 เพิ่มเติมจากการเป็น กลุ่มเกษตรกรชาวสวนยางทั่วไป โดยมีแนวคิดทฤษฎีเกี่ยวกับการมีส่วนร่วม มาใช้เป็นแนวทางในการ บริหารจัดการ ตามด้วยหลักการทรงงาน 27 ข้อ ของพระบาทสมเด็จพระเจ้าอยู่หัว รัชกาลที่ 9 ประวัติความเป็นมาของการจัดตั้งการยางแห่งประเทศไทยที่จัดตั้งขึ้นตามพระราชบัญญัติการยาง แห่งประเทศไทย พ.ศ. 2558 เพื่อทำหน้าที่ในการบริหารจัดการยางในประเทศไทยตลอดจนการ จัดตั้งกองทุนพัฒนาางพาราที่มีหน้าที่สนับสนุนและส่งเสริมการพัฒนาาง และงานวิจัยที่เกี่ยวข้อง มาใช้เป็นกรอบในการศึกษาวิจัยในครั้งนี้

### ขอบเขตด้านเวลา

การศึกษาวิจัยครั้งนี้ใช้ระยะเวลาประมาณ 1 ปี เริ่มตั้งแต่วันที่ 1 ธันวาคม 2559 ไปจนถึง วันที่ 31 ธันวาคม 2560



## นียมศัพท์ปฏิบัติการ

**เกษตรกรชาวสวนยาง** หมายถึง เจ้าของ ผู้เช่าหรือผู้ทำสวนยางและคนกรีดยางซึ่งมีสิทธิได้รับผลผลิตจากต้นยางในสวนยางนั้น และได้ขึ้นทะเบียนไว้กับการยางแห่งประเทศไทยตามหลักเกณฑ์ วิธีการ และเงื่อนไขที่คณะกรรมการประกาศกำหนด

**กลุ่มเกษตรกร** หมายถึง กลุ่มเกษตรกรตามพระราชกฤษฎีกาว่าด้วยกลุ่มเกษตรกร พ.ศ. 2547 หมายความว่า บุคคล ผู้ประกอบอาชีพเกษตรกรรมเป็นหลักจำนวนไม่น้อยกว่าสามสิบคน และมีวัตถุประสงค์เพื่อช่วยเหลือซึ่งกันและกันในการประกอบอาชีพเกษตรกรรม อาจร่วมกันจัดตั้งเป็นกลุ่มเกษตรกรและจดทะเบียนจัดตั้งตาม พระราชกฤษฎีกาว่าด้วยกลุ่มเกษตรกร พ.ศ. 2547 (กรมส่งเสริมสหกรณ์, 2547)

**สถาบันเกษตรกรชาวสวนยาง** หมายถึง สมาคม สหกรณ์ หรือกลุ่มเกษตรกรชาวสวนยางที่จดทะเบียนเป็นนิติบุคคลตามกฎหมาย แต่ไม่รวมถึงบริษัทจำกัด ห้างหุ้นส่วนจำกัดและห้างหุ้นส่วนสามัญที่มีเกษตรกรชาวสวนยางเป็นผู้ถือหุ้นหรือหุ้นส่วนไม่ว่าทั้งหมดหรือบางส่วน และได้ขึ้นทะเบียนไว้กับการยางแห่งประเทศไทย ตามหลักเกณฑ์ วิธีการ และเงื่อนไขที่คณะกรรมการประกาศกำหนด

**กองทุนพัฒนายางพารา** หมายถึง กองทุนที่จัดตั้งขึ้นโดยมีวัตถุประสงค์เพื่อการสนับสนุนและส่งเสริมการพัฒนายางพารา การใช้จ่ายเงินกองทุนให้กระทำอย่างทั่วถึงและมีประสิทธิภาพโดยคำนึงถึงประโยชน์ของเกษตรกรชาวสวนยางเป็นหลัก

**กลุ่มเกษตรกรชาวสวนยาง** หมายถึง ผู้ปลูกยางพาราในตำบลเขาแก้ว อำเภอเชียงคาน จังหวัดเลย โดยแบ่งออกเป็น 2 ประเภท คือ

1.เกษตรกรชาวสวนยางที่ขึ้นทะเบียนกับ กยท.หมายถึง เกษตรกรที่ปลูกสร้างสวนยางพาราในที่ดินที่มีเอกสารสิทธิ์ที่ดินตามที่กระทรวงมหาดไทยกำหนดไว้

2.เกษตรกรชาวสวนยางที่ไม่ขึ้นทะเบียนกับ กยท.หมายถึง เกษตรกรที่ปลูกสร้างสวนยางพาราในที่ดินที่ไม่มีเอกสารสิทธิ์ที่ดินตามที่กระทรวงมหาดไทยกำหนดไว้แต่ได้รับอนุญาตให้ใช้สิทธิ์ในการทำกินได้ตามมติกรม.เมื่อวันที่ 30 มิถุนายน 2541 อนุญาตให้อยู่อาศัยและทำกินแบบแปลงรวม โดยต้องปลูกป่าเศรษฐกิจอย่างน้อยร้อยละ 50 ของพื้นที่ และต้องดูแลรักษาไม่ให้มีการบุกรุกเพิ่มเติม โดยผู้ทำกินในพื้นที่ต้องรวมกลุ่มกันเพื่อร่วมกันองค์กรอื่น เช่น ตั้งสหกรณ์ องค์กรปกครองส่วนท้องถิ่น เพื่อออกแบบและขออนุญาตใช้ประโยชน์พื้นที่โดยกรมป่าไม้จะจัดเจ้าหน้าที่เพื่อให้คำปรึกษาแนะนำ

**กลุ่มเกษตรกรชาวสวนยางที่เป็นนิติบุคคล** หมายถึง เกษตรกรชาวสวนยางจำนวนไม่น้อยกว่าสามสิบคน และมีวัตถุประสงค์เพื่อช่วยเหลือซึ่งกันและกันในการประกอบอาชีพปลูกยางพารา ร่วมกันจดทะเบียนจัดตั้งเป็นกลุ่มเกษตรกรชาวสวนยาง ภายใต้ พรบ.สหกรณ์ พ.ศ.2542 และพระราชกฤษฎีกาว่าด้วยกลุ่มเกษตรกร พ.ศ. 2547 (กรมส่งเสริมสหกรณ์, 2547) โดยสมาชิกต้องเป็น

บุคคลที่บรรลุนิติภาวะแล้ว และมีสวนยางพาราหรือกิจการเกี่ยวกับยางพาราหรือภูมิลำเนาอยู่ในท้องที่ที่กลุ่มเกษตรกรนั้นดำเนินการอยู่

**กลุ่มเกษตรกรผู้ปลูกยางพารา** หมายถึง เกษตรกรที่ได้รับการส่งเสริมให้ปลูกยางพาราในโครงการปลูกสร้างสวนยางเพื่อยกระดับรายได้ของเกษตรกรในภาคตะวันออกเฉียงเหนือและภาคเหนือในระยะที่ 1-3 ในปี พ.ศ. 2547 (โครงการล้านไร่)

**การยางแห่งประเทศไทย (กยท.) (Rubber Authority of Thailand (RAOT))** หมายถึง หน่วยงานที่เกิดจากการรวม 3 หน่วยงาน ได้แก่ สำนักงานกองทุนสงเคราะห์การทำสวนยาง(สกย.) องค์การสวนยาง (อสย.) และสถาบันวิจัยยาง (สวย.) โดยมีพระราชบัญญัติการยางแห่งประเทศไทย พ.ศ. 2558 ได้ประกาศลงในราชกิจจานุเบกษา ณ วันที่ 14 กรกฎาคม 2558 และมีผลบังคับใช้ในวันที่ 15 กรกฎาคม 2558 มีวัตถุประสงค์ให้การยางแห่งประเทศไทย เป็นองค์กรกลางรับผิดชอบดูแลการบริหารจัดการยางพาราของประเทศทั้งระบบอย่างครบวงจร บริหารจัดการเกี่ยวกับเงินของกองทุนส่งเสริมและสนับสนุนให้ประเทศเป็นศูนย์กลางอุตสาหกรรมผลิตภัณฑ์ยางพาราโดยจัดให้มีการศึกษา วิเคราะห์ วิจัย พัฒนา เผยแพร่ข้อมูลสารสนเทศเกี่ยวกับยางพาราและดำเนินการให้ระดับราคายางมีเสถียรภาพ รวมทั้งส่งเสริม สนับสนุนให้มีการปลูกทดแทนและการปลูกใหม่ ตลอดจนให้ความช่วยเหลือเกษตรกรชาวสวนยางสถาบันเกษตรกรชาวสวนยาง ผู้ประกอบกิจการยาง ด้านวิชาการ การเงิน การผลิต การแปรรูป การอุตสาหกรรม การตลาด การประกอบธุรกิจและการดำเนินการอื่นที่เกี่ยวข้องเพื่อยกระดับรายได้และคุณภาพชีวิตให้ดีขึ้น บริหารงานโดยคณะกรรมการการยางแห่งประเทศไทย มีผู้ว่าการการยางแห่งประเทศไทย

**การจัดตั้งกลุ่มเกษตรกร** หมายถึง กลุ่มเกษตรกรที่จดทะเบียนจัดตั้งตามพระราชกฤษฎีกาว่าด้วยกลุ่มเกษตรกร พ.ศ. 2547 โดยบุคคลผู้ประกอบอาชีพเกษตรกรรมเป็นหลักจำนวนไม่น้อยกว่าสามสิบคน และมีวัตถุประสงค์เพื่อช่วยเหลือซึ่งกันและกันในการประกอบอาชีพเกษตรกรรม อาจร่วมกันจัดตั้งเป็นกลุ่มเกษตรกรตามพระราชกฤษฎีกานี้ได้สมาชิกต้องเป็นบุคคลที่บรรลุนิติภาวะแล้ว และมีกิจการหรือภูมิลำเนาอยู่ในท้องที่ที่กลุ่มเกษตรกรนั้นดำเนินการอยู่

## บทที่ 2

### ทฤษฎีและการตรวจเอกสาร

การวิจัยเรื่องแนวทางจัดตั้งกลุ่มเกษตรกรชาวสวนยาง ตำบลเขาแก้ว อำเภอเชียงคาน จังหวัดเลย ผู้ศึกษาได้ศึกษาทฤษฎี งานวิจัยที่เกี่ยวข้องเพื่อนำมาเป็นกรอบในการศึกษาซึ่งประกอบด้วยแนวคิดทฤษฎีดังต่อไปนี้

1. หลักการทรงงาน 27 ข้อ ของพระบาทสมเด็จพระเจ้าอยู่หัว รัชกาลที่ 9
2. ประวัติความเป็นมาการยางแห่งประเทศไทย
3. พระราชบัญญัติการยางแห่งประเทศไทย พ.ศ. 2558
4. ประวัติความเป็นมากองทุนพัฒนายางพารา
5. ระเบียบวิธีปฏิบัติในการจัดตั้งกลุ่มเกษตรกรชาวสวนยาง
6. แนวคิดทฤษฎีการวิจัยเชิงปฏิบัติการแบบมีส่วนร่วม
7. งานวิจัยที่เกี่ยวข้อง
8. กรอบแนวคิดการวิจัย

#### หลักการทรงงาน 27 ข้อ ของพระบาทสมเด็จพระเจ้าอยู่หัว รัชกาลที่ 9

พระบาทสมเด็จพระเจ้าอยู่หัว รัชกาลที่ 9 ทรงเป็นพระมหากษัตริย์ที่ทรงด้วยทศพิธราชธรรม ทรงเป็นพระราชอาที่เป็นแบบอย่างในการดำเนินชีวิต เป็นแบบอย่างในการทำงานให้แก่พสกนิกรชาวไทยและนานาชาติ ด้วยพระอัจฉริยภาพของพระองค์ หลักคิด แนวคิดหรือหลักการทรงงานของพระบาทสมเด็จพระเจ้าอยู่หัว รัชกาลที่ 9 มีความน่าสนใจเป็นอย่างมาก เหมาะสมที่จะนำมาประยุกต์ใช้กับการใช้ชีวิต กับการทำงานเป็นอย่างยิ่ง เหมาะที่ปวงชนชาวไทยจะนำมาประยุกต์ใช้ในการดำเนินชีวิตอย่างที่สุด หลักการทรงงานทุกข้อ ล้วนแล้วแต่ผ่านการกลั่นกรอง ทดลองปฏิบัติมาแล้วทั้งสิ้น

หลักการทรงงาน 27 ข้อ (สำนักงานคณะกรรมการพิเศษเพื่อประสานงาน โครงการอันเนื่องมาจากพระราชดำริ, 2562) ของพระบาทสมเด็จพระเจ้าอยู่หัว รัชกาลที่ 9 มีรายละเอียดโดยสังเขปดังนี้

### 1. ซื่อสัตย์ สุจริต จริ่งใจต่อกัน

ทรงมีพระราชดำรัส เรื่อง ความซื่อสัตย์ สุจริต จริ่งใจต่อกันอย่างต่อเนื่องตลอดมา เพราะเห็นว่าหากคนไทยทุกคนได้ร่วมมือกันช่วยชาติ พัฒนาชาติด้วยความซื่อสัตย์ สุจริต จริ่งใจต่อกันแล้ว ประเทศไทยจะเจริญก้าวหน้าอย่างมาก

### 2. อ่อนน้อม ถ่อมตน

การอ่อนน้อม ถ่อมตน เป็นคุณสมบัติที่ทุกคนพึงมีพึงปฏิบัติให้เป็นปกติวิสัยซึ่งทำให้สังคมมีความสมานสมานฉันท์ ทรงปฏิบัติให้เห็นมาโดยตลอด ทรงอ่อนน้อมมาก เวลาที่เสด็จฯ ไปเยี่ยมราษฎร ทรงโน้มพระวรกายไปหาประชาชน คุณเข้าหน้าประชาชน ถามทุกข์สุข บริรักษาทารือเป็นชั่วโมง ๆ ประชาชนนั่งพับเพียบ พระองค์ท่านก็ทรงทรุดพระวรกายนั่งพับเพียบบนพื้นเดียวกัน

### 3. ความเพียร

ความเพียรเป็นคุณสมบัติที่จะทำให้งานสำเร็จ ต้องมีความมุ่งมั่น โดยเฉพาะการทำงานเพื่อประโยชน์ส่วนรวม ทรงปฏิบัติให้เห็นโดยทรงเรือใบจากวังไกลกังวลข้ามอ่าวไทยขึ้นฝั่งที่สัตหีบ ทรงใช้เวลาเดินทาง 17 ชั่วโมงบนเรือขนาดยาวเพียง 13 ฟุต ลำเรือแคบ ๆ ทรงแสดงให้เห็นถึงการใช้เวลาเพียรในการทำงานให้สำเร็จ

### 4. รู้ รัก สามัคคี

“รู้ รัก สามัคคี” เป็นพระราชดำรัส ที่มีค่าและมีความหมายลึกซึ้ง พร้อมทั้งสามารถปรับใช้ได้กับทุกยุคทุกสมัย

### 5. ทำเรื่อย ๆ ทำแบบสังฆทาน

ปัญหาต่าง ๆ ของประเทศชาติเกิดขึ้นอย่างไม่รู้จบ จำเป็นต้องทุ่มเทกำลังความสามารถเข้าไปแก้ไข จะหยุดการทำงานไม่ได้ จึงต้องทำเรื่อย ๆ ไม่สามารถหยุดงานช่วยเหลือประชาชนได้ โดยพระองค์ทรงงานมาตลอด 70 ปี “หลักสังฆทาน” มีความหมายคือ “ให้เพื่อให้” เป็นการให้โดยไม่เลือก ไม่หวังผลตอบแทน และไม่เลือกปฏิบัติ

### 6. มีความสุขในการทำประโยชน์ให้กับผู้อื่น

ความสุขเป็นเรื่องของการทำประโยชน์ให้เกิดขึ้น ซึ่งความสุขที่แท้จริงคือ การทำประโยชน์ให้ผู้อื่น มิใช่ทำให้ตนเองเพียงเท่านั้น ต้องสร้างประโยชน์กับคนอื่น เมื่อคนอื่นมีความสุขแล้วเราก็มี

ความสุขด้วย โดยความสุขของผู้อื่น คือความสุขส่วนรวมนั่นเอง เราต้องยึดประโยชน์ส่วนรวมมาก่อน ประโยชน์ส่วนตน

#### 7. ศึกษาข้อมูลอย่างเป็นระบบ ทำงานอย่างผู้รู้จริง

การที่จะพระราชทานโครงการใดโครงการหนึ่งจะทรงศึกษาข้อมูลรายละเอียดอย่างเป็นระบบ ทั้งข้อมูลเบื้องต้นจากเอกสาร และแผนที่ ตลอดจนสอบถามจากเจ้าหน้าที่ นักวิชาการ และราษฎรในพื้นที่ให้ได้รายละเอียดที่ถูกต้อง รวมทั้งศึกษาตรวจสอบและทอดพระเนตรในพื้นที่จริง เพื่อที่จะพระราชทานความช่วยเหลือได้อย่างถูกต้องรวดเร็วตรงตามความต้องการของประชาชน และสอดคล้องกับสภาพแวดล้อม

#### 8. ระเบิดจากข้างใน

ทรงมุ่งเน้นเรื่องการพัฒนาคน ดังพระราชดำรัสว่า “ระเบิดจากข้างใน” หมายความว่า ต้องสร้างความเข้มแข็งให้คนในชุมชนที่เราเข้าไปพัฒนาให้มีสภาพพร้อมที่จะรับการพัฒนาเสียก่อน แล้วจึงค่อยออกมาสู่สังคมภายนอก มิใช่การนำเอาความเจริญหรือบุคคลจากสังคมภายนอกเข้าไปหาชุมชนที่ยังไม่ทันได้มีโอกาสเตรียมตัว หรือตั้งตัว อย่าให้โดยที่ผู้รับยังไม่พร้อมที่จะใช้ประโยชน์อย่างเต็มที่

#### 9. ทำตามลำดับขั้น

ในการทรงงานพระองค์จะทรงเริ่มต้นจากสิ่งจำเป็นที่สุดของประชาชนก่อน ได้แก่ สาธารณสุข เมื่อมีร่างกายสมบูรณ์แข็งแรงแล้วก็จะสามารถทำประโยชน์ด้านอื่น ๆ ต่อไปได้ จากนั้นจะเป็นเรื่องสาธารณูปโภคขั้นพื้นฐานและสิ่งจำเป็นในการประกอบอาชีพ

#### 10. ภูมิสังคม

การพัฒนาใด ๆ ต้องคำนึงสภาพภูมิประเทศของบริเวณนั้น ๆ ว่าเป็นอย่างไร และสังคมวิทยาเกี่ยวกับลักษณะนิสัยใจคอของคน ตลอดจนประเพณีวัฒนธรรมในแต่ละท้องถิ่นที่มีความแตกต่างกัน และใช้หลักในการปรับตัวให้อยู่กับธรรมชาติให้ได้

#### 11. องค์กรรวม

ในการที่จะพระราชทานพระราชดำริเกี่ยวกับโครงการหนึ่งนั้น จะทรงมองเหตุการณ์ที่จะเกิดขึ้นและแนวทางแก้ไขอย่างเชื่อมโยง อย่างครบวงจร ทรงเรียกวิธีนี้ว่า องค์กรรวม (Holistic) หมายถึง

การมองเหตุการณ์ที่จะเกิดขึ้นแบบบูรณาการ และกำหนดแนวทางแก้ไขอย่างเชื่อมโยง โดยพิจารณาครบทุกด้านของปัญหา พร้อมแนวทางแก้ไขอย่างเชื่อมโยงกันเป็นระบบ

## 12. ประหยัด เรียบง่าย ได้ประโยชน์สูงสุด

ในเรื่องของความประหยัดนี้ ประชาชนชาวไทยทราบกันดีว่าเรื่องส่วนพระองค์ทรงประหยัดมากดังที่เราเคยเห็นว่า หลอดยาสีพระทนต์นั้นทรงใช้อย่างคุ้มค่าอย่างไร หรือฉลองพระองค์แต่ละองค์ทรงใช้อยู่เป็นเวลานาน

## 13. ขาดทุนคือกำไร

การพัฒนาเพื่อการอยู่ดีกินดีของประชาชนนั้น อย่าไปนึกหวังกำไรหรือผลตอบแทนแต่อย่างเดียว ทำอะไรต้องลงทุนลงแรงและปัจจัยบางอย่างเสียก่อนเพื่อสร้างผลกำไรในอนาคต คือ ความอยู่ดีมีสุขของประชาชน

## 14. ปลูกป่าในใจคน

ป่าไม้เป็นปัจจัยสำคัญของชีวิตมนุษย์ หากไม่มีการปลูกจิตสำนึกในการรักษาป่าไม้ให้กับทุกคนแล้ว จะทำให้การดำรงชีวิตของมนุษย์เป็นไปด้วยความยากลำบาก เจ้าหน้าที่ของรัฐดูแลรักษาป่าไม้ด้วยหน้าที่พึงกระทำ แต่ชาวบ้านจะสามารถดูแลและหวงแหนป่าไม้ด้วยจิตสำนึกเพื่อรักษาปัจจัยแห่งชีวิตของตนเอง

## 15. ใช้ธรรมชาติช่วยธรรมชาติ

ทรงเข้าใจถึงธรรมชาติและต้องการให้ประชาชนใกล้ชิดกับธรรมชาติ ทรงมองเห็นถึงปัญหาของธรรมชาติได้อย่างละเอียด หากเราต้องการแก้ไขปัญหาธรรมชาติ จึงจำเป็นต้องใช้ธรรมชาติเข้าช่วยเหลือ ไม่ว่าจะเป็นการบำบัดน้ำเสีย ด้วยการใช้น้ำดีไล่น้ำเสีย โดยอาศัยหลักแรงโน้มถ่วงตามธรรมชาติ (Gravity Flow)

## 16. อธรรมปราบอธรรม

ทรงนำความจริงในเรื่องความเป็นไปแห่งธรรมชาติ และกฎเกณฑ์ของธรรมชาติมาเป็นหลักการแนวปฏิบัติที่สำคัญในการแก้ปัญหาและเปลี่ยนแปลงสถานะที่ไม่ปกติให้เข้าสู่ปกติ ทรงคิดค้นวิธีบำบัดน้ำเสียโดยใช้ฝักตอขवादูดซึมสิ่งสกปรกปนเปื้อนในน้ำ และเป็นที่มาของ “อธรรมปราบอธรรม”

### 17. ประโยชน์ส่วนรวม

ทรงเห็นว่าการทำงานทุกอย่างของเรานั้นมีผลเกี่ยวเนื่องถึงประโยชน์ส่วนรวมของบ้านเมือง และประชาชนทุกคน เพราะฉะนั้นจึงจำเป็นที่จะต้องปฏิบัติหน้าที่ทุก ๆ ประการให้บริสุทธิ์ บริบูรณ์ โดยเต็มกำลังสติปัญญา ความรู้ ความสามารถ การปฏิบัติพระราชกรณียกิจและการพระราชทานพระราชดำริในการพัฒนาและช่วยเหลือพสกนิกรทรงระลึกถึงประโยชน์ของส่วนรวมเป็นสำคัญ

### 18. การพึ่งตนเอง

การพัฒนาตามแนวพระราชดำริ ในเบื้องต้นเป็นการแก้ไขปัญหาเฉพาะหน้า เพื่อให้ประชาชนมีความแข็งแรงพอที่จะดำรงชีวิตได้ และขั้นตอนต่อไป คือ การพัฒนาให้ประชาชนสามารถอยู่ในสังคมได้ตามสภาพแวดล้อม สามารถพึ่งตนเองได้อย่างยั่งยืน

### 19. เศรษฐกิจพอเพียง

เศรษฐกิจพอเพียงเป็นหลักความคิดที่จะดำเนินการเรื่องต่าง ๆ เพื่อนำชีวิตไปสู่ความสมดุล มั่นคง และยั่งยืน เสมือนเป็นการวางฐานรากของตัวอาคาร

### 20. เข้าใจ เข้าถึง พัฒนา

เข้าใจ : ทำอะไรต้องเข้าใจปัญหา เข้าใจหนทางแก้ไข เข้าใจกระบวนการจัดการ และปรับ ความเข้าใจระหว่างผู้ให้ ผู้รับเสียก่อน ให้เข้าใจซึ่งกันและกัน เข้าถึง : เมื่อเข้าใจระหว่างกันทุก ประการครบถ้วนแล้ว ต้องเข้าถึงการกระทำ สร้างความร่วมมือจากผู้เกี่ยวข้อง เข้าถึงเครื่องมือ เครื่องมือและวัสดุอุปกรณ์ และความสามัคคีร่วมจิตร่วมใจของผู้ปฏิบัติ ร่วมมือร่วมไม้กันทำงาน พัฒนา : เมื่อต่างฝ่ายต่างเข้าใจกันแล้ว เข้าถึงกันแล้ว การพัฒนาก็จะดำเนินการไปอย่างยั่งยืน ไม่ส่งผลกระทบต่อระบบเศรษฐกิจ สังคม สิ่งแวดล้อมและการเมือง หากแต่นำไปสู่ความสมดุล มั่นคง และยั่งยืน

### 21. แก้ปัญหาที่จุดเล็ก คิด Macro เริ่ม Micro

ทรงมองปัญหาในภาพรวม (Macro) ก่อนเสมอ แต่การแก้ไขปัญหาของพระองค์จะเริ่มจาก จุดเล็ก ๆ (Micro) คือ การแก้ไขปัญหาเฉพาะหน้าที่คนมักจะมีมองข้าม

### 22. ไม่ติดตำรา ทำให้ง่าย

การพัฒนาตามแนวพระราชดำรินี้มีลักษณะของการพัฒนาที่อนุโลม และกลมกลืนกับสภาพ ธรรมชาติสิ่งแวดล้อมและสภาพของสังคมจิตวิทยาแห่งชุมชน

### 23. การมีส่วนร่วม

ในการทรงงานพระองค์ทรงเปิดโอกาสให้ทุกฝ่าย ทั้งประชาชนหรือเจ้าหน้าที่ทุกระดับได้มาร่วมกันแสดงความคิดเห็น หรือที่เรียกประชาพิจารณ์เพื่อรับทราบปัญหาและความต้องการของประชาชน โดยให้อาชาwb้านเป็นครู

### 24. พออยู่พอกิน

ให้ประชาชนสามารถอยู่อย่าง “พออยู่พอกิน” ให้ได้เสียก่อน แล้วจึงขยับขยายให้มีขีดสมรรถนะที่ก้าวหน้าต่อไป การดำเนินชีวิตให้พออยู่พอกินนั้น ต้องมีทรัพยากรให้เพียงพอต่อการดำรงชีวิต ต้องอาศัยความอุดมสมบูรณ์ของทรัพยากรธรรมชาติและสิ่งแวดล้อมเป็นสำคัญ หากขาดแคลนจะทำให้ไม่เพียงพอ อดอยาก ไม้มั่นคงในชีวิต จำนวนประชากรเพิ่มขึ้นทุกวันแต่ทรัพยากรลดลงทุกที ภาวะขาดแคลนย่อมเกิดขึ้น ทรงแก้ไขปัญหามากด้านเกี่ยวกับทรัพยากรธรรมชาติทรงฟื้นฟูและรักษาความสมดุลของทรัพยากรธรรมชาติที่เสียไปเพื่อสร้างความยั่งยืนให้เกิดขึ้น เพราะเป็นพื้นฐานการดำรงชีวิตของมนุษย์

### 25. บริการรวมที่จุดเดียว

การบริการรวมที่จุดเดียวสำหรับเกษตรกรเป็นรูปแบบการบริการแบบเบ็ดเสร็จ หรือ One Stop Services ที่เกิดขึ้นเป็นครั้งแรกในระบบบริหารราชการแผ่นดินของประเทศไทย เพื่อประโยชน์แก่ประชาชนที่จะมาขอใช้บริการ จะประหยัดเวลาและค่าใช้จ่าย โดยทรงให้ศูนย์ศึกษาการพัฒนาอันเนื่องมาจากพระราชดำริเป็นต้นแบบในการบริการรวมที่จุดเดียว ซึ่งมีหน่วยงานราชการต่าง ๆ มาร่วมดำเนินการและให้บริการประชาชน ณ ที่แห่งเดียว

26. ร่าเริง รื่นเริง คึกคัก ครึกครื้น กระฉับกระเฉง มีพลัง เป็นปัจจัยของการทำงานที่มีประสิทธิภาพ

การทำงานให้สำเร็จและมีประสิทธิภาพต้องอาศัยจิตใจเป็นเรื่องสำคัญ ต้องสร้างบรรยากาศรอบตัวให้มีความสุข ไม่เครียด ทรงมีพระราชดำรัสว่า ทำงานต้องสนุกกับงานมีฉะนั้นเราจะเบื่อและหยุดทำงานในระยะต่อมา ดังนั้นปัจจัยของการทำงานที่มีประสิทธิภาพ คือ ร่าเริง รื่นเริง คึกคัก ครึกครื้น



## 27. ชัยชนะของการพัฒนา

การแก้ไขปัญหาวิตชีวิตความเป็นอยู่ของประชาชน ปัญหาทรัพยากรธรรมชาติและสิ่งแวดล้อม เป็นเหมือนการเข้าสู่สงครามที่ไม่ได้ใช้อาวุธในการแก้ไขปัญหา แต่ใช้การพัฒนาเป็นเครื่องมือแก้ไข ปัญหาต่าง ๆ และ ทุกครั้งที่สามารถแก้ไขปัญหานั้นได้สำเร็จ จึงถือเป็นการได้รับชัยชนะโดยการพัฒนา

ในการศึกษาวิจัยในครั้งนี้ ได้น้อมนำหลักการทรงงาน 27 ข้อ ที่สำคัญและเหมาะสมมาใช้ดังนี้

### 1. ศึกษาข้อมูลอย่างเป็นระบบ

การศึกษาข้อมูลรายละเอียดอย่างเป็นระบบจากข้อมูลเบื้องต้น ทั้งเอกสาร แผนที่ สอบถาม จากเจ้าหน้าที่ นักวิชาการ และชาวบ้านในพื้นที่ให้ได้รายละเอียดที่ถูกต้อง เพื่อนำข้อมูลเหล่านั้นไปใช้ ประโยชน์ได้จริงอย่างถูกต้อง รวดเร็ว และตรงตามเป้าหมาย

จากพื้นที่ในการทำวิจัย จำเป็นต้องมีการศึกษาข้อมูลอย่างเป็นระบบ ทั้งข้อมูลที่มาจาก เอกสาร ศึกษาหาข้อมูลจากเว็บไซต์ การศึกษาข้อมูลแผนที่ การลงสัมภาษณ์ประชากรเป้าหมาย การสอบถามข้อมูลจากเจ้าหน้าที่ผู้เกี่ยวข้อง เพื่อให้รายละเอียดที่ถูกต้องและเหมาะสมที่สุดในการ นำมาประกอบการศึกษาวิจัย

### 2. ระเบิดจากข้างใน

การดำเนินการใด ๆ ต้องเริ่มจากคนที่เกี่ยวข้องเสียก่อน ต้องสร้างความเข้มแข็งจากภายในให้ เกิดความเข้าใจและอยากทำ ไม่ใช่การสั่งให้ทำ คนไม่เข้าใจก็อาจจะไม่ทำก็เป็นได้

ในการศึกษาวิจัยในครั้งนี้ จึงเริ่มจากการสร้างความรู้ความเข้าใจให้แก่เกษตรกรชาวสวนยางใน ตำบลเขาแก้วให้ได้รับรู้ รับทราบข้อมูลเกี่ยวกับสิทธิประโยชน์ที่จะได้รับเพิ่มเติมจากการพัฒนา กลุ่มชาว ยางให้เป็นนิติบุคคลภายใต้ พรบ.สหกรณ์ และสิ่งที่จะได้รับการส่งเสริมและสนับสนุนจากกองทุนพัฒนา ยางพาราตามมาตรา 49(3) และ 49(6) จาก พรบ.การยางแห่งประเทศไทย 2558 โดยวิธีการเข้าพื้นที่ เพื่อไปให้ความรู้ พูดคุยและประชุมร่วมกัน เพื่อให้ทราบถึงเป้าหมายและวิธีการการจัดตั้งกลุ่มเกษตรกร ชาวสวนยางเพื่อให้เกษตรกรชาวสวนยางเข้าใจและต้องการที่จะนำสิทธิประโยชน์ที่พึงได้มาพัฒนาตนเอง ให้เข้มแข็งในอาชีพทำสวนยางอย่างแท้จริง

### 3. ภูมิสังคม

การพัฒนาใด ๆ ต้องคำนึงถึงสภาพภูมิประเทศของบริเวณนั้นว่าเป็นอย่างไร และสังคมวิทยา เกี่ยวกับลักษณะนิสัยใจคอคน ตลอดจนวัฒนธรรมประเพณีในแต่ละท้องถิ่นที่มีความแตกต่างกัน “การ พัฒนาจะต้องเป็นไปตามภูมิประเทศทางภูมิศาสตร์และภูมิประเทศทางสังคมศาสตร์ ในสังคมวิทยา คือ นิสัยใจคอของคนเรา จะไปบังคับให้คนอื่นคิดอย่างอื่นไม่ได้ เราต้องแนะนำ เข้าไปคิดว่าเขาต้องการอะไร จริง ๆ แล้วก็อธิบายให้เขาเข้าใจหลักการของการพัฒนานี้ก็จะเกิดประโยชน์อย่างยิ่ง”

การศึกษาวิจัยในครั้งนี้ ต้องอาศัยความสอดคล้องกันในทุกด้าน ทั้งทางด้านภูมิสังคม ภูมิศาสตร์ และสังคมศาสตร์ ผู้วิจัยต้องเข้าใจลักษณะภูมิประเทศของพื้นที่วิจัยว่าเป็นแบบใด การส่งเสริมอาชีพใดจึงจะเหมาะสม ลักษณะอุปนิสัย พื้นฐานทางครอบครัว พื้นฐานทางสังคมของคนในพื้นที่อย่างไร เพื่อให้ได้มาซึ่งรูปแบบหรือวิธีการประสานงานที่เหมาะสม ส่งผลให้บรรลุวัตถุประสงค์ที่ตั้งเป้าหมายไว้ โดยการให้ความรู้ความเข้าใจในบริบทของพระราชบัญญัติการยางแห่งประเทศไทย พ.ศ. 2558 และทำการศึกษาร่วมกันเพื่อให้เข้าถึงซึ่งกองทุนพัฒนายางพารา โดยเกษตรกรมีส่วนร่วม คิด ร่วมทำเพื่อให้เกิดการพัฒนาจากกลุ่มรวมตัวชายผลผลิตยางพาราซึ่งเป็นกลุ่มธรรมชาติเป็นนิติบุคคลภายใต้ พระราชบัญญัติสหกรณ์

#### 4. ไม่ติดตำรา ทำให้ง่าย

เมื่อเราจะทำการใดนั้น ควรทำงานอย่างยืดหยุ่นกับสภาพและสถานการณ์นั้นๆ ไม่ใช่การยึดติดอยู่กับแค่นิยามวิชาการ เพราะบางทีความรู้ท่วมหัว เอาตัวไม่รอด บางครั้งเรายึดติดทฤษฎีมากเกินไปจนทำอะไรไม่ได้เลย สิ่งที่เราทำบางครั้งต้องโอบอ้อมต่อสภาพธรรมชาติ สิ่งแวดล้อม สังคม และจิตวิทยาด้วย

การศึกษาวิจัยในครั้งนี้ ไม่มีต้นแบบ ไม่มีคู่มือ ไม่มีตำราเขียนวิธีการขั้นตอนต้องศึกษาข้อมูลแล้วนำมาประมวลเป็นลำดับเป็นขั้นตอนด้วยตนเอง เพราะฉะนั้นการดำเนินการ การลงพื้นที่ การทำงาน ต้องลงไปปฏิบัติจริงด้วยตนเอง ไม่ยึดติดกับตำรา เพียงแต่อาศัยข้อกฎหมายหรือหลักเกณฑ์กฎหมายที่เกี่ยวข้อง อันได้แก่พระราชบัญญัติการยางแห่งประเทศไทยและ พระราชบัญญัติสหกรณ์ มาใช้เป็นกฎเกณฑ์และขั้นตอนในการจัดตั้งกลุ่มนิติบุคคล แต่ในส่วนขั้นตอนและวิธีการเพื่อให้ได้หรือการจัดตั้งกลุ่มนิติบุคคลนั้น ใช้ประโยชน์จากกลไกของชุมชนและภูมิสังคมของชุมชน โดยการให้ความรู้และกระตุ้นให้เกิดการร่วมมือกันของคนในกลุ่มให้เกิดความเข้าใจและร่วมมือเพื่อให้เกิดพลังในการกำหนดทิศทางการพัฒนาของกลุ่มในอนาคตต่อไป

#### 5. เศรษฐกิจพอเพียง

เป็นปรัชญาที่ในหลวงรัชกาลที่ 9 พระราชทานพระราชดำรัสชี้แนะแนวทางการดำเนินชีวิตให้ดำเนินไปบน “ทางสายกลาง” เพื่อให้รอดพ้นและสามารถดำรงอยู่ได้อย่างมั่นคงและยั่งยืนภายใต้กระแสโลกาภิวัตน์และการเปลี่ยนแปลงต่าง ๆ ซึ่งปรัชญานี้สามารถนำไปประยุกต์ใช้ได้ทั้งระดับบุคคล องค์กร และชุมชน

การศึกษาวิจัยในครั้งนี้ มุ่งเพื่อความมั่นคงและยั่งยืน ภายใต้อันตรายของโลก เพื่อให้เกษตรกรชาวสวนยางมีชีวิตความเป็นอยู่ที่ดีขึ้น คุณสมบัติที่พึงมีและควรคือ

1. ความพอประมาณ หมายถึง ความพอดีที่ไม่น้อยเกินไปและไม่มากเกินไป โดยไม่เบียดเบียนตนเองและผู้อื่น เช่น การผลิตและการบริโภคที่อยู่ในระดับพอประมาณ

2. ความมีเหตุผล หมายถึง การตัดสินใจเกี่ยวกับระดับความพอเพียงนั้น จะต้องเป็นไปอย่างมีเหตุผล โดยพิจารณาจากเหตุปัจจัยที่เกี่ยวข้อง ตลอดจนคำนึงถึงผลที่คาดว่าจะเกิดขึ้นจากการกระทำนั้น ๆ อย่างรอบคอบ

3. ภูมิคุ้มกัน หมายถึง การเตรียมตัวให้พร้อมรับผลกระทบและการเปลี่ยนแปลงด้านต่าง ๆ ที่จะเกิดขึ้น โดยคำนึงถึงความเป็นไปได้ของสถานการณ์ต่างๆ ที่คาดว่าจะเกิดขึ้นในอนาคต โดยมี เงื่อนไข ของการตัดสินใจและดำเนินกิจกรรมต่าง ๆ ให้อยู่ในระดับพอเพียง 2 ประการ ดังนี้

1. เงื่อนไขความรู้ ประกอบด้วย ความรอบรู้เกี่ยวกับวิชาการต่างๆ ที่เกี่ยวข้องรอบด้าน ความรอบคอบที่จะนำความรู้เหล่านั้นมาพิจารณาให้เชื่อมโยงกัน เพื่อประกอบการวางแผนและความระมัดระวังในการปฏิบัติ

2. เงื่อนไขคุณธรรม ที่จะต้องเสริมสร้าง ประกอบด้วย มีความตระหนักใน คุณธรรม มีความซื่อสัตย์สุจริตมีความอดทน และมีความเพียร ใช้สติปัญญาในการดำเนินชีวิตซึ่งทั้งหมดคือ กรอบที่เป็นหลักทฤษฎี แต่ในทางปฏิบัติสิ่งสำคัญที่สุดคือเงื่อนไขคุณธรรมและเงื่อนไขความรู้เพราะ เงื่อนไขทั้งสองเป็นกระบวนการเรียนรู้ของกลุ่ม การให้ความรู้ความเข้าใจในกองทุนพัฒนายางพารา นั้น ต้องอาศัยการเรียนรู้แต่การจะพัฒนาการเรียนรู้ให้เกิดผลสำคัญที่สมาชิกของกลุ่มต้องใช้คุณธรรม ในการนำภูมิปัญญาในการจัดการกลุ่มเพื่อเป้าหมายอันเดียวกัน ซึ่งนั่นจะเป็นภูมิคุ้มกันในกับกลุ่มเพื่ออนาคต เรียนรู้ในความพอมี พอกินและนำไปสู่ความมั่งคั่งในกาลต่อไป

#### 6. การมีส่วนร่วม

ทรงเป็นนักประชาธิปไตย ทรงเปิดโอกาสให้สาธารณชน ประชาชนหรือเจ้าหน้าที่ทุกระดับได้ มาร่วมแสดงความคิดเห็น “สำคัญที่สุดจะต้องหัดทำให้กว้างขวาง หนักแน่น รู้จักรับฟังความคิดเห็น แม้กระทั่งความวิพากษ์วิจารณ์จากผู้อื่นอย่างฉลาดนั้น แท้จริงคือ การระดมสติปัญญาละ ประสพการณ์อันหลากหลายมาอำนวยการปฏิบัติบริหารงานให้ประสบผลสำเร็จที่สมบูรณ์นั่นเอง”

การศึกษาวิจัยในครั้งนี้ เป็นการวิจัยแบบมีส่วนร่วมทั้งจากตัวเกษตรกรชาวสวนยางและ นักวิจัยเพื่อให้ได้มาซึ่งข้อมูล การร่วมกันผลักดันการจัดตั้งกลุ่มเกษตรกรชาวสวนยางให้ไปสู่เป้าหมาย ที่วางไว้คือการเป็นกลุ่มนิติบุคคลภายใต้ พระราชบัญญัติสหกรณ์ที่ว่าด้วยเรื่องกลุ่มเกษตรกร การมี ส่วนร่วมนั้นต้องกำเนิดมาจากความเข้าใจร่วมกันของคนในตำบลแล้วนำมาซึ่งการจัดตั้งเป็นกลุ่ม พัฒนากลุ่มธรรมชาติให้มีความพร้อม ๆ ในการรวมผลผลิตเพื่อต่อรองราคากับพ่อค้า พร้อมในการ ออมทรัพย์เพื่อเพิ่มทุนให้กับกลุ่ม พร้อมในการพัฒนาความร่วมมือในการจัดตั้งเป็นนิติบุคคลภายใต้ พระราชบัญญัติสหกรณ์ ซึ่งในการนี้จะต้องใช้ความเข้าใจตลอดจนความร่วมมือในด้านต่าง ๆ เพื่อไปสู่ จุดที่ต้องการได้ในอนาคตต่อไป

## ประวัติความเป็นมาการยางแห่งประเทศไทย

การยางแห่งประเทศไทย (กยท.) (Rubber Authority of Thailand ; RAOT) เป็นหน่วยงานรัฐวิสาหกิจในสังกัดกระทรวงเกษตรและสหกรณ์ จัดตั้งขึ้นเมื่อวันที่ 15 กรกฎาคม 2558 ตามพระราชบัญญัติการยางแห่งประเทศไทย พ.ศ. 2558 โดยได้ยุบรวม 3 หน่วยงานคือ สถาบันวิจัยยาง กรมวิชาการเกษตร สำนักงานกองทุนสงเคราะห์การทำสวนยาง และ องค์การสวนยาง เข้าด้วยกัน มีภารกิจในการบริหารจัดการยางในประเทศไทยแบบครบวงจรให้มีประสิทธิภาพและความคล่องตัว

วันที่ 16 กรกฎาคม 2558 นาย ปิติพงศ์ พิ๋งบุญ ณ อยู่ธยา รัฐมนตรีว่าการกระทรวงเกษตรและสหกรณ์ ได้ลงนามในคำสั่งกระทรวงเกษตรและสหกรณ์ที่ 632/2558 แต่งตั้งนายวิระศักดิ์ ขวัญเมือง ผู้อำนวยการสำนักงานกองทุนอ้อยและน้ำตาลทรายให้ดำรงตำแหน่งรักษาการผู้ว่าการการยางแห่งประเทศไทยตามบทเฉพาะกาลมาตรา 74 แห่งพระราชบัญญัติการยางแห่งประเทศไทย พ.ศ. 2558 ต่อมานายวิระศักดิ์ได้ลาออกจากตำแหน่งรักษาการเมื่อวันที่ 12 พฤศจิกายน 2558 จึงได้มีการแต่งตั้งนาย เชาว์ ทรงอาวุธ ขึ้นทำหน้าที่แทนในการประชุมคณะกรรมการ (บอร์ด) การยางแห่งประเทศไทยครั้งที่ 1/2558 เมื่อวันที่ 7 สิงหาคม 2558 ที่ การยางแห่งประเทศไทย บอร์ดการยางได้มีมติแต่งตั้งนาย สมชาย ชาญณรงค์กุล รองปลัด กระทรวงเกษตรและสหกรณ์ ให้ดำรงตำแหน่งรักษาการประธานกรรมการการยางแห่งประเทศไทยตามบทเฉพาะกาลมาตรา 75 แห่งพระราชบัญญัติการยางแห่งประเทศไทย พ.ศ. 2558 ต่อมาในวันที่ 6 ตุลาคม 2558 ได้มีการแต่งตั้งนายเลิศวิโรจน์ โกวัฒนะ รองปลัดกระทรวงเกษตรเป็นรักษาการประธานบอร์ดแทนนายสมชาย ชาญณรงค์กุล

วันที่ 12 มกราคม 2559 ที่ประชุมคณะรัฐมนตรีได้มีมติแต่งตั้ง พลเอกฉัตรเฉลิม เฉลิมสุข เป็นประธานกรรมการการยางแห่งประเทศไทยอย่างเป็นทางการแทนนายเลิศวิโรจน์ที่พ้นจากตำแหน่ง ต่อมาวันที่ 15 มีนาคม 2559 ที่ประชุมคณะรัฐมนตรีได้มีมติแต่งตั้งนาย อี๊ด สุขสะอาด อดีตผู้อำนวยการองค์การตลาดเป็นผู้ว่าการการยางแห่งประเทศไทยคนแรก และในวันที่ 25 สิงหาคม 2559 อี๊ด สุขสะอาด ได้แต่งตั้ง ผศ.ดร.ธนวรรณ พลวิชัย เป็นประธานคณะทำงานการจัดตั้งตลาดกลางยางพาราระดับภูมิภาค (อาร์อาร์เอ็ม)

## พระราชบัญญัติการยางแห่งประเทศไทย พ.ศ. 2558

การบริหารจัดการยางพาราในประเทศไทยในปัจจุบันแบ่งออกเป็น 2 ส่วน คือ พระราชบัญญัติควบคุมยางพารา ดูแลรับผิดชอบโดยกรมวิชาการ กระทรวงเกษตรและสหกรณ์ ส่วนที่สองคือ พระราชบัญญัติส่งเสริม สนับสนุน และให้ความช่วยเหลือเกษตรกรชาวสวนยาง สถาบันเกษตรกร

ชาวสวนยางและผู้ประกอบกิจการยางพาราถูกรับผิดชอบโดยการยางแห่งประเทศไทยภายใต้พระราชบัญญัติการยางแห่งประเทศไทย พ.ศ. 2558 มีวัตถุประสงค์ดังต่อไปนี้

1. เป็นองค์กรกลางรับผิดชอบดูแลการบริหารจัดการยางพาราของประเทศทั้งระบบอย่างครบวงจร บริหารจัดการเกี่ยวกับการเงินของกองทุน ตลอดจนส่งเสริมและสนับสนุนให้ประเทศเป็นศูนย์กลางอุตสาหกรรมผลิตภัณฑ์ยางพารา
2. ส่งเสริม สนับสนุน และจัดให้มีการศึกษา วิเคราะห์ วิจัย พัฒนา และเผยแพร่ข้อมูลและสารสนเทศเกี่ยวกับยางพารา
3. ส่งเสริม สนับสนุน และให้ความช่วยเหลือเกษตรกรชาวสวนยาง สถาบันเกษตรกรชาวสวนยางและผู้ประกอบกิจการยาง ด้านวิชาการ การเงิน การผลิต การแปรรูป การอุตสาหกรรม การตลาดการประกอบธุรกิจ และการดำเนินการอื่นที่เกี่ยวข้อง เพื่อยกระดับรายได้และคุณภาพชีวิตให้ดีขึ้น
4. ดำเนินการให้ระดับราคายางพารามีเสถียรภาพ
5. ดำเนินการส่งเสริมและสนับสนุนให้มีการปลูกแทนและการปลูกใหม่

### ประวัติความเป็นมากองทุนพัฒนายางพารา

โดย พระราชบัญญัติการยางแห่งประเทศไทย หมวดที่ 4 ว่าด้วยกองทุนพัฒนายางพารา ในมาตราที่ 43 ให้จัดตั้งกองทุนขึ้นมากองทุนหนึ่งในการยางแห่งประเทศไทย เรียกว่า “กองทุนพัฒนายางพารา” มีวัตถุประสงค์เพื่อเป็นค่าใช้จ่ายในการสนับสนุนและส่งเสริมการพัฒนายางพารา การใช้จ่ายเงินกองทุนให้กระทำอย่างทั่วถึงและมีประสิทธิภาพโดยคำนึงถึงประโยชน์ของเกษตรกรชาวสวนยางเป็นหลัก และภารกิจหลักในการจัดการกองทุนโดยผู้ว่าการการยางแห่งประเทศไทยต้องดำเนินการเพื่อให้เกษตรกรชาวสวนยางทุกคนที่มาขึ้นทะเบียนไว้กับ การยางแห่งประเทศไทยได้เข้าถึงกองทุนและมาตรา 45 การรับเงิน การจ่ายเงิน และการเก็บรักษาเงินกองทุน รวมทั้งการนำเงินกองทุนไปจัดหาผลประโยชน์ ให้เป็นไปตามระเบียบที่คณะกรรมการกำหนดซึ่งการนำเงินไปใช้นั้น พระราชบัญญัติแห่งประเทศไทย ปี 2558 ได้ระบุไว้ในมาตราที่ 49 ให้คณะกรรมการจัดสรรเงินจากกองทุนตามจำนวนและเพื่อเป็นค่าใช้จ่ายในแต่ละปีงบประมาณดังต่อไปนี้

1. จำนวนไม่เกินร้อยละสิบ เป็นค่าใช้จ่ายในการบริหารกิจการของการยางแห่งประเทศไทย
2. จำนวนไม่เกินร้อยละสี่สิบเป็นค่าใช้จ่ายในการส่งเสริม สนับสนุน และให้ความช่วยเหลือเกษตรกรชาวสวนยางเพื่อการปลูกแทน
3. จำนวนไม่เกินร้อยละสามสิบห้าเป็นค่าใช้จ่ายในการส่งเสริม สนับสนุน และให้ความช่วยเหลือเกษตรกรชาวสวนยาง สถาบันเกษตรกรชาวสวนยางและผู้ประกอบกิจการยางในด้าน

การปรับปรุงคุณภาพผลผลิต การผลิต การแปรรูป การตลาด และการดำเนินการอื่นที่เกี่ยวข้องกับ ยางพาราและอุตสาหกรรมแปรรูปยางขั้นต้น อุตสาหกรรมการผลิตผลิตภัณฑ์ อุตสาหกรรมไม้ยาง การพัฒนาทั้งระบบ และรักษาเสถียรภาพราคายาง

4. จำนวนไม่เกินร้อยละห้า เป็นค่าใช้จ่ายในการส่งเสริมและสนับสนุนด้านการเงิน วิชาการการศึกษาวิจัย และการค้นคว้าทดลองเกี่ยวกับยางพาราในอันที่จะเกิดประโยชน์ในการ บริหารจัดการยางพาราอย่างครบวงจร

5. จำนวนไม่เกินร้อยละเจ็ด เป็นค่าใช้จ่ายในการจัดสวัสดิการเพื่อเกษตรกรชาวสวนยาง

6. จำนวนไม่เกินร้อยละสาม เป็นค่าใช้จ่ายในการส่งเสริมและสนับสนุนสถาบันเกษตรกร ชาวสวนยาง

การได้มาซึ่งเงินทุนสนับสนุนกองทุนพัฒนายางพารานั้นได้มาตาม มาตราที่ 47 ของ พระราชบัญญัติการยางแห่งประเทศไทย ว่า..บุคคลใดส่งยางพาราออกนอกราชอาณาจักร ต้องเสีย เงินค่าธรรมเนียมให้ การยางแห่งประเทศไทยตามอัตราที่รัฐมนตรีประกาศกำหนดและให้ได้รับยกเว้น ไม่ต้องเสียค่าธรรมเนียมพิเศษตามกฎหมายว่าด้วยการส่งออกนอกและการนำเข้ามาใน ราชอาณาจักรซึ่งสินค้าเงินสงเคราะห์ (CESS) ที่เก็บจากผู้ส่งยางออกนอกราชอาณาจักร โดยการ อนุมัติของคณะรัฐมนตรี ซึ่งได้ปรับปรุงเงินสงเคราะห์ใหม่และประกาศใช้ตั้งแต่วันที่ 1 ตุลาคม 2553 โดยได้กำหนดอัตราเงินสงเคราะห์ อัตราเรียกเก็บค่าธรรมเนียม อัตราภาษีโลกรั่มละ 2 บาท ตั้งแต่วันที่ 1 สิงหาคม 2560 เป็นต้นไป จนกว่าจะมีการประกาศเปลี่ยนแปลง (การยางแห่งประเทศไทย, 2558)

### ระเบียบวิธีปฏิบัติในการจัดตั้งกลุ่มเกษตรกรชาวสวนยาง

เกษตรกรจำนวนไม่น้อยกว่าสามสิบคน ผู้ประสงค์จะจัดตั้งกลุ่มเกษตรกร ให้ประสานขอ คำแนะนำจากเจ้าหน้าที่ส่งเสริมสหกรณ์ สำนักงานสหกรณ์จังหวัดแห่งท้องที่ (สำนักงานสหกรณ์ จังหวัดนครศรีธรรมราช, 2557)

ขั้นตอนที่ 1 การรวบรวมเกษตรกร

เกษตรกรที่จะรวมกันจัดตั้งกลุ่มเกษตรกรต้อง

1. เป็นบุคคลธรรมดาบรรลุนิติภาวะ และมีสัญชาติไทย
2. เป็นบุคคลผู้ประกอบอาชีพเกษตรกรรมเป็นหลัก
3. ไม่เป็นบุคคลล้มละลาย
4. มีจำนวนไม่น้อยกว่า 30 คน ประกอบอาชีพเกษตรกรรมประเภทเดียวกันและมีภูมิลำเนาในท้องที่เดียวกัน
5. มีวัตถุประสงค์เพื่อช่วยเหลือซึ่งกันและกันในการประกอบอาชีพเกษตรกรรม

6. ไม่เป็นสมาชิกของกลุ่มเกษตรกรอื่น หรือสมาชิกสหกรณ์ที่มีวัตถุประสงค์ในการให้กู้ยืมเงินในขณะเดียวกัน และในครอบครัวหนึ่งให้เป็นสมาชิกได้หนึ่งคน
7. สมัครใจรวมกันลงทุนด้วยการถือหุ้นอย่างน้อยคนละหนึ่งหุ้น แต่ไม่เกินหนึ่งในห้าของจำนวนหุ้นทั้งหมด
8. ยินยอมปฏิบัติตามกฎหมายที่เกี่ยวข้องกับกลุ่มเกษตรกรและข้อบังคับที่ร่วมกันกำหนดขึ้นโดยเคร่งครัด โดยจัดทำบัญชีรายชื่อเกษตรกรผู้ซึ่งประสงค์จะจัดตั้งกลุ่มเกษตรกร

### ขั้นตอนที่ 2 การเตรียมการจัดตั้งกลุ่มเกษตรกร

เมื่อรวบรวมเกษตรกรตามขั้นตอนที่ 1 แล้ว ให้ดำเนินการ

1. จัดประชุมเกษตรกรผู้ซึ่งประสงค์จะจัดตั้งกลุ่มเกษตรกร เพื่อ
  - เลือกบุคคลจากที่ประชุมจำนวนไม่น้อยกว่า 7 คน เป็นคณะผู้ก่อการ
  - กำหนดชื่อกลุ่มเกษตรกรตามประเภทเกษตรกรรม
2. คณะผู้ก่อการ ต้องดำเนินการ
  - กำหนดวัตถุประสงค์ของกลุ่มเกษตรกรตามประเภทเกษตรกรรมให้สอดคล้องกับ ความต้องการของสมาชิก
    - จัดทำบัญชีรายชื่อเกษตรกรผู้ซึ่งจะเป็นสมาชิกกลุ่มเกษตรกร
    - จัดทำร่างข้อบังคับของกลุ่มเกษตรกร ซึ่งอย่างน้อยต้องมีรายการ
3. คณะผู้ก่อการจัดประชุมผู้ซึ่งจะเป็นสมาชิกกลุ่มเกษตรกร โดย
  - นัดประชุมผู้ซึ่งจะเป็นสมาชิกกลุ่มเกษตรกร
  - จัดทำระเบียบวาระการประชุม
  - จัดเตรียมบัญชีรายชื่อผู้เข้าประชุม
  - จัดเตรียมสมุดบันทึกรายงานการประชุม
  - จัดประชุมผู้ซึ่งจะเป็นสมาชิกกลุ่มเกษตรกร เพื่อรับทราบชื่อกลุ่มเกษตรกร การกำหนด วัตถุประสงค์ของกลุ่มเกษตรกร และพิจารณาร่างข้อบังคับของกลุ่มเกษตรกร เพื่อ กำหนดให้เป็นข้อบังคับของ กลุ่มเกษตรกร ในการจัดประชุมทุกครั้งต้องแจ้งเจ้าหน้าที่ส่งเสริมสหกรณ์ สำนักงานสหกรณ์จังหวัดแห่งท้องที่กรณีภูมิภาค หรือเจ้าหน้าที่ส่งเสริมสหกรณ์ สำนักงานส่งเสริมสหกรณ์ พื้นที่ 1 หรือพื้นที่ 2 กรณีกรุงเทพมหานคร เข้าร่วมประชุมด้วย

### ขั้นตอนที่ 3 การขอจดทะเบียนจัดตั้งกลุ่มเกษตรกร

คณะผู้ก่อการยื่นคำขอจดทะเบียนจัดตั้งกลุ่มเกษตรกรต่อนายทะเบียนกลุ่มเกษตรกร ประจำจังหวัด แห่งท้องที่ที่จะจัดตั้งกลุ่มเกษตรกร ผ่านสำนักงานสหกรณ์จังหวัดแห่งท้องที่ กรณี

ภูมิภาค หรือสำนักงาน ส่งเสริมสหกรณ์ พื้นที่ 1 หรือพื้นที่ 2 กรณีกรุงเทพมหานคร เพื่อตรวจสอบความถูกต้อง เอกสารการขอจดทะเบียนกลุ่มเกษตรกร ประกอบด้วย

1. คำขอจดทะเบียนจัดตั้งกลุ่มเกษตรกร จำนวน 1 ฉบับ
2. ร่างข้อบังคับของกลุ่มเกษตรกร จำนวน 4 ฉบับ
3. บัญชีรายชื่อเกษตรกรผู้ซึ่งจะเป็นสมาชิกกลุ่มเกษตรกร จำนวน 2 ชุด
4. สำเนารายงานการประชุมเกษตรกรผู้ซึ่งจะจัดตั้งกลุ่มเกษตรกร จำนวน 2 ชุด
5. สำเนารายงานการประชุมผู้ซึ่งจะเป็นสมาชิกกลุ่มเกษตรกร จำนวน 2 ชุด

#### ขั้นตอนที่ 4 การจดทะเบียนจัดตั้งกลุ่มเกษตรกร

สำนักงานสหกรณ์จังหวัดแห่งท้องที่ กรณีภูมิภาค หรือสำนักงานส่งเสริมสหกรณ์ พื้นที่ 1 หรือพื้นที่ 2 กรณีกรุงเทพมหานคร จัดส่งเอกสารการขอจดทะเบียนกลุ่มเกษตรกรตามขั้นตอนที่ 3 ให้นายทะเบียนกลุ่มเกษตรกรประจำจังหวัดแห่งท้องที่ที่จะจัดตั้งกลุ่มเกษตรกร เพื่อพิจารณารับจดทะเบียนจัดตั้งกลุ่มเกษตรกร

นายทะเบียนกลุ่มเกษตรกรประจำจังหวัดแห่งท้องที่พิจารณารับจดทะเบียนจัดตั้งกลุ่มเกษตรกร เป็น 3 กรณี ดังนี้

1. กรณีที่ 1 คำขอจดทะเบียนจัดตั้งกลุ่มเกษตรกรมีเอกสารครบถ้วนและถูกต้อง นายทะเบียนกลุ่มเกษตรกรประจำจังหวัดแห่งท้องที่รับจดทะเบียน โดย

- (1) ออกใบทะเบียนจัดตั้งกลุ่มเกษตรกร
- (2) จดทะเบียนข้อบังคับกลุ่มเกษตรกร
- (3) แจ้งการรับจดทะเบียนให้กลุ่มเกษตรกร
- (4) แจ้งสำนักงานสหกรณ์จังหวัดแห่งท้องที่
- (5) แจ้งสำนักงานตรวจบัญชีสหกรณ์แห่งท้องที่
- (6) แจ้งสำนักจัดตั้งและส่งเสริมสหกรณ์

2. กรณีที่ 2 คำขอจดทะเบียนจัดตั้งกลุ่มเกษตรกร หรือข้อบังคับของกลุ่มเกษตรกร มีรายการ ไม่ถูกต้องครบถ้วน นายทะเบียนกลุ่มเกษตรกรประจำจังหวัดแห่งท้องที่ ส่งให้ผู้ก่อการแก้ไข หรือดำเนินการ ให้ถูกต้องหรือส่งเอกสารให้ครบถ้วน

3. กรณีที่ 3 นายทะเบียนกลุ่มเกษตรกรประจำจังหวัดแห่งท้องที่ไม่รับจดทะเบียน ให้แจ้งเป็นหนังสือพร้อมแสดงเหตุผลให้ผู้ก่อการทราบโดยไม่ชักช้า

ผู้ก่อการมีสิทธิอุทธรณ์ต่อรัฐมนตรี โดยทำเป็นหนังสือยื่นต่อนายทะเบียนกลุ่มเกษตรกรประจำจังหวัดภายใน 30 วัน นับแต่วันที่ได้รับแจ้งการไม่รับจดทะเบียน รัฐมนตรีวินิจฉัย



อุทธรณ์และแจ้งเป็นหนังสือให้ผู้ก่อการทราบภายใน 60 วัน นับแต่วันรับอุทธรณ์ คำวินิจฉัยของรัฐมนตรีให้เป็นที่สุด

ขั้นตอนที่ 5 การดำเนินการหลังจากได้รับจดทะเบียนจัดตั้งกลุ่มเกษตรกร

1. กลุ่มเกษตรกรที่ได้รับจดทะเบียนแล้วมีสภาพเป็นนิติบุคคล  
 2. บุคคลตามบัญชีเกษตรกรผู้ซึ่งจะเป็นสมาชิกกลุ่มเกษตรกร มีสถานภาพเป็นสมาชิกตั้งแต่วันที่นายทะเบียนกลุ่มเกษตรกรประจำจังหวัดแห่งท้องที่รับจดทะเบียน และได้ชำระค่าหุ้น ค่าธรรมเนียม แรกเข้า ตามจำนวนที่กำหนดครบถ้วนและลงลายมือชื่อในทะเบียนสมาชิก โดยคณะผู้ก่อการต้องจัดทำ

(1) ใบสมัครเข้าเป็นสมาชิก

(2) ทะเบียนสมาชิก

(3) ทะเบียนหุ้น

(4) ออกใบเสร็จรับเงินค่าหุ้นและค่าธรรมเนียมแรกเข้า

3. คณะผู้ก่อการ มีอำนาจหน้าที่และสิทธิเช่นเดียวกับคณะกรรมการดำเนินการของกลุ่มเกษตรกร และดำเนินกิจการของกลุ่มเกษตรกรได้ตามที่กำหนดไว้ในข้อบังคับ

4. คณะผู้ก่อการต้องจัดให้มีการประชุมใหญ่สามัญครั้งแรกภายใน 90 วัน นับแต่วันรับใบทะเบียนจัดตั้งกลุ่มเกษตรกร เพื่อ

(1) เลือกตั้งคณะกรรมการดำเนินการ

(2) เลือกตั้งผู้ตรวจสอบกิจการ

(3) กำหนดวงเงินดำเนินกิจการ

(4) กำหนดแผนดำเนินงานและงบประมาณรายจ่ายประจำปี

(5) มอบหมายการทั้งปวงให้คณะกรรมการดำเนินการ โดย

- นัดประชุมสมาชิกกลุ่มเกษตรกร
- จัดทำระเบียบวาระการประชุม
- จัดเตรียมบัญชีลงชื่อผู้เข้าประชุม
- จัดเตรียมสมุดบันทึกรายงานการประชุม
- จัดประชุมใหญ่สามัญครั้งแรก

### แนวคิดทฤษฎีการวิจัยเชิงปฏิบัติการแบบมีส่วนร่วม

ในตำรา วิธีทางสถิติสำหรับการวิจัยของ สมโภชน์ (2552) กล่าวว่า การวิจัยเชิงปฏิบัติการแบบมีส่วนร่วมเป็นรูปแบบของการวิจัยที่นักวิจัยมีความเกี่ยวข้องในฐานะผู้มีส่วนร่วมในกิจกรรมส่วนหนึ่งขององค์การและเป็นนักวิจัย เป็นการนำแนวคิดและวิธีการวิจัยเชิงคุณภาพมาศึกษา โดยผู้มีส่วนร่วมในกระบวนการวิจัยช่วยกันแสวงหารูปแบบของการพัฒนาหรือหาวิธีการแก้ปัญหา มีการพัฒนาความสำนึกในการวิเคราะห์วิจารณ์ ของผู้ที่เกี่ยวข้องเพื่อปรับปรุงสภาพความเป็นอยู่และวิถีชีวิต ตลอดจนการเปลี่ยนแปลงสภาพโครงสร้างความสัมพันธ์พื้นฐานในสังคมตนเอง

ในตำรา การวิจัยเชิงปฏิบัติการแบบมีส่วนร่วม นิตยา (2544) กล่าวว่า การวิจัยเชิงปฏิบัติการแบบมีส่วนร่วมเป็นกลยุทธ์ที่สะท้อนให้เห็นถึงการเดินทางไปสู่การพัฒนา (journey of development) โดยมีการเปลี่ยนแปลงจากสิ่งที่เป็นอยู่ไปสู่สิ่งที่สามารถเป็นไปได้ทั้งในระดับปัจเจกชนและระดับสังคม โดยหัวใจสำคัญของการเปลี่ยนแปลงอยู่ที่กระบวนการวิจัย ซึ่งใช้แนวทางความร่วมมือ (collaborative approach) ระหว่างนักวิจัยและกลุ่มผู้มีส่วนได้ส่วนเสีย (stakeholders) ทั้งนี้กระบวนการวิจัยจะต้องเป็นประชาธิปไตย ยุติธรรม มีอิสระ และส่งเสริมคุณค่าของชีวิต และกลุ่มผู้มีส่วนได้ส่วนเสียจะเข้าร่วมสังเกต ตรวจสอบสถานการณ์ต่าง ๆ สะท้อนความคิดเห็นและความต้องการของตน ทรัพยากรที่มีอยู่ อุปสรรคและปัญหาที่ปรากฏอยู่ ตรวจสอบทางเลือกที่เป็นไปได้ และมีการเปลี่ยนแปลงอย่างมีจิตสำนึกไปสู่การเปลี่ยนแปลงใหม่

ชนิษฐา (2536) ได้ทำการศึกษา โครงสร้างและการเข้าถึงเครือข่ายเศรษฐกิจนอกระบบในชนบท และได้ให้ความหมายของการวิจัยเชิงปฏิบัติการแบบมีส่วนร่วมไว้ว่า หมายถึง การวิจัยที่พยายามศึกษาชุมชน โดยเน้นการวิเคราะห์ปัญหา ศึกษาหาแนวทางในการแก้ไขปัญหา วางแผนและดำเนินการตามแผนในการแก้ไขปัญหา รวมทั้งการดำเนินการประเมินผล โดยที่ทุกขั้นตอนดังกล่าว สมาชิกชุมชนเข้าร่วมด้วย อันเป็นการส่งเสริมให้ชุมชนได้เกิดการเรียนรู้ได้พัฒนาตนเอง ในการทำงานพัฒนา

ในตำรา การวิจัยเชิงปฏิบัติการอย่างมีส่วนร่วมของ พันธุ์ทิพย์ (2540) กล่าวว่า การวิจัยเชิงปฏิบัติการแบบมีส่วนร่วม (PAR) เป็นกระบวนการประชาธิปไตยอย่างหนึ่ง ที่บุคคลจำนวนหนึ่งนำความรู้ที่ได้รับจากการศึกษาวิจัย และลงมือกระทำด้วยตนเองมาปรับปรุงแก้ไขหรือเปลี่ยนแปลงสังคมของตนเอง ดังนั้น PAR จึงเป็นรูปแบบของการวิจัยที่ประชาชน ผู้เคยเป็นประชากรที่ถูกวิจัย กลับบทบาท เปลี่ยนเป็นผู้ร่วมในการทำวิจัยนั่นเอง การมีส่วนร่วมนี้จะต้องมีตลอดกระบวนการวิจัย นับแต่การตัดสินใจว่าควรจะต้องมีการริเริ่มศึกษาในชุมชนนั้น ๆ หรือไม่ การประมวลเหตุการณ์ หลักฐานและข้อมูลเพื่อกำหนดปัญหาวิจัย การเลือกระบบประเด็นปัญหา การสร้างเครื่องมือ การเก็บ

ข้อมูลการวิเคราะห์ และสนองสิ่งที่ค้นพบ จนกระทั่งการกระจายความรู้ที่ได้จากการวิจัยไปสู่การลงมือปฏิบัติ

สมลักษณ์ (2549) ได้เขียนหนังสือเรื่อง การพัฒนาชุมชน โดยอ้างว่า องค์การมีส่วนร่วม ต้องสร้างให้เกิด การมีปฏิสัมพันธ์ระหว่างกันในองค์กร คือจะต้อง จัดกิจกรรมที่ทำให้มีการพบปะ พูดคุยแลกเปลี่ยน ข่าวสาร ความสัมพันธ์ที่ดีระหว่างกัน ดังนั้นเพื่อเตรียมการป้องกันปัญหา ที่จะเกิด ในอนาคตและเพื่อการรวมพลังให้เกิด ความเข้มแข็ง การร่วมมือช่วยเหลือซึ่งกัน และกันของเกษตรกร ผู้ปลูกลำไย การรวมกลุ่ม จึงเป็นแนวทางหนึ่งที่จะช่วยให้การผลิตยางพารา ดำเนินการไปด้วยดี

สาคร (2551) ได้เขียนตำรา เรื่องการจัดการ: จากมุมมองนักบริหาร กล่าวว่า การประชุม กลุ่ม (Group Meeting) หรือการทำงานร่วมกันเป็นกลุ่มให้เกิดประสิทธิผล สูงสุดนั้นจำเป็นจะต้องมีการประชุมเพื่อให้ สมาชิกทุกคนมีความเข้าใจถูกต้องตรงกัน ในเรื่องของการทำงาน รวมทั้งการ ตรวจสอบ ความคืบหน้าในการดำเนินงานและการหาทาง ป้องกันปัญหาที่เกิดขึ้น และหาทางแก้ไข อย่าง มีระบบ และผลการดำเนินงานของกลุ่มนั้นจะขึ้น อยู่กับพฤติกรรมและทัศนคติของสมาชิก ภายในกลุ่ม ซึ่งหากสมาชิกภายในกลุ่มมี ความคล้ายคลึงกัน (Homogeneous) แม้ว่า ข้อดีที่ได้รับคือ ความราบรื่นและความง่ายใน การทำงาน แต่การที่สมาชิกมีความคล้ายคลึงกัน มากจนเกินไปจะทำให้ ขาดมุมมองในการทำงานที่หลากหลาย

เกรียงศักดิ์ (2540) ได้เขียนตำรา ความรู้ทั่วไปเกี่ยวกับสหกรณ์ และได้วิเคราะห์ถึงปัญหา ของสหกรณ์การเกษตรไว้ 7 ประการ คือ 1) ขาดเงินทุน 2) ความผันผวนทางการเมือง 3) สหกรณ์ถูก จัดตั้งขึ้นมาโดยมิได้เกิดจากการตื่นรนของบุคลากรท้องถิ่นหรือชุมชน 4) สมาชิกขาดความรู้ ความสามารถในวิธีการสหกรณ์ 5) สหกรณ์ไม่สามารถดำเนินธุรกิจได้ครบวงจร 6 การจัดการขาด ประสิทธิภาพและ 7) กฎหมายสหกรณ์ทำให้เจ้าหน้าที่รัฐควบคุม สหกรณ์จนเกินไป

จากการศึกษาความหมายของการวิจัยเชิงปฏิบัติการแบบมีส่วนร่วม สรุปได้ว่า หลักการ สำคัญของการวิจัยเชิงปฏิบัติการแบบมีส่วนร่วม ก็เพื่อแก้ไขปัญหาในชุมชน โดยผู้วิจัย คนในชุมชน และหน่วยงานที่เกี่ยวข้อง โดยความเป็นประชาธิปไตย มุ่งหวังเพื่อส่งเสริมคุณค่าของชีวิต และกลุ่มผู้มีส่วนได้ส่วนเสียจะเข้าร่วมสังเกต ตรวจสอบสถานการณ์ต่าง ๆ สะท้อนความคิดเห็นและความต้องการ ของตน กับทรัพยากรที่มีอยู่ ร่วมกันประมวลเหตุการณ์ วิเคราะห์อุปสรรคและปัญหา ตรวจสอบและ เลือกรายทางเลือกเพื่อการเปลี่ยนแปลงความเป็นอยู่ของครอบครัวและชุมชน

## งานวิจัยที่เกี่ยวข้อง

คำนิ้ง (2548) ได้ทำการศึกษาในหัวข้อปัจจัยที่มีผลต่อการยอมรับในการเปลี่ยนฐานะกลุ่มเกษตรกรเป็นสหกรณ์ โดยทำการศึกษาปัญหา และอุปสรรคที่มีต่อการเปลี่ยนฐานะกลุ่มเกษตรกรเป็นสหกรณ์ เพื่อเป็นแนวทางในการกำหนดนโยบายในการสนับสนุนการเปลี่ยนแปลงฐานะกลุ่มเกษตรกรเป็นสหกรณ์ โดยใช้ตัวอย่างจากกลุ่มตัวอย่างเกษตรกรจำนวน 96 กลุ่ม และทำการสอบถามคณะกรรมการดำเนินการกลุ่มเกษตรกร กลุ่มละ 1 ราย โดยผลการศึกษาทำให้ทราบว่า คณะกรรมการฯ มีอายุระหว่าง 51 – 60 ปี และส่วนใหญ่เป็นผู้นำชุมชน สามารถตัดสินใจในเรื่องที่สำคัญต่าง ๆ ได้ เช่น การตัดสินใจทำงานหรือทำกิจกรรมกลุ่ม มอบหมายงาน การลงโทษ การให้รางวัล และการโน้มน้าวสมาชิก โดยการศึกษาดังกล่าวทำให้ทราบว่าปัญหาอุปสรรคที่สำคัญในการดำเนินงานของกลุ่มเกษตรกร คือ การขัดแย้งภายในกลุ่มที่สมาชิกขาดความรับผิดชอบในลักษณะยังเห็นแก่ประโยชน์ส่วนตัว คณะกรรมการฯ ขาดความรู้ความเข้าใจในวิธีการดำเนินงาน ไม่มีกิจกรรมกลุ่มอย่างต่อเนื่อง ขาดแคลนเงินทุนหมุนเวียน และขาดการส่งเสริมและสนับสนุนของหน่วยงานรัฐ

และ คำนิ้ง (2548) ได้ทำการสรุปปัจจัยที่มีต่อความสำเร็จในการเปลี่ยนแปลงฐานะกลุ่มเกษตรกรเป็นสหกรณ์ คือ ปัจจัยทางด้านเศรษฐกิจ ได้แก่ กำไรสุทธิ ทุนดำเนินงาน และปริมาณธุรกิจที่เหมาะสมกับการบริหารงานการส่งเสริมการดำเนินงานของกลุ่มเกษตรกรที่มีกรมส่งเสริมสหกรณ์ที่ดูแลกลุ่มเกษตรกรและสหกรณ์ ความรู้ด้านสหกรณ์และการดำเนินงานของสหกรณ์ ปัจจัยเชิงลบที่มีผลต่อการดำเนินงาน คือ ปัจจัยด้านสังคม ได้แก่ อายุและระดับการศึกษา และปัญหาความขัดแย้งในกลุ่ม เพราะว่าการขาดความรู้ความเข้าใจในหลักและวิธีการสหกรณ์ แต่อิทธิพลของคณะกรรมการฯ หรือผู้นำชุมชนเป็นทั้งปัจจัยที่ส่งเสริมและสนับสนุนให้กลุ่มเกษตรกรเป็นสหกรณ์ได้

รุ่งวดี (2550) ได้ทำการศึกษาเรื่องยุทธศาสตร์การวิจัยปฏิบัติการแบบมีส่วนร่วมในการจัดตั้งกลุ่มออมทรัพย์ โครงการพัฒนาชุมชนเป็นพื้นที่แบบพึ่งตนเองอย่างยั่งยืน (Are Development Program : ADP) ตำบลปากช่อง อำเภอจอมบึง จังหวัดราชบุรี และใช้การลงภาคสนามเพื่อเก็บรวบรวมข้อมูลในชุมชน 5 ชุมชน มีกลุ่มตัวอย่างในการศึกษา จำนวน 30 คน โดยใช้เครื่องมือ 2 ส่วน ได้แก่ แบบสอบถามเพื่อเก็บข้อมูลภูมิหลังหรือบริบทของกลุ่มตัวอย่าง และการสนทนากลุ่มย่อย เพื่อให้กลุ่มตัวอย่างมีส่วนร่วม ในการสร้างยุทธศาสตร์การจัดตั้งกลุ่มออมทรัพย์ในโครงการพัฒนาชุมชนเป็นพื้นที่แบบพึ่งพาตนเองอย่างยั่งยืน(ADP) ซึ่งพบว่าสาเหตุของปัญหาคือประชาชนส่วนใหญ่มีรายได้น้อยไม่พอเพียงกับค่าใช้จ่าย ขาดการต่อยอดในการประกอบอาชีพหลักและอาชีพเสริม มีภาระหนี้ วิถีชีวิตของผู้คนส่วนใหญ่ต้องอยู่อย่างดิ้นรน และได้สรุปผลการศึกษาในด้านต่าง ๆ ดังนี้

1. ด้านองค์กรชุมชน ผลการวิเคราะห์ข้อมูล พบว่าประชาชนตำบลปากช่อง ได้มีแรงพลังความเคลื่อนไหวภายในชุมชน คือ ประชาชนได้เข้าไปมีส่วนร่วมในการค้นหาปัญหาและสาเหตุที่แท้จริง ได้ร่วมกันคิดและสร้างรูปแบบ วิธีการพัฒนาให้สอดคล้องกับวิถีชีวิต เพื่อสร้างสรรค์สิ่งใหม่ที่เป็นประโยชน์กับชุมชน มีส่วนร่วมกันวางแผน การบริหารจัดการ ได้มีส่วนร่วมในการแสดงความคิดเห็นและข้อเสนอแนะภายในชุมชน มีประชาชนมีส่วนร่วมควบคุม ติดตามผล ประเมินผลและร่วมบำรุงรักษาโครงการ และการดำเนินงาน

2. ด้านเศรษฐกิจและอาชีพ พบว่า การที่ประชาชนมีส่วนร่วมในการสร้างยุทธศาสตร์ ทำให้ได้มีความสามารถเสริมสร้างภูมิคุ้มกันให้กับรายได้ในการประกอบอาชีพหลักและอาชีพเสริม มีการต่อยอดในเรื่องของเงินทุนหมุนเวียน มีการพัฒนาแผนผังทางด้านเศรษฐกิจที่มาจากความร่วมมือของชุมชน การวางแผนการคิดการตัดสินใจในการดำเนินงานต่าง ๆ มีการพัฒนากระบวนการให้เหมาะสมกับท้องถิ่น และประชาชนมีความสามารถพัฒนาและจัดการตนเองในการวางแผนการใช้จ่ายในครัวเรือน พึ่งพาตนเองได้เกิดการชำระหนี้ได้ตามสัญญา รู้จักการใช้เวลาว่างให้เกิดประโยชน์เพื่อสร้างรายได้ให้ครอบครัว รู้จักคุณค่าแห่งการเก็บออม มีร้านค้าภายในชุมชน ซึ่งมีผลมาจากความสัมพันธ์ของการรวมกลุ่มและเครือข่ายในการเรียนรู้ สร้างอาชีพ สร้างงาน สร้างรายได้ของชุมชน

3. ด้านการพัฒนาคุณภาพชีวิตและครอบครัว พบว่าเกิดการเคลื่อนไหวของสังคมในด้านการพัฒนา มีการก้าวกระโดดไปข้างหน้า โดยการร่วมกันทำงานเพื่อให้บรรลุเป้าหมายเดียวกัน มีการแบ่งปันผลประโยชน์ร่วมกัน “เกิดกระบวนการทัศน์ใหม่ในการพัฒนา”

อนุชา และภควรรณ (2558) ได้ทำการศึกษาในหัวข้อ ปัจจัยที่เอื้อต่อความสำเร็จในการพัฒนาชุมชนตามแนวทางปรัชญาเศรษฐกิจพอเพียงของชุมชนบ้านน้ำซับ ตำบลวังน้ำเขียว อำเภอวังน้ำเขียว จังหวัดนครราชสีมา พบว่าปัจจัยที่ส่งผลต่อความสำเร็จในการพัฒนาชุมชนตามแนวปรัชญาเศรษฐกิจพอเพียง จะเป็นผลมาจากปัจจัยภายนอก ได้แก่ แหล่งเงินทุนสนับสนุน การหาตลาดรองรับ และความช่วยเหลือด้านอื่น ๆ และปัจจัยภายในได้แก่ การมีส่วนร่วมของเงินสมทบทุน การแลกเปลี่ยนประสบการณ์ การสร้างเครือข่าย ซึ่งปัจจัยทั้งจากภายนอกและภายในนี้จะส่งผลต่อรูปแบบในการจัดตั้งกลุ่ม และความสำเร็จของกลุ่มที่เกิดขึ้นด้วย ซึ่งปัจจัยภายใน ทั้งจากผู้นำกลุ่ม ผู้นำชุมชน และทัศนคติของสมาชิก ก็จะเป็นส่วนหนึ่งของการจัดตั้งกลุ่มเพื่อรับการสนับสนุนด้านต่าง ๆ จากหน่วยงานของรัฐ ซึ่งจะนำมาซึ่งความมั่นคงของกลุ่ม ซึ่งจากผลการทดลองในการศึกษาปัจจัยในการเข้าถึงกองทุนยางพาราฯ ในครั้งนี้ ปัจจัยภายนอกและภายในที่พบจากการทดลองจะได้แก่ การสนับสนุนของหน่วยงานภายนอก ซึ่งเป็นไปตาม พรบ. กยท. 2558 และขึ้นอยู่กับความสามารถในการแนะนำชุมชนให้เข้าใจถึงอรรถประโยชน์และสิทธิที่จะได้รับจากการเข้าถึงกองทุนนี้ ซึ่งจะเห็นได้จากทัศนคติของผู้ที่ตัดสินใจเข้าร่วมในการเข้ารับสิทธิ และผู้ที่ไม่ตัดสินใจเข้าร่วมฯ ประกอบกับเหตุผลภายหลังการจัดตั้งกลุ่มนิติบุคคล เพื่อให้สามารถเข้าถึงสิทธิที่เกิดขึ้นได้ ซึ่งจะสอดคล้องกับการศึกษา

แรงจูงใจของเกษตรกรในการเข้าร่วมโครงการจัดการคุณภาพพืชผักศูนย์พัฒนาโครงการหลวงแม่สาใหม่ จังหวัดเชียงใหม่ (พิรศุขย์, 2550) ซึ่งแรงจูงใจที่สำคัญที่สุดในการเข้าร่วมกลุ่มของเกษตรกร ได้แก่แรงจูงใจผลประโยชน์ ทั้งจากการสนับสนุนเงินทุน การเข้าถึงแหล่งทุน และศักยภาพในการหาตลาดเพื่อระบายผลผลิตของกลุ่ม ซึ่งเป็นลักษณะเดียวกันกับปัจจัยที่เป็นผลให้เกิดการเข้าถึงกองทุนพัฒนาการพานางานวิจัยนี้ โดยผู้เข้าร่วมจะเล็งเห็นถึงผลประโยชน์ที่จะได้รับการเข้าร่วมในด้านต่างๆ เช่น การเข้าถึงแหล่งทุน ความสามารถในการต่อรองด้านการขายผลผลิต การชดเชย และสนับสนุนจากหน่วยงานภาครัฐ เป็นต้น โดยปัจจัยที่เป็นผลให้เกิดการปฏิเสธในการเข้าร่วมก็จะเป็นผลมาจากความเกรงกลัวที่จะเสียสิทธิประโยชน์ได้แก่ สิทธิในการถือครองที่ดิน เป็นต้น โดยผลประโยชน์จะเป็นปัจจัยหลักที่ทำให้เกิดการตัดสินใจเข้าร่วม หรือไม่เข้าร่วมในการดำเนินกิจกรรมของกลุ่ม หรือองค์กรที่มีข้อกำหนดทางกฎหมายเข้ามาเกี่ยวข้อง

วนารัตน์ (2557) ได้ทำการศึกษาในหัวข้อการจัดการกระบวนการเรียนรู้กลุ่มยุวเกษตรกรแบบมีส่วนร่วม กรณีศึกษาโรงเรียนชุมชนทมิฬป่าช้า ตำบลทมิฬนางาม อำเภอโนนสะอาด จังหวัดอุดรธานี พบว่าการดำเนินงานยุวเกษตรกรในโรงเรียนจะให้ประสบผลสำเร็จนั้น โรงเรียนชุมชนทมิฬป่าช้า และภาคีที่เกี่ยวข้อง ต้องเข้ามามีส่วนร่วมในกระบวนการเรียนรู้ต่าง ๆ ตั้งแต่ต้น คือ เริ่มตั้งแต่ การรวมคน ร่วมคิด ร่วมทำ ร่วมสรุป บทเรียน และร่วมรับผลจากการกระทำ โดยมีการบูรณาการระหว่างหน่วยงานราชการสนับสนุนในเรื่องการ ให้ความรู้ และปัจจัยการผลิต กระบวนการดำเนินงานยุวเกษตรกรถ้าโรงเรียนสามารถดึงชุมชนให้เข้ามา มีส่วนร่วมในกระบวนการถ่ายทอดความรู้ จากผู้รู้ ผู้นำชุมชน ศูนย์เรียนรู้ในชุมชน หรือปราชญ์ชาวบ้าน การทำงานร่วมกันของเด็ก ครูที่ปรึกษา ผู้ปกครอง และคนในชุมชน ก็จะเป็นการเพิ่มประสบการณ์ ทักษะ เช่นเดียวกับการจัดตั้งกลุ่มเกษตรกรอื่น ๆ ที่มีความจำเป็นในการขึ้นจากผู้ที่มีความรู้ความเข้าใจ และประสบการณ์ในการดำเนินงานเนื่องจากการรวมกลุ่มเกษตรกรยังเป็นเรื่องใหม่ในชุมชนที่ยังมีความต้องการในการชี้แนะแนวทางเพื่อให้การรวมกลุ่มเป็นไปได้อย่างถูกต้องและเข้าถึงอรรถประโยชน์ที่เกิดขึ้นอย่างครบถ้วน นอกจากนี้ในชุมชนที่ยังไม่เคยมีการรวมกลุ่มเกษตรกร ถึงแม้จะมีแนวคิดในการรวมกลุ่ม แต่บุคลากรในชุมชนเองก็ยังไม่กล้าที่จะดำเนินงาน หรือขับเคื้อนชุมชนให้สามารถเกิดการรวมกลุ่มอย่างเป็นรูปธรรมซึ่งเจ้าหน้าที่รัฐที่มีส่วนเกี่ยวข้องจะเป็นผู้ที่สามารถแนะแนวทางในการดำเนินงานได้ดี และสามารถชักนำชุมชนไปสู่เส้นทางที่เหมาะสมได้

ชลกาญจน์ (2542) กล่าวว่า การรวมกลุ่มจะทำให้มี อำนาจต่อรองและมีโอกาสทางการขายที่ดีขึ้น นอกจากนี้การร่วมกันคิดร่วมกันทำจะทำให้ ธุรกิจอยู่ได้และเติบโต ทั้งยังก่อให้เกิดการเรียนรู้ และใช้เวลาในการทำงานน้อยลงโดยอาศัยพลัง ของกลุ่ม ซึ่งการรวมตัวกันอย่างเหนียวแน่น จะมีพลัง และอำนาจต่อรองสูงกว่ากลุ่มอื่นที่มี การรวมตัวกันอย่างหลวม ๆ กลุ่มเกษตรกรผู้ปลูกยางพารา ในตำบลเขาแก้ว อำเภอเชียงคาน จังหวัดเลย ได้จัดตั้งกลุ่ม ขึ้นมาเพื่อให้เกิดความร่วมมือช่วยเหลือซึ่ง

กัน และกันของสมาชิกกลุ่ม รวมทั้งเป็นแนวทาง ที่จะช่วยให้การผลิตอย่างพารามีคุณภาพมากขึ้น แต่ที่ผ่านมามีปัญหาว่ากลุ่มยังไม่มีการพัฒนาขึ้น การดำเนินงานของกลุ่มยังมีการบริหารจัดการ ที่ไม่ชัดเจน มีปัญหาอุปสรรคในการดำเนินงาน กลุ่มยังไม่เข้มแข็งเพียงพออาจเกิดจาก สมาชิกกลุ่มยังขาดความรู้ ความเข้าใจเกี่ยวกับ การรวมกลุ่ม การดำเนินงานของกลุ่ม บทบาท หน้าที่ของสมาชิกและ คณะกรรมการกลุ่ม ดังที่ กรมส่งเสริมสหกรณ์ (2553) กล่าวว่า พลังกลุ่มจะดีและไปรอด ต้องเกิดขึ้น ด้วย ความสมัครใจ มีการบริหาร การจัดการที่ถูกต้อง สมาชิกช่วยกันวางแผนทำงาน แบ่ง หน้าที่กันรับผิดชอบ ดังนั้นเราจึงต้องให้ ความสนใจเรื่องการจัดการกลุ่มและคนในกลุ่ม ว่าทำอย่างไร ถึงจะเกิดความร่วมมือกันและทำให้ กลุ่มเกิดความเป็นอันหนึ่งอันเดียวกัน

ปัญหาในการจัดตั้งกลุ่มสหกรณ์ หรือการรวมกลุ่มในชุมชนจะพบว่ามียุทธศาสตร์ของปัญหาใน ลักษณะเดียวกันดังเช่นงานวิจัยต่าง ๆ ที่หยิบยกมาดังนี้

จากการศึกษาของ ประสพชัย (2558) ในหัวข้อปัญหาการดำเนินงานของสหกรณ์การเกษตร ในประเทศไทย: ทฤษฎีฐานราก จากข้าราชการของกรมส่งเสริมสหกรณ์และกรมตรวจบัญชีสหกรณ์ พบปัญหา 5 ด้าน คือ ปัญหาด้านบุคลากร ปัญหาด้านการจัดการ ปัญหาจากภาครัฐ ปัญหาที่เป็น ผลกระทบจากการเมือง และปัญหาด้านกฎหมาย

Laidlaw (1978) ได้เขียนรายงาน การฝึกอบรมด้านการส่งเสริม และการดำเนินงานสหกรณ์ โดยและได้กล่าวถึงปัญหาในการส่งเสริม สหกรณ์ไว้ 6 ประการ คือ 1) การส่งเสริมสหกรณ์ มีลักษณะ เป็นนามธรรมจับต้องไม่ได้ 2) ความสำเร็จ ของสหกรณ์ขึ้นอยู่กับความร่วมมือของสมาชิก 3) การถูก คัดค้านหรือต่อต้านของเกษตรกร 4) ปัญหาจากกฎหมายและการบริหาร 5) ปัญหา ด้านการเงินหรือ แหล่งทุน และ 6) ความเสถียรของบุคลากรสหกรณ์

จุฑาทิพย์ (2554) ได้เขียนรายงานการวิจัยเรื่อง วรรณกรรมปริทัศน์ งานวิจัยและวิทยานิพนธ์ ด้านสหกรณ์ โดยได้รวบรวมและสรุปผลจากงานวิจัยและวิทยานิพนธ์ต่าง ๆ พบว่า ปัญหาและ อุปสรรคในการดำเนินงานสหกรณ์ คือ 1) การขาดแคลนทุนดำเนินงานและวัสดุอุปกรณ์ 2) ทำเลที่ตั้ง ไม่เหมาะสม 3) การบริหารจัดการ ไม่มีประสิทธิภาพ 4) การขาดการมีส่วนร่วม ของสมาชิก 5) ความ ไม่พร้อมและขาดศักยภาพ ของคณะกรรมการสหกรณ์ และ 6) ฝ่ายจัดการ ขาดทักษะและความรู้ใน การดำเนินงานทางธุรกิจ

ประเสริฐ และรัตนา (2544) ได้ทำการศึกษาเรื่อง แนวทางพัฒนา รูปแบบการบริหารงาน สหกรณ์ร้านค้า โดยพบปัญหาของการดำเนิน งานสหกรณ์ 2 ด้าน คือ 1) ด้านโครงสร้างองค์การ คือ 1.1) โครงสร้างภายใน เช่น สมาชิกขาดการ มีส่วนร่วมและความรู้สึกการเป็นเจ้าของ การเลือก คณะกรรมการบริหารที่ไม่มีศักยภาพการบริหาร เป็นต้น และ 1.2) โครงสร้างภายนอก ในประเด็น การขาดความเชื่อมโยงเครือข่ายเพื่อสร้างอำนาจ การต่อรอง และ 2) ด้านประสิทธิภาพการจัดการ โดยเฉพาะการขาดการวางแผน การควบคุม การประเมินผล และการพัฒนาบุคลากร

ดวงพร และบัญชา (2554) ได้ทำการศึกษาเรื่อง โครงสร้างขบวนการ สหกรณ์ไทย และกล่าวถึงปัญหาอุปสรรคต่อการพัฒนาสหกรณ์ ดังนี้ 1) สหกรณ์ในแต่ละระดับขาดความเชื่อมโยง กัน 2) คณะกรรมการและฝ่ายจัดการขาดทักษะ การบริหาร 3) การให้บริการไม่มีความหลากหลาย ไม่สามารถดำเนินธุรกิจได้ครบวงจร 4) กฎหมาย สหกรณ์ไม่เอื้อต่อการพัฒนาสหกรณ์ทุกประเภท 5) ขาดแหล่งทุนที่แท้จริงของสหกรณ์ แม้จะมี ธนาคารเพื่อการเกษตรและสหกรณ์การเกษตร (ธ.ก.ส.) 6) การดูแลโดยบุคลากรของภาครัฐ ไม่ทั่วถึง 7) ขาดการให้ความรู้ในตอนแรก ตั้งสหกรณ์ 8) ขาดบุคลากรมืออาชีพในการจัดการ และ 9) ไม่มีหน่วยงานในการพัฒนาเทคโนโลยี สารสนเทศของ สหกรณ์ให้เป็นระบบเดียวกัน

### กรอบแนวคิดการวิจัย

#### เรื่อง

แนวทางการจัดตั้งกลุ่มเกษตรกรชาวสวนยาง ของตำบลเขาแก้ว อำเภอเชียงคาน จังหวัดเลย

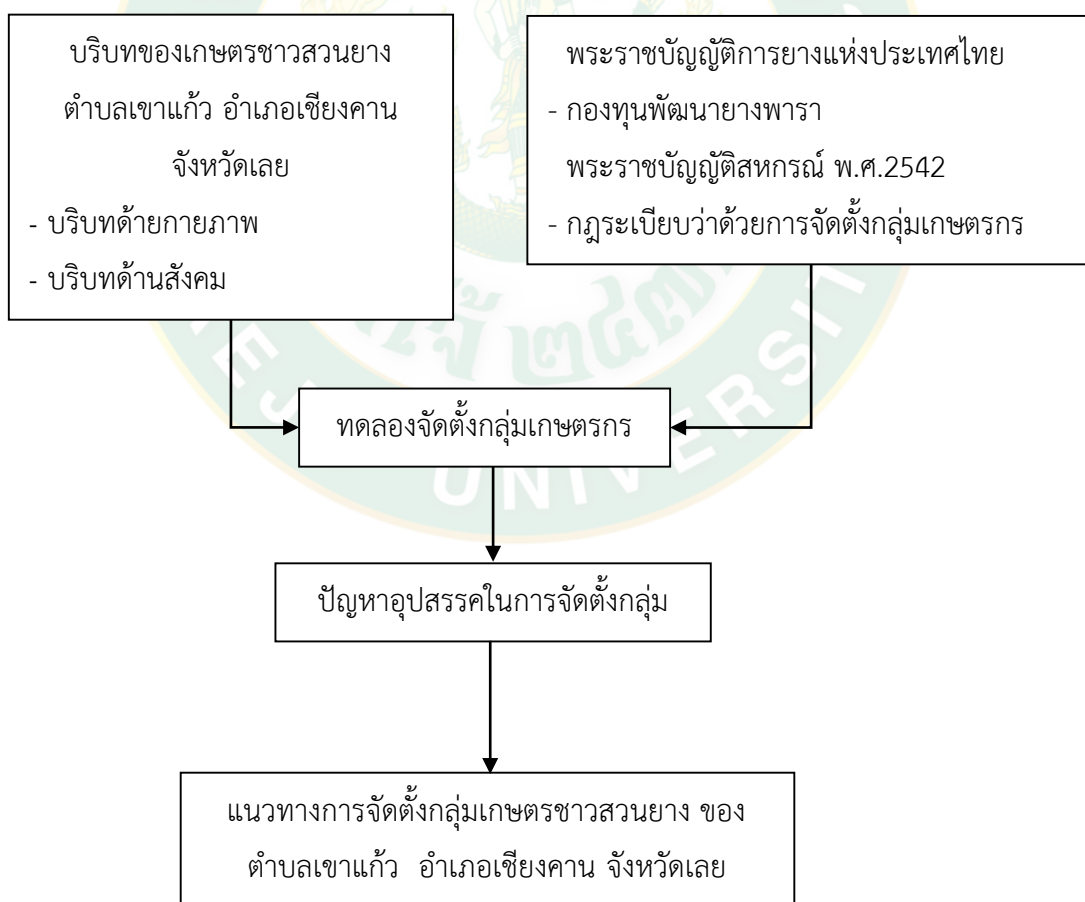

ภาพที่ 1 กรอบแนวคิดการวิจัย



### บทที่ 3

#### ระเบียบวิธีวิจัย

การศึกษาเรื่องแนวทางการจัดตั้งกลุ่มเกษตรกรชาวยางตำบลเขาแก้ว อำเภอเชียงคาน จังหวัดเลย เป็นการวิจัยในเชิงปฏิบัติการแบบมีส่วนร่วม (Participatory Action Research) มีขั้นตอนดังนี้

1. พื้นที่ดำเนินการวิจัย
2. ประชากรและกลุ่มตัวอย่าง
3. เครื่องมือที่ใช้ในการรวบรวมข้อมูล
4. วิธีการเก็บรวบรวมข้อมูล
5. การวิเคราะห์ข้อมูลและการประมวลผล

#### พื้นที่ดำเนินการวิจัย

ในการวิจัยได้ดำเนินการทดลองในพื้นที่ตำบลเขาแก้ว อำเภอเชียงคาน จังหวัดเลย โดยพื้นที่ตำบลเขาแก้ว อำเภอเชียงคาน จังหวัดเลย มีอาณาเขตติดต่อกับตำบล และอำเภอต่างๆดังนี้

ทิศเหนือ	ติดต่อกับ ตำบลบุษุม อำเภอเชียงคาน จังหวัดเลย
ทิศใต้	ติดต่อกับ ตำบลจอมศรี อำเภอเชียงคาน จังหวัดเลย
ทิศตะวันออก	ติดต่อกับ ตำบลชมเจริญ อำเภอปากชม จังหวัดเลย
ทิศตะวันตก	ติดต่อกับ ตำบลนาซาว อำเภอเชียงคาน จังหวัดเลย

#### ประชากรและกลุ่มตัวอย่าง

ประชากรในการศึกษา

1. เกษตรกรชาวสวนยางพาราในตำบลเขาแก้ว

ในการศึกษาจะใช้เกษตรกรที่ได้รับการส่งเสริมให้ปลูกยางพาราในโครงการปลูกสร้างสวนยางเพื่อยกระดับรายได้ของเกษตรกรในภาคตะวันออกเฉียงเหนือและภาคเหนือในระยะที่ 1-3 ในปี พ.ศ. 2547 ของตำบลเขาแก้ว จำนวน 322 ราย ซึ่งในเกษตรกรกลุ่มนี้มีการจัดตั้งกลุ่มชาวสวนยาง สกย. บ้านท่าบน - เขาแก้วพัฒนาฯ ขึ้นอย่างไม่เป็นทางการ มีสมาชิกเป็นเกษตรกรชาวสวนยางพาราในพื้นที่ มีจำนวนสมาชิกทั้งสิ้น 60 คน โดยทำการคัดเลือกอาสาสมัครที่มีความสมัครใจ และมีคุณสมบัติ

ตรงตามเงื่อนไขในการจัดตั้งกลุ่มเกษตรกร ตาม พรบ. สหกรณ์ 2542 ได้อาสาสมัครทั้งสิ้น 40 คน จากทั้งหมด

2. เจ้าหน้าที่ในส่วนราชการที่มีความเกี่ยวข้องกับการจัดตั้งกลุ่มเกษตรกรได้แก่
  - นายวัฒนะ สัตยวงศ์ทิพย์ ผู้อำนวยการฝ่ายจัดตั้งของสหกรณ์จังหวัดเลย
  - นางพัชรี วงศ์โคกสูง นักวิชาการสหกรณ์ชำนาญการ
  - นางสาวรัชณี แก้วอาสา นักวิชาการสหกรณ์
  - ว่าที่ ร.ต. สิทธิศักดิ์ จันทน์หอม นักวิชาการสหกรณ์ปฏิบัติการ
  - นางปิยะนุช จันทนา นักวิชาการสหกรณ์
  - และเจ้าหน้าที่จากการยางแห่งประเทศไทยจังหวัดเลย
3. กลุ่มผู้นำชุมชน อสม. ผู้ใหญ่บ้าน กำนัน และสมาชิก อบต. ตำบลเขาแก้ว

### เครื่องมือที่ใช้ในการรวบรวมข้อมูล

1. เครื่องมือที่ใช้ในการศึกษาเชิงพื้นที่
    - 1.1 ภาพถ่ายทางอากาศ
    - 1.2 กล้องถ่ายภาพดิจิทัล
    - 1.3 เครื่อง GPS
  2. เครื่องมือที่ใช้ในการศึกษาเชิงสังคม
    - 2.1 การสัมภาษณ์ (Interview) เป็นวิธีการเก็บข้อมูลที่ผู้วิจัยใช้วิธีการสนทนา กับผู้ตอบ ในลักษณะที่มีปฏิสัมพันธ์ต่อกัน (face to face interaction) โดยเลือกใช้การสัมภาษณ์แบบมีโครงสร้าง (Structured Interview) โดยผู้สัมภาษณ์ได้กำหนดโครงสร้างและคำถามที่จะใช้ในการสัมภาษณ์ไว้ล่วงหน้าก่อนการไปเก็บข้อมูลและไปสัมภาษณ์กับผู้ให้ข้อมูลตามโครงสร้างคำถามที่กำหนดไว้ ประกอบด้วย
      - 2.1.1 คำถามพื้นฐานส่วนบุคคลทั่วไป ได้แก่ เพศ อายุ ระดับการศึกษา
      - 2.1.2 คำถามด้านการประกอบอาชีพ และรูปแบบการดำเนินการในสวนยางพารา เช่น อายุของต้นยางพารา จำนวนแปลงที่เปิดกรีดยาง พื้นที่ในการเพาะปลูก เป็นต้น
      - 2.1.3 คำถามด้านความรู้ความเข้าใจเกี่ยวกับสิทธิจาก พรบ. กยท. 2558
- ทั้งนี้ ในการสัมภาษณ์ อาจใช้วิธีการสัมภาษณ์เป็นรายบุคคลหรือสัมภาษณ์พร้อมกันเป็นกลุ่มก็ได้

2.2 การสังเกตการณ์แบบมีส่วนร่วม (Participative Observation) เป็นการสังเกตการณ์ที่ผู้วิจัยเข้าไปมีส่วนร่วมในกิจกรรมต่าง ๆ ที่เกิดขึ้น และจดบันทึกสิ่งที่ได้จากการสังเกต โดยผู้วิจัยเข้าไปมีส่วนร่วมในกิจกรรมนั้นด้วย เช่น ผู้วิจัยลงไปร่วมประชุมกับเกษตรกรในชุมชน แล้วสังเกตการณ์ไปด้วย เป็นต้น โดยในการเก็บข้อมูลได้ทำการสังเกต 2 แบบ ดังนี้

2.2.1 สังเกตแบบเข้าร่วมอย่างสมบูรณ์ โดยที่ผู้สังเกตจะเล่นบทบาทการเป็นสมาชิกของกลุ่มอย่างเต็มที่โดยไม่เปิดเผยว่าที่แท้จริงตนเป็นใคร ผู้สังเกตจะเข้าร่วมในทุกกิจกรรม เป็นไปตามธรรมชาติ เข้าถึงเหตุการณ์หรือสถานการณ์ โดยผู้สังเกตการณ์จะเข้าร่วมในการประชุม และอบรมที่ถูกจัดขึ้น โดยหน่วยงานที่เกี่ยวข้องกับการจัดตั้งกลุ่มเกษตรกร และเข้าร่วมอบรมไปพร้อม ๆ กันกับกลุ่มประชากรตัวอย่าง เพื่อทำการเก็บข้อมูลของกลุ่มตัวอย่าง และการรับรู้ในการรับสารจากวิทยากรที่มาอบรม

2.2.2 สังเกตแบบเข้าร่วมเฉพาะกิจกรรมที่จำเป็น ในกรณีของผู้สังเกตแบบเข้าร่วมนี้ ผู้สังเกตจะเข้าร่วมในกิจกรรมต่าง ๆ ก็ต่อเมื่อจำเป็นที่จะต้องสังเกต บทบาทนั้นจะจำกัดเข้าร่วมมากกว่าการเป็นผู้เข้าร่วมแบบสมบูรณ์ เช่น การศึกษากระบวนการตัดสินใจของคณะกรรมการหมู่บ้าน ผู้สังเกตเข้าไปสังเกตในหมู่บ้านเฉพาะกรณีที่จะต้องมีการตัดสินใจ เช่น ในช่วงการประชุมของคณะกรรมการหมู่บ้านในการวางแผนพัฒนาหมู่บ้าน เป็นต้น

2.3 การสังเกตการณ์แบบไม่มีส่วนร่วม (Non-participative Observation) เป็นการสังเกตการณ์ที่ผู้วิจัยไม่ได้เข้าไปมีส่วนร่วมในกิจกรรมต่าง ๆ ที่เกิดขึ้น โดยสังเกตเหมือนกับเป็นคนข้างนอก ได้แก่ ผู้วิจัยสังเกตการณ์ทำกิจกรรมของประชากรตัวอย่างในช่วงของการจับกลุ่มสนทนาที่มีความเกี่ยวข้องกับการจัดตั้งกลุ่มเกษตรกร โดยผู้วิจัยได้ทำการให้โจทย์แก่ประชากรตัวอย่าง และทำการสังเกตพฤติกรรมของประชากรในกลุ่ม

2.4 การสนทนากลุ่มย่อย โดยมุ่งเป้าหมายแบบเจาะจง ไปยังกลุ่ม 2 กลุ่มได้แก่

- ผู้นำชุมชนเพื่อสร้างความรู้ความเข้าใจให้ตระหนักถึงประโยชน์ของสมาชิกชุมชน จากกองทุนพัฒนาอย่างพารา และขั้นตอนการได้มาซึ่งกลุ่มเกษตรกรชาวสวนยาง

- เกษตรกรชาวสวนยาง เพื่อสร้างความรู้ความเข้าใจในสิทธิที่พึงจะได้รับจากการประกอบอาชีพทำสวนยาง

2.5 การสอบถามเพื่อเก็บข้อมูลบริบทของกลุ่มตัวอย่าง

2.6 การสำรวจเพื่อเก็บข้อมูลบริบทของกลุ่มตัวอย่างและบริบทของพื้นที่

2.7 การประชุมเพื่อรวมกลุ่มตัวอย่างในการทำกิจกรรมตามขั้นตอนการจัดตั้งกลุ่มเกษตรกรชาวสวนยาง ตลอดจนระดมความคิดเห็น ติดตามผลการดำเนินการจัดตั้ง

## วิธีการเก็บรวบรวมข้อมูล

1. ข้อมูลทุติยภูมิ (Secondary Data) ศึกษาเอกสารจากพระราชบัญญัติการยางแห่งประเทศไทย ประวัติความเป็นมาของการยางแห่งประเทศไทย กองทุนพัฒนายางพารา ขั้นตอนการจัดตั้งกลุ่มเกษตรกรชาวสวนยาง ตลอดจนเอกสารอื่น ๆ ที่เกี่ยวข้อง และจากเอกสารงานวิจัยที่เกี่ยวข้อง

2. ข้อมูลปฐมภูมิ (Primary Data) เพื่อให้ข้อมูลนำมาประกอบการจัดตั้งกลุ่มเกษตรกรสวนยาง

2.1 เก็บและรวบรวมข้อมูล ได้ทำการเก็บข้อมูลเชิงพื้นที่จากกลุ่มเกษตรกรผู้ทำสวนยางที่ขึ้นทะเบียนกับการยางแห่งประเทศไทยโดยตรง และการสำรวจพื้นที่กลุ่มเป้าหมาย เพื่อให้ได้บริบทของพื้นที่และบริบทของเกษตรกร ในพื้นที่ตำบลเขาแก้ว อำเภอเชียงคาน จังหวัดเลย

2.2 เก็บข้อมูลเพิ่มเติม โดยใช้การสัมภาษณ์แบบไม่มีโครงสร้าง การสังเกต การสนทนา กลุ่มย่อย การประชุม ร่วมกับกลุ่ม พร้อมทั้งบันทึกภาพและข้อมูลจากการเข้าร่วมดังกล่าว

## การวิเคราะห์ข้อมูลและการประมวลผล

การวิเคราะห์ข้อมูลเชิงปริมาณ ซึ่งได้จากข้อมูลการสัมภาษณ์เชิงลึกแบบมีโครงสร้าง ใช้การวิเคราะห์ทางสถิติอย่างง่าย แสดงผลในรูปของค่าเฉลี่ย ร้อยละ

การวิเคราะห์ข้อมูลเชิงคุณภาพ (Qualitative Analysis) ซึ่งเป็นข้อมูลที่ได้จากการสำรวจ สอบถาม สัมภาษณ์และการบันทึกข้อมูลจากการประชุม การสังเกตการณ์ โดยการวิเคราะห์เนื้อหา และการบรรยายแบบพรรณนา พร้อมทั้งมีการตรวจสอบข้อมูลจากระเบียบวิธีการขั้นตอนการจัดตั้งกลุ่มเกษตรกร ตลอดจนเอกสารที่เกี่ยวข้อง

## บทที่ 4

### ผลการวิจัยและวิจารณ์

การศึกษาแนวทางการจัดตั้งกลุ่มเกษตรกรชาวสวนยาง ตำบลเขาแก้ว อำเภอเขียงคาน จังหวัดเลย มีวัตถุประสงค์เพื่อศึกษาถึงบริบทของเกษตรกรชาวสวนยาง ตำบลเขาแก้ว อำเภอเขียงคาน จังหวัดเลย และแนวทางการจัดตั้งกลุ่มเกษตรกรชาวสวนยางสำหรับการเข้าถึงกองทุนพัฒนา ยางพารา ของการยางแห่งประเทศไทย ตลอดจนศึกษาปัจจัยผลกระทบต่าง ๆ ที่เป็นปัญหา อุปสรรค ในแนวทางการจัดตั้งกลุ่มเกษตรกรชาวสวนยาง จากการทำเนิการวิจัยตามกิจกรรมการวิจัย เพื่อ นำไปสู่การจัดตั้งกลุ่มเกษตรกรชาวสวนยาง ผลการศึกษาวิจัยในครั้งนี้ออกเป็น 3 ตอน ได้แก่

1. ผลการศึกษาบริบทของเกษตรกรชาวสวนยาง ตำบลเขาแก้ว อำเภอเขียงคาน จังหวัดเลย
  - 1.1 สภาพทั่วไปของตำบลเขาแก้ว อำเภอเขียงคาน จังหวัดเลย
  - 1.2 ข้อมูลเกษตรกรชาวสวนยาง ตำบลเขาแก้ว อำเภอเขียงคาน จังหวัดเลย
2. ผลการศึกษาแนวทางการจัดตั้งกลุ่มเกษตรกรชาวสวนยาง ตำบลเขาแก้ว อำเภอเขียงคาน จังหวัดเลย โดยกระบวนการเข้าไปมีส่วนร่วมของผู้วิจัย ได้แก่
  - 2.1 การชี้แจงสร้างความเข้าใจกับผู้ที่มีส่วนได้ส่วนเสียกับกองทุนพัฒนา ยางพารา ได้แก่ เกษตรกรชาวสวนยาง ภาคเอกชนที่ทำธุรกิจเกี่ยวข้องกับยางพารา ส่วนราชการในพื้นที่อำเภอเขียงคาน
  - 2.2 การประชุมชี้แจงกลุ่มผู้นำชุมชน ตำบลเขาแก้ว อำเภอเขียงคาน จังหวัดเลย โดยผู้วิจัยเป็นผู้ดำเนินการ
  - 2.3 การประชุมชี้แจงสมาชิกเกษตรกรชาวสวนยาง ตำบลเขาแก้ว อำเภอเขียงคาน จังหวัดเลย โดยผู้วิจัยเป็นผู้ดำเนินการ
  - 2.4 ขั้นตอนการจัดตั้งกลุ่มเกษตรกร โดยผู้วิจัยเข้าไปมีส่วนร่วมกระบวนการ
3. ผลการศึกษาปัญหา อุปสรรค ของการจัดตั้งกลุ่มเกษตรกรชาวสวนยาง ตำบลเขาแก้ว อำเภอเขียงคาน จังหวัดเลย

## ตอนที่ 1 ผลการศึกษาบริบทของเกษตรกรชาวสวนยาง ตำบลเขาแก้ว อำเภอเชียงคาน จังหวัดเลย

### 1. ข้อมูลทั่วไปของตำบลเขาแก้ว อำเภอเชียงคาน จังหวัดเลย

ตำบลเขาแก้ว อำเภอเชียงคาน จังหวัดเลย ตั้งอยู่บริเวณพื้นที่หุบเขาล้อมรอบ ชาวบ้านจึงเรียกชื่อหมู่บ้านตามชื่อภูเขา คือบ้านเขาแก้ว เดิมมีชื่อว่าบ้านตาดซ้อ หมู่ที่ 6 มีชาวบ้านจำนวน 5 - 6 คน ย้ายมาจากบ้านท่าบ่อและบ้านแก้งอ้อมมาประกอบอาชีพทำไร่ ต่อมาเมื่อประชากรอพยพมาตั้งถิ่นฐานเพิ่มมากขึ้น เมื่อประมาณ ปีพุทธศักราช 2527 ได้มีการโหวตชื่อหมู่บ้านเพื่อแยกหมู่บ้าน โดยใช้สะพานในการแบ่งเขตแดนและประชาชนที่อยู่ฝั่งทางโรงเรียนมีมากกว่าจึงเป็นฝ่ายชนะในการโหวตชื่อของหมู่บ้านจึงได้ชื่อเดิมเป็นชื่อของหมู่บ้าน และบ้านเขาแก้วในปัจจุบันจึงได้ชื่อว่า บ้านเขาแก้ว โดยมีนายเล่ง บุคดา เป็นผู้ใหญ่บ้านคนแรก มีจำนวน 50 ครัวเรือน ประชากร 180 คน ต่อมาปีพุทธศักราช 2536 นายสมศักดิ์ บุคดา เป็นผู้ใหญ่บ้านคนที่สอง และในปีพุทธศักราช 2546 มีนายศุภศักดิ์ สมทอง เป็นคนที่ 3 จนถึงปัจจุบัน ปัจจุบันมีจำนวน 79 ครัวเรือน ประชากร 355 คน

#### 1.1 สภาพภูมิอากาศ

จังหวัดเลยเป็นจังหวัดที่เรียกว่าหนาวที่สุดของประเทศ เคยมีอุณหภูมิต่ำสุดประมาณ -1.3 องศาเซลเซียส (2 มกราคม พ.ศ. 2517) อุณหภูมิสูงสุดประมาณ 43.5 องศาเซลเซียส (25 เมษายน พ.ศ. 2517) อุณหภูมิเฉลี่ยตลอดทั้งปีอยู่ที่ประมาณ 26.1 องศาเซลเซียส และจะมีอุณหภูมิที่หนาวจัดในช่วงระหว่างเดือนธันวาคม-มกราคม โดยช่วง 12 ปีที่ผ่านมา อุณหภูมิต่ำสุดประมาณ 2.0 องศาเซลเซียส (พ.ศ. 2556) อุณหภูมิสูงสุดประมาณ 42.4 องศาเซลเซียส (พ.ศ. 2558)

#### 1.2 สภาพภูมิประเทศ

ตั้งอยู่บนพื้นที่ราบสูงโคราช หรือที่เรียกกันว่า แอ่งสกลนคร ลักษณะภูมิประเทศส่วนใหญ่เป็นทิวเขา และจะมีพื้นที่ราบลุ่มระหว่างหุบเขาที่ไม่ใหญ่มากนัก สลับกันอยู่ในแนวเทือกเขา มีภูเขาสูงกระจัดกระจาย

ตำบลเขาแก้วมีหมู่บ้านตั้งอยู่ตามที่ราบลุ่ม 10 หมู่บ้าน ตั้งอยู่ที่ราบเชิงเขา 3 หมู่บ้าน พื้นที่ส่วนใหญ่เป็นป่าสงวน (ป่าภูเขาแก้ว - ดงปากชม) ส่วนพื้นที่การเกษตรใช้ปลูกข้าว มันสำปะหลัง ทำสวน

ที่ตั้งและอาณาเขตของตำบลเขาแก้ว อำเภอเชียงคาน จังหวัดเลย

ทิศเหนือ ติดต่อกับ ตำบลบุษม อำเภอเชียงคาน จังหวัดเลย

ทิศใต้ ติดต่อกับ ตำบลธาตุ ตำบลจอมศรี อำเภอเชียงคาน จังหวัดเลย

ทิศตะวันออก ติดต่อกับ ตำบลชมเจริญ อำเภอปากชม จังหวัดเลย

ทิศตะวันตก ติดต่อกับ ตำบลน้ำซาว อำเภอเชียงคาน จังหวัดเลย

### 1.3 ลักษณะดิน

ชุดดินในพื้นที่ที่ทำกรวิจัยประกอบด้วยชุดดินประเภทต่างๆ ตามรายงานของกรมพัฒนาที่ดิน จำนวนทั้งสิ้น 12 ชุด ดังนี้

ชุดหน่วยที่ดินชุดที่ 7 มีลักษณะเด่น คือ เป็นกลุ่มดินเหนียวลึกมากที่เกิดจากตะกอนลำน้ำ ปฏิกิริยาดินเป็นกลางถึงเป็นด่าง การระบายน้ำค่อนข้างเร็ว ความอุดมสมบูรณ์ปานกลาง มีคุณสมบัติเป็นกลุ่มชุดดินที่เกิดจากวัตถุต้นกำเนิดดินพวกตะกอนลำน้ำ พบในบริเวณที่ราบตะกอนน้ำพา มีสภาพพื้นที่เป็นที่ราบเรียบหรือค่อนข้างราบเรียบ มีน้ำแช่ขังในช่วงฤดูฝน เป็นดินลึกที่มีการระบายน้ำเร็วหรือค่อนข้างเร็ว เนื้อดินเป็นพวกดินเหนียว มีเนื้อดินบนเป็นดินร่วนเหนียวหรือดินเหนียวสีเทาแก่ ดินล่างเป็นดินเหนียว สีน้ำตาลอ่อน สีเทาหรือสีน้ำตาลปนเทา พบจุดประสีน้ำตาล สีเหลืองหรือสีแดงปะปนตลอดชั้นดิน ปฏิกิริยาดินเป็นกรดปานกลางถึงด่างปานกลาง มีความอุดมสมบูรณ์ในระดับปานกลาง นิยมใช้ทำนา ถ้าหากมีการชลประทานและการจัดการที่ดี สามารถทำนาได้ 2 ครั้ง ให้ผลผลิตค่อนข้างสูง ในช่วงฤดูแล้ง บริเวณที่มีแหล่งน้ำ ใช้ปลูกพืชล้มลุก พืชไร่ พืชผัก หรือยาสูบ และจะพบปัญหาในด้านโครงสร้างแน่นทึบ ดินแห้งแข็ง ทำให้ไถพรวนยาก ขาดแคลนน้ำ และน้ำท่วมขังในฤดูฝน ทำให้ความเสียหายกับพืชที่ไม่ชอบน้ำ

ชุดหน่วยที่ดินชุดที่ 18 มีลักษณะเด่นคือ เป็นกลุ่มชุดดินที่เกิดจากวัตถุต้นกำเนิดดินพวกตะกอนลำน้ำ หรือจากการสลายตัวผู้พังอยู่กับที่ หรือจากการสลายตัวผู้พังแล้วถูกเคลื่อนย้ายมาทับถมของวัสดุเนื้อหยาบ พบในบริเวณที่ราบเรียบหรือค่อนข้างราบเรียบ ส่วนใหญ่มีน้ำแช่ขังในช่วงฤดูฝน เป็นดินลึกที่มีการระบายน้ำค่อนข้างเร็วเป็นส่วนใหญ่ เนื้อดินบนเป็นพวกดินร่วนปนทรายหรือดินร่วนดินล่างเป็นดินร่วนเหนียวปนทราย หรือดินร่วนเหนียว ดินมีสีน้ำตาลอ่อนถึงสีเทา พบจุดประสีน้ำตาล สีเหลือง หรือสีแดงปะปน บางแห่งอาจพบศิลาแลงอ่อนหรือก้อนสารเคมีสะสมพวกเหล็กและแมงกานีสในดินชั้นล่าง ดินชั้นบนมักมีปฏิกิริยาเป็นกรดจัดมากถึงกรดปานกลาง ส่วนดินชั้นล่างจะเป็นกรดจัดถึงเป็นกลาง มีความอุดมสมบูรณ์ตามธรรมชาติต่ำถึงปานกลาง ส่วนใหญ่ใช้ทำนา หรือปลูกอ้อย หรือปลูกพืชล้มลุกในฤดูแล้ง ดินในชุดนี้จะพบปัญหาความอุดมสมบูรณ์ต่ำ บางพื้นที่ขาดแคลนน้ำนาน และน้ำท่วมขังในฤดูฝน ทำให้ความเสียหายกับพืชที่ไม่ชอบน้ำ

ชุดหน่วยที่ดินชุดที่ 22 มีลักษณะเด่นคือ กลุ่มดินร่วนหยาบลึกมากที่เกิดจากตะกอนลำน้ำเนื้อหยาบ ปฏิกิริยาดินเป็นกรดจัดถึงเป็นกลาง การระบายน้ำเร็วถึงค่อนข้างเร็ว ความอุดมสมบูรณ์ต่ำ มีคุณสมบัติคือ เป็นกลุ่มชุดดินที่เกิดจากวัตถุต้นกำเนิดดินพวกตะกอนลำน้ำ หรือจากการสลายตัวผู้พังอยู่กับที่ หรือจากการสลายตัวผู้พังแล้วถูกเคลื่อนย้ายมาทับถมของวัสดุเนื้อหยาบ พบในบริเวณที่ราบเรียบหรือค่อนข้างราบเรียบ ส่วนใหญ่มีน้ำแช่ขังในช่วงฤดูฝน มีสภาพพื้นที่ราบเรียบหรือค่อนข้างราบเรียบ มีน้ำแช่ขังในช่วงฤดูฝน เป็นดินลึกที่มีการระบายน้ำค่อนข้างเร็ว เนื้อดินเป็นพวกดินร่วนหยาบ โดยมีเนื้อดินบนเป็นพวกดินร่วนปนทรายหรือดินทรายปนดินร่วน ดินล่างเป็นดินร่วนปนทราย

สีพื้นเป็นสีเทาหรือสีน้ำตาลปนเทา มีจุดประสีน้ำตาลปนเหลืองหรือสีเหลืองปนน้ำตาล และอาจพบมีศิลาแลงอ่อนในดินชั้นล่าง ปฏิกริยาดินเป็นกรดจัดมากถึงเป็นกลาง พื้นที่ในกลุ่มนี้ส่วนใหญ่ในฤดูฝนใช้ปลูกข้าว บางแห่งยังคงสภาพเป็นป่าอยู่ ดินในชุดนี้จะพบปัญหาเนื้อดินค่อนข้างเป็นทราย ความอุดมสมบูรณ์ต่ำ ขาดแคลนน้ำนาน และน้ำท่วมขังในฤดูฝน ทำให้ความเสียหายกับพืชที่ไม่ชอบน้ำ

ชุดหน่วยที่ดินชุดที่ 31 มีลักษณะเด่นคือ กลุ่มดินเหนียวลึกถึงลึกมากที่เกิดจากวัตถุต้นกำเนิดดินเนื้อละเอียด ปฏิกริยาดินเป็นกลางหรือเป็นด่าง การระบายน้ำดีถึงดีปานกลาง ความอุดมสมบูรณ์ปานกลาง โดยมีคุณสมบัติเป็นกลุ่มชุดดินที่เกิดจากการสลายตัวผุพังอยู่กับที่ หรือจากการสลายตัวผุพังแล้วถูกเคลื่อนย้ายมาทับถม ของวัสดุเนื้อละเอียด หรือจากวัตถุต้นกำเนิดดินพวกตะกอนลำน้ำ พบบริเวณพื้นที่ตอน ที่เป็นลูกคลื่นลอนลาดถึงเป็นเนินเขา เป็นดินลึกที่มีการระบายน้ำดีถึงดีปานกลาง เนื้อดินเป็นพวกดินเหนียว สีดินเป็นสีน้ำตาล สีเหลืองหรือสีแดง ปฏิกริยาดินเป็นกรดจัดถึงเป็นกลาง มีความอุดมสมบูรณ์ปานกลาง พื้นที่ที่พบที่ดินในลักษณะนี้นิยมใช้ปลูกพืชไร่ ไม้ผลต่าง ๆ มีส่วนน้อยที่ยังคงเป็นสภาพป่าธรรมชาติ โดยพบปัญหาในการใช้ที่ดินคือ บริเวณที่มีความลาดชันจะมีปัญหาเกี่ยวกับการชะล้างพังทลายของหน้าดิน และดินมีโอกาสขาดแคลนน้ำในช่วงฤดูเพาะปลูก

ชุดหน่วยที่ดินชุดที่ 36 มีลักษณะเด่นคือ เป็นกลุ่มดินร่วนละเอียดลึกถึงลึกมากที่เกิดจากตะกอนลำน้ำหรือวัตถุต้นกำเนิดดินเนื้อหยาบ ปฏิกริยาดินกลางหรือเป็นด่าง การระบายน้ำดีถึงดีปานกลาง ความอุดมสมบูรณ์ต่ำถึงปานกลาง มีคุณสมบัติเป็นกลุ่มชุดดินที่เกิดจากวัตถุต้นกำเนิดดินพวกตะกอนลำน้ำ หรือการสลายตัวผุพังอยู่กับที่ หรือการสลายตัวผุพังแล้วถูกเคลื่อนย้ายมาทับถม ของวัสดุเนื้อหยาบ พบบริเวณพื้นที่ตอน ที่มีสภาพพื้นที่เป็นลูกคลื่นลอนลาดจนถึงเนินเขา เป็นดินลึก มีการระบายน้ำดีถึงดีปานกลาง มีเนื้อดินเป็นพวกดินร่วนละเอียดที่มีเนื้อดินบนเป็นดินร่วนปนทรายหรือดินร่วน ส่วนดินล่างเป็นดินร่วนเหนียวปนทรายหรือดินร่วนเหนียว ดินมีสีน้ำตาล สีเหลืองหรือสีแดง และอาจพบจุดประสีต่าง ๆ ในชั้นดินล่าง ดินมีความอุดมสมบูรณ์ตามธรรมชาติค่อนข้างต่ำถึงปานกลาง ดินชั้นบนส่วนใหญ่จะมีปฏิกริยาเป็นกรดจัดถึงเป็นกลาง ส่วนดินล่างจะมีปฏิกริยาดินเป็นกรดปานกลางถึงเป็นด่างปานกลาง มีความอุดมสมบูรณ์ในระดับต่ำถึงปานกลาง นิยมใช้ปลูกพืชไร่ต่าง ๆ เช่น อ้อย ข้าวโพด ถั่วสับประท และไม้ผลบางชนิด โดยพบปัญหาในการใช้ที่ดินคือ การมีเนื้อดินค่อนข้างเป็นทราย ซึ่งทำให้ดินอุ้มน้ำได้น้อย พืชอาจขาดแคลนน้ำได้ในช่วงฝนทิ้งเป็นระยะเวลาสั้น ๆ สำหรับบริเวณที่มีความลาดชันสูง อาจมีปัญหาเรื่องการชะล้างพังทลายเกิดขึ้น

ชุดหน่วยที่ดินชุดที่ 40 มีลักษณะเด่นคือ เป็นกลุ่มดินร่วนหยาบลึกถึงลึกมากที่เกิดจากตะกอนลำน้ำหรือวัตถุต้นกำเนิดเนื้อหยาบ ปฏิกริยาดินเป็นกรดจัดหรือเป็นกลาง การระบายน้ำดีถึงดีปานกลาง ความอุดมสมบูรณ์ต่ำ มีคุณสมบัติเป็นกลุ่มชุดดินที่เกิดจากวัตถุต้นกำเนิดดินพวกตะกอนลำน้ำ หรือจากการสลายตัวผุพังอยู่กับที่ หรือจากการสลายตัวผุพังแล้วถูกเคลื่อนย้ายมาทับถม ของพวกวัสดุเนื้อหยาบ เป็นพื้นที่ตอน ที่มีสภาพพื้นที่เป็นลูกคลื่นจนถึงเนินเขา หรือเป็นพื้นที่ภูเขา เป็นดินลึก



มีการระบายน้ำดี เนื้อดินเป็นพวกดินร่วนหยาบ ดินมีสีน้ำตาล สีเหลืองหรือแดง และอาจพบจุดประสีต่าง ๆ ในชั้นดินล่าง ปฏิกริยาดินเป็นกรดจัดมากถึงเป็นกรดปานกลาง มีความอุดมสมบูรณ์ต่ำ นิยมใช้ปลูกพืชไร่ต่าง ๆ เช่น มันสำปะหลัง อ้อย ปอ ข้าวโพด และถั่ว บางแห่งมีสภาพเป็นป่าละเมาะหรือทุ่งหญ้าธรรมชาติ โดยพบปัญหาในการใช้ที่ดินคือ เนื้อดินค่อนข้างเป็นทราย พืชที่ปลูกมีโอกาสเสี่ยงต่อการขาดแคลนน้ำได้ง่าย ดินมีความอุดมสมบูรณ์ต่ำและมีปัญหาเกี่ยวกับการชะล้างพังทลายของหน้าดินโดยเฉพาะบริเวณที่มีความลาดชันสูง

ชุดหน่วยที่ดินชุดที่ 44 มีลักษณะเด่นคือ เป็นกลุ่มดินทรายหนาที่เกิดจากตะกอนลำน้ำหรือตะกอนเนื้อหยาบ ปฏิกริยาดินเป็นกรดเล็กน้อยถึงเป็นกลาง การระบายน้ำค่อนข้างมาก ความอุดมสมบูรณ์ต่ำ มีคุณสมบัติเป็นกลุ่มชุดดินที่เกิดจากวัตถุต้นกำเนิดดินพวกตะกอนลำน้ำ หรือจากการสลายตัวผุพังอยู่กับที่ ของพวกวัสดุเนื้อหยาบ พบบริเวณพื้นที่ดอน มีสภาพพื้นที่เป็นลูกคลื่นลอนลาดจนถึงเนินเขา เป็นดินลึก มีการระบายน้ำดีมากเกินไป เนื้อดินเป็นพวกดินทราย สีดินเป็นสีเทาหรือสีน้ำตาลอ่อน และในดินล่าง ที่ลึกมากกว่า 150 ซม. อาจพบเนื้อดินเป็นดินร่วนปนทรายหรือดินร่วนเหนียวปนทราย บางบริเวณอาจพบจุดประสีต่าง ๆ ในดินชั้นล่าง ดินมีความอุดมสมบูรณ์ตามธรรมชาติต่ำ ปฏิกริยาดินโดยมากจะเป็นกรดจัดถึงเป็นกลาง มีความอุดมสมบูรณ์ต่ำ นิยมใช้ปลูกพืชไร่หรือไม้ยืนต้นต่าง ๆ เช่น มันสำปะหลัง อ้อย สับปะรด ปอ มะพร้าว มะม่วงหิมพานต์ บางแห่งเป็นป่าเต็งรังหรือทุ่งหญ้าธรรมชาติ โดยพบปัญหาคือ เนื้อดินเป็นทรายจัดและหนามาก พืชมีโอกาสขาดน้ำได้ง่าย ดินมีความอุดมสมบูรณ์ต่ำและโครงสร้างไม่ดี บริเวณที่มีความลาดชันสูงจะมีปัญหาเกี่ยวกับการชะล้างพังทลายของหน้าดิน

ชุดหน่วยที่ดินชุดที่ 46 มีลักษณะเด่นคือ เป็นกลุ่มดินต้นถึงกึ่งกรวด หรือเศษหินปนลูกรังหนามาก ปฏิกริยาดินเป็นกรดจัดมาก การระบายน้ำดี ความอุดมสมบูรณ์ต่ำ มีคุณสมบัติ เป็นกลุ่มชุดดินที่เกิดจากวัตถุต้นกำเนิดดินพวกตะกอนลำน้ำ หรือจากการสลายตัวผุพังอยู่กับที่ หรือจากการสลายตัวผุพังแล้วถูกเคลื่อนย้ายมาทับถม ของวัสดุเนื้อละเอียดที่มาจากพวกหินตะกอน หรือหินภูเขาไฟ พบบริเวณพื้นที่ดอน ที่มีสภาพพื้นที่เป็นลูกคลื่นจนถึงเนินเขา เป็นดินต้นมาก มีการระบายน้ำดี เนื้อดินเป็นพวกดินเหนียวปนกรวดหรือปนลูกรัง หรือเศษหินที่มีเหล็กเคลือบ พบภายในความลึก 50 ซม. สีดินเป็นสีน้ำตาล สีเหลืองหรือสีแดง ดินมีความอุดมสมบูรณ์ตามธรรมชาติต่ำ ปฏิกริยาดินเป็นกรดจัดมากถึงกรดเล็กน้อย นิยมใช้ปลูกพืชไร่บางชนิด เช่น มันสำปะหลัง อ้อย และปอ บางแห่งเป็นทุ่งหญ้าธรรมชาติ และป่าละเมาะ หรือมีการปลูกป่าทดแทน และพบปัญหาคือเป็นดินต้นถึงชั้นกึ่งกรวดหรือเศษหินปนลูกรังหนามาก มีความอุดมสมบูรณ์ต่ำ บริเวณที่มีความลาดชันสูงจะมีปัญหาเกี่ยวกับการชะล้างพังทลายของหน้าดินได้ง่าย

ชุดหน่วยที่ดินชุดที่ 47 มีลักษณะเด่นคือ เป็นกลุ่มดินต้นถึงชั้นหินพื้น ปฏิกริยาดินเป็นกรดถึงเป็นกลาง มีการระบายน้ำดี ความอุดมสมบูรณ์ต่ำ มีคุณสมบัติเป็นกลุ่มชุดดินที่เกิดจากการสลายตัวผุพัง

อยู่กับที่ หรือจากการสลายตัวผุพังแล้วถูกเคลื่อนย้ายมาในระยะทางไม่ไกลนัก ของวัสดุเนื้อละเอียด ที่มาจากทั้งหินตะกอน หรือหินอัคนี พบบริเวณพื้นที่ตอน ที่มีสภาพพื้นที่เป็นลูกคลื่นลอนลาดจนถึงเนินเขา เป็นดินต้น มีการระบายน้ำดี เนื้อดินเป็นพวกดินเหนียวหรือดินร่วนที่มีเศษหินปะปนมาก มักพบชั้นหินพื้นต้นเกินกว่า 50 ซม. สีดินเป็นสีน้ำตาล สีเหลืองหรือสีแดง ดินมี ปฏิกริยาดินเป็นกรดจัดถึงเป็นกลาง มีความอุดมสมบูรณ์ต่ำ และพบปัญหาจากการที่เป็นดินต้น มีเศษหินปะปนอยู่ในเนื้อดินเป็นปริมาณมาก ความอุดมสมบูรณ์ต่ำ ในบริเวณที่มีความลาดชันสูงจะมีปัญหาเกี่ยวกับการชะล้างพังทลายของหน้าดินอย่างรุนแรง บางพื้นที่มีเศษหินหรือหินพื้นที่ไพล่บริเวณหน้าดิน

ชุดหน่วยที่ดินชุดที่ 55 มีลักษณะเด่นคือ เป็นกลุ่มดินลิกปานกลางถึงชั้นหินพื้น เศษหิน ก้อนหินหรือลูกรัง ปฏิกริยาดินเป็นกลางหรือเป็นด่าง การระบายน้ำดีถึงดีปานกลาง ความอุดมสมบูรณ์ปานกลาง มีคุณสมบัติเป็นกลุ่มชุดดินที่เกิดจากการสลายตัวผุพังอยู่กับที่ หรือจากการสลายตัวผุพังแล้วถูกเคลื่อนย้ายมาทับถมในระยะทางไม่ไกลนัก ของวัสดุต้นกำเนิดดินที่มาจากวัสดุเนื้อละเอียดที่มีปูนปน พบบริเวณพื้นที่ตอน มีสภาพพื้นที่ค่อนข้างราบเรียบถึงลูกคลื่นลอนลาด เป็นดินลิกปานกลาง มีการระบายน้ำดีถึงดีปานกลาง เนื้อดินเป็นดินเหนียว ในดินชั้นล่างที่ระดับความลึกประมาณ 50 – 100 ซม. พบชั้นหินผุ ซึ่งส่วนใหญ่เป็นหินตะกอนเนื้อละเอียด บางแห่งมีก้อนปูนปะปนอยู่ด้วย สีดินเป็นสีน้ำตาล สีเหลืองหรือสีแดง ปฏิกริยาดินเป็นกรดปานกลางถึงเป็นด่างปานกลาง นิยมใช้ปลูกพืชไร่บางชนิด เช่น ข้าวโพด มันสำปะหลัง ถั่วฝักยาว บางแห่งเป็นป่าละเมาะ หล้าเพ็กและไผ่ และจะพบปัญหาในด้านดินมีโครงสร้างแน่นที่บยากต่อการไหลซึมของรากพืช มักเกิดชั้นดานไทรพรวนได้ง่าย หากไทรพรวนในระยะเวลาที่ไม่เหมาะสม

ชุดหน่วยที่ดินชุดที่ 56 มีลักษณะเด่น คือ เป็นกลุ่มดินลิกปานกลางถึงชั้นหินพื้น เศษหินหรือลูกรัง ปฏิกริยาดินเป็นกรดจัด การระบายน้ำดีถึงดีปานกลาง ความอุดมสมบูรณ์ต่ำ มีคุณสมบัติเป็นกลุ่มชุดดินที่เกิดจากการสลายตัวผุพังอยู่กับที่ หรือจากการสลายตัวผุพังแล้วถูกเคลื่อนย้ายมาทับถมในระยะทางไม่ไกลนัก ของวัสดุเนื้อหยาบที่มาจากพวกหินตะกอนหรือหินอัคนี พบบริเวณพื้นที่ตอน มีสภาพพื้นที่เป็นลูกคลื่นลอนลาดจนถึงเนินเขา เป็นดินลิกปานกลาง มีการระบายน้ำดี เนื้อดินตอนบนช่วง 50 ซม. เป็นดินร่วนหรือดินร่วนปนทราย ส่วนดินล่างเป็นดินปนเศษหิน มักพบชั้นพบหินพื้นลึกกว่า 100 ซม. สีดินเป็นสีน้ำตาล สีเหลืองหรือสีแดง ปฏิกริยาดินเป็นกรดจัดมากถึงกรดปานกลาง นิยมใช้ปลูกพืชไร่ เช่น อ้อย ข้าวโพด มันสำปะหลัง และพบปัญหาคือดินมีความอุดมสมบูรณ์ค่อนข้างต่ำ และอาจเกิดการชะล้างพังทลายได้ง่าย ถ้าปลูกพืชในบริเวณที่มีความลาดชันมาก ๆ โดยไม่มีการอนุรักษ์ดินและน้ำที่เหมาะสม

ชุดหน่วยที่ดินชุดที่ 56 RC มีลักษณะเด่นคือ เป็นหน่วยเชิงซ้อนของกลุ่มชุดดินที่ 56 กับบริเวณที่เต็มไปด้วยหินพื้นไพล่ (Rock outcrop : RC) โดยแผนที่ดินในตำบลเขาแก้วจะแสดงอยู่ในภาพที่ 2

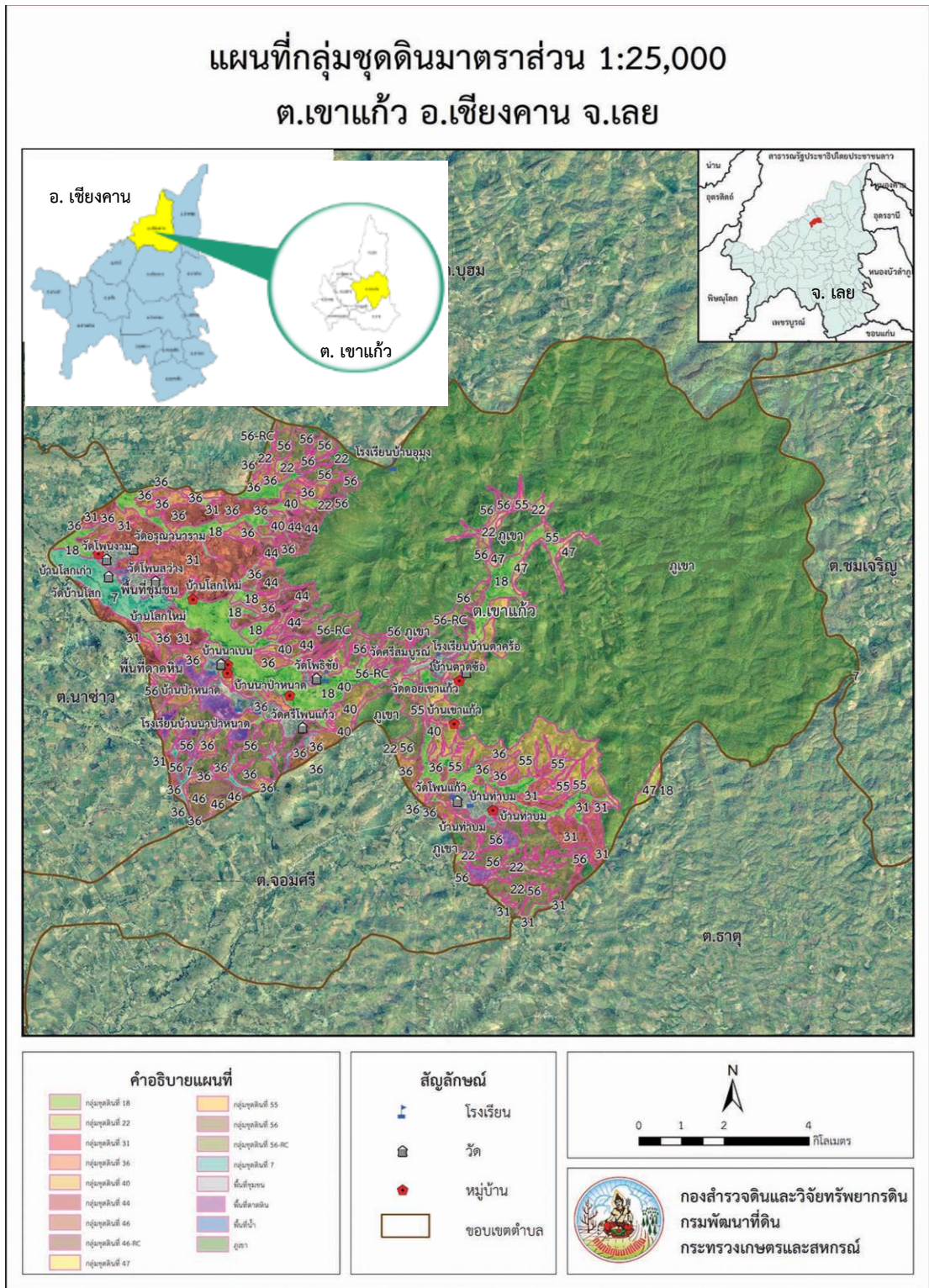

ภาพที่ 2 แผนที่ชุดดินในตำบลเขาแก้ว อำเภอเชียงคาน จังหวัดเลย

ที่มา: กรมพัฒนาที่ดิน กองสำรวจดินและวิจัยทรัพยากรดิน

ทั้งนี้ดินในเขตตำบลเขาแก้ว ส่วนใหญ่จะมีลักษณะเป็นดินเหนียว มีทั้งดินเหนียวที่มีลักษณะ ลึกถึงลึกมาก ส่วนนี้จะมีการระบายน้ำได้ยาก แต่ในพื้นที่ที่เป็นดินเหนียวปนเศษหิน จะมีการระบาย น้ำที่ดีกว่า ปะปนกันไปในแต่ละพื้นที่แต่ส่วนใหญ่จะอยู่บนพื้นที่ดินเหนียวปนเศษหิน จึงสามารถใช้ใน การปลูกยางพาราได้ดีพอสมควร นอกจากนี้จะมีความผันแปรทางธรรมชาติหรือฤดูกาล เช่น น้ำท่วม แห้งแล้ง พายุ ที่จะเป็นตัวกำหนดผลผลิตของน้ำยางพาราในพื้นที่ ซึ่งเกษตรกรจะมีการเลือกพื้นที่ ปลูกยางพาราโดยคำนึงถึงสิทธิในการครอบครองที่ดินเป็นหลัก โดยไม่ได้สนใจลักษณะของดินว่า เหมาะสมหรือไม่ โดยเกษตรกรในกลุ่มบางส่วนใช้การปรับปรุงดินเพื่อเพิ่มผลผลิต โดยส่วนใหญ่จะเป็น การปรับปรุงดินด้วยปุ๋ยเคมี ร่วมกับปุ๋ยอินทรีย์ตามการแนะนำของสำนักงานกองทุนสงเคราะห์การทำสวน ยางจังหวัดเลย (การยางแห่งประเทศไทย, 2558)

#### 1.4 การปลูกยางพาราของจังหวัดเลย

ในจังหวัดเลยมีพื้นที่ 14 อำเภอ มีเนื้อที่ทั้งสิ้น 11,425 ตารางกิโลเมตร มีประชากร 189,984 คน มีเกษตรกรผู้ปลูกยางพาราทั้งสิ้น 35,524 ราย (18.70 เปอร์เซ็นต์ของประชากรทั้งหมด) มี เนื้อที่ในการปลูกยางพารา 511,801 ไร่ (818.88 ตารางกิโลเมตร) นับเป็นพื้นที่ 7.17 เปอร์เซ็นต์ของ ทั้งจังหวัด โดยปัจจุบันมีพื้นที่ที่สามารถเปิดกรีดหน้ายางได้แล้ว 95,424 ไร่ (18.64 เปอร์เซ็นต์ของ ปริมาณการปลูกยางพาราทั้งหมด) (ตารางที่ 1)

ตารางที่ 1 ปริมาณการปลูกยางพาราในแต่ละอำเภอของจังหวัดเลย

อำเภอ	จำนวนเกษตรกร		พื้นที่ปลูก	
	ราย	เปอร์เซ็นต์	ไร่	เปอร์เซ็นต์
เมืองเลย	9,245	26.02	119,389	23.33
นาด้วง	3,010	8.47	47,261	9.23
เชียงคาน	4,153	11.69	85,632	16.73
ปากชม	3,034	8.54	50,819	9.93
ด่านซ้าย	701	1.97	7,956	1.55
นาแห้ว	53	0.15	568	0.11
ภูเรือ	745	2.10	10,005	1.95
ท่าลี่	1,476	4.15	16,668	3.26
วังสะพุง	8,628	24.29	108,731	21.24
ภูกระดึง	371	1.04	4,957	0.97

ตารางที่ 1 (ต่อ)

อำเภอ	จำนวนเกษตรกร		พื้นที่ปลูก	
	ราย	เปอร์เซ็นต์	ไร่	เปอร์เซ็นต์
ภูหลวง	616	1.73	7,048	1.38
ผาขาว	1,052	2.96	15,658	3.06
เอราวัณ	2,088	5.88	31,959	6.24
หนองหิน	352	0.99	5,150	1.01
<b>รวม</b>	<b>35,524</b>	<b>100</b>	<b>511,801</b>	<b>100</b>

ตำบลเขาแก้วตั้งอยู่ในอำเภอเชียงคาน จังหวัดเลย ประกอบด้วย 13 หมู่บ้าน มีประชากร 7,629 คน ครัวเรือน ประกอบด้วยเกษตรกรผู้ปลูกยางพารา 322 ราย มีพื้นที่ในการปลูก 2,758 ไร่ เปิดหน้ายางกรีตแล้ว 1,674 ไร่ โดยในปัจจุบันมีการตั้งกลุ่มชาวสวนยาง สกย. ขึ้น 1 กลุ่ม ได้แก่กลุ่มชาวสวนยาง สกย. บ้านท่าบม-เขาแก้วพัฒนายาง (ภาพที่ 3 และตารางที่ 2)

จากการศึกษาพบว่าสวนยางเป็นอาชีพใหม่ที่เริ่มเข้ามามีบทบาททำรายได้ให้แก่ประชากรในชุมชนตำบลเขาแก้วซึ่งส่งผลต่อคุณภาพชีวิตในแง่ของรายได้และอาชีพ ซึ่งสวนยางเข้ามามีบทบาทในการสร้างรายได้ให้แก่ครัวเรือนมากขึ้น และเนื่องจากเกษตรกรที่ประกอบอาชีพเกษตรชนิดอื่นๆ ที่ยังไม่ได้มีการรวมกลุ่มกันในพื้นที่เห็นประโยชน์จากการรวมกลุ่มของเกษตรกรสวนยางเพื่อสร้างอำนาจต่อรอง และความมั่นคงในอาชีพ จากกลุ่มชาวสวนยาง สกย. บ้านท่าบม-เขาแก้วพัฒนายาง จึงทำให้เกิดแนวความคิดในการรวมกลุ่มเพื่อจัดตั้งกลุ่มเกษตรกรชาวสวนยาง กลุ่มเขาแก้วขึ้น แต่ยังคงมีปัญหาหลายประการในการจัดตั้งกลุ่มเกษตรกรนี้ เช่น

1. สิทธิ และลักษณะของเอกสารสิทธิ์ในการครอบครองที่ดิน
2. ความรู้ความเข้าใจในการจัดตั้ง และบริหารงานกลุ่มเกษตรกร
3. รูปแบบการดำเนินกิจกรรมของกลุ่มเกษตรกร
4. อคติ อิทธิพล บารมีของผู้นำชุมชน
5. ผลประโยชน์ ที่รับจากรัฐในการเป็นนิติบุคคลตาม พรบ.สหกรณ์และ พรบ.กยท.

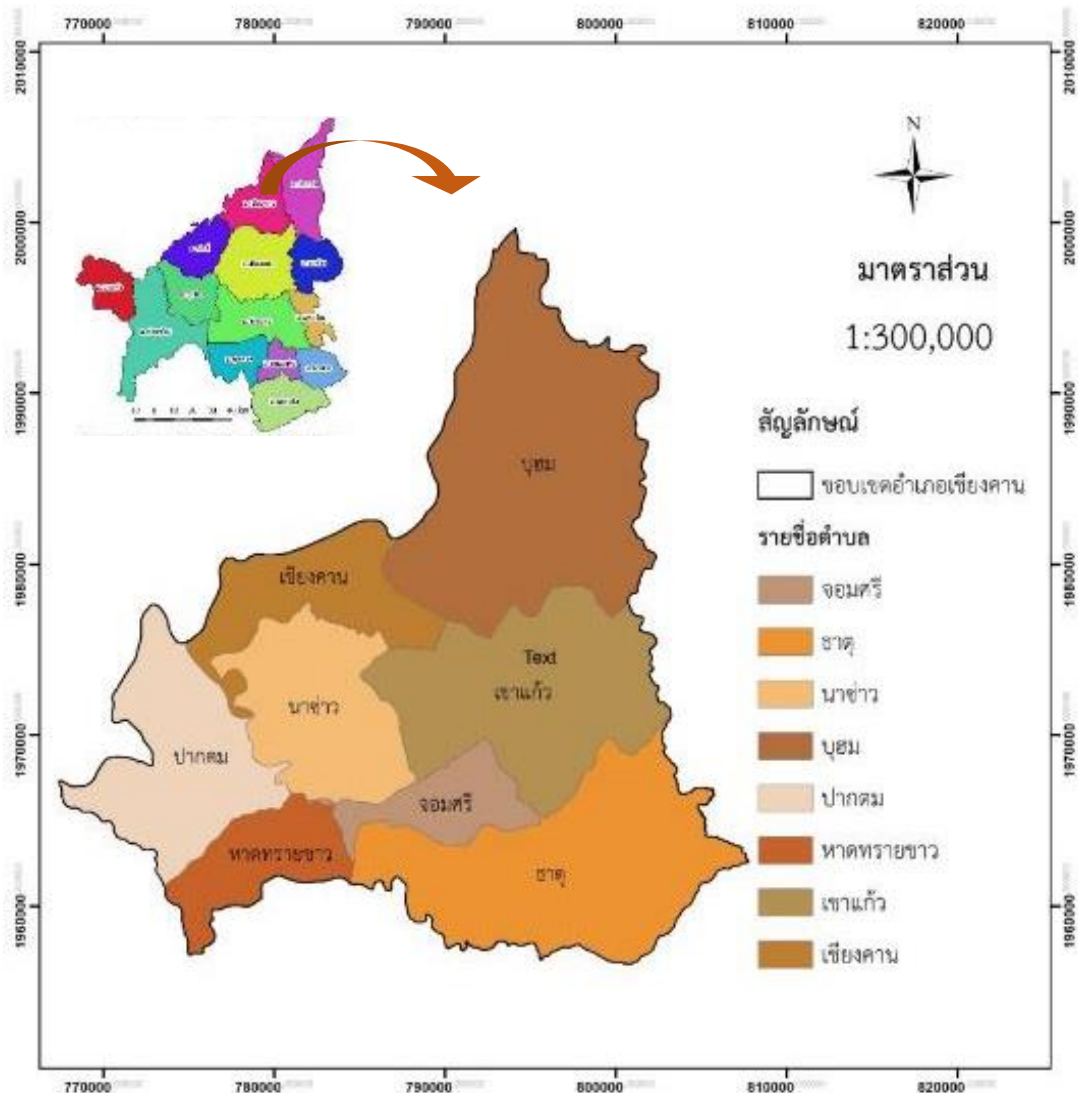

ภาพที่ 3 การแบ่งเขตการปกครองในแต่ละเขตของ อำเภอเชียงคาน จังหวัดเลย

**ตารางที่ 2** จำนวนกลุ่มชาวสวนยาง เกษตรกร และพื้นที่เพาะปลูกยางพาราในแต่ละตำบลของ  
อำเภอเชียงคาน

ตำบล	จำนวนกลุ่ม ชาวสวนยาง	จำนวนเกษตรกร (ราย)	พื้นที่เพาะปลูกยางพารา (ไร่)	
			ทั้งหมด	เปิดกรีดยางแล้ว
ปากตม	6	998	13,407	11,288
เชียงคาน	1	999	9,456	5,948
นาซ่าว	0	188	1,931.0	1,692
บุอม	1	57	460	366
เขาแก้ว	1	322	2,758	1,675
จอมศรี	0	260	2,216	1,240
ธาตุ	1	951	14,095	11,455
หาด	1	378	4,584	3,061
ทรายขาว				
<b>รวม</b>	<b>11</b>	<b>4,153</b>	<b>48,907</b>	<b>36,725</b>

## 2. ข้อมูลเกษตรกรชาวสวนยาง ตำบลเขาแก้ว อำเภอเชียงคาน จังหวัดเลย

ในตำบลเขาแก้วมีเกษตรกรผู้ปลูกยางพารา จาก การส่งเสริมให้ปลูกยางพาราในโครงการปลูกสร้างสวนยางเพื่อยกระดับรายได้ของเกษตรกรในภาคตะวันออกเฉียงเหนือและภาคเหนือในระยะที่ 1-3 ในปี พ.ศ.2547 ของตำบลเขาแก้ว จำนวน 322 ราย ซึ่งในเกษตรกรกลุ่มนี้มีการจัดตั้งกลุ่มชาวสวนยาง สกย. บ้านท่าบม – เขาแก้วพัฒนาฯ ขึ้นอย่างไม่เป็นทางการ มีสมาชิกเป็นเกษตรกรชาวสวนยางพาราในพื้นที่ มีจำนวนสมาชิกทั้งสิ้น 60 คน โดยทำการคัดเลือกอาสาสมัครที่มีความสมัครใจ และมีคุณสมบัติตรงตามเงื่อนไขในการจัดตั้งกลุ่มเกษตรกร ตาม พรบ. สหกรณ์ 2542 ซึ่งมีอาสาสมัครที่ให้ความสนใจทั้งสิ้น 46 คนมีความสนใจมาเข้าร่วมหาแนวทางในการจัดตั้งเป็นนิติบุคคล ซึ่งตาม พรบ. สหกรณ์ 2542 ได้กำหนดคุณสมบัติของสมาชิกไว้หลายประการ โดยประการที่สำคัญได้แก่ การที่สมาชิกในแต่ละครัวเรือนสามารถที่จะเข้าร่วมเป็นสมาชิกได้เพียง 1 คน ซึ่งจากข้อกำหนดดังกล่าวจึงทำให้เหลืออาสาสมัครที่มีคุณสมบัติครบถ้วนทั้งสิ้น 40 คน จากทั้งหมด โดยอาสาสมัครที่มีคุณสมบัติไม่เข้าเกณฑ์จะได้แก่

1. นายบัวลัย แสงทอง เนื่องจากเป็นสมาชิกครอบครัวเดียวกับนายมนตรี บุตดา
2. นายสถิตย์ โสภารัตน์ เนื่องจากเป็นสมาชิกครอบครัวเดียวกับนางสาวเอมอร โพธิ์ทอง
3. นายสม บุษดี เนื่องจากเป็นสมาชิกครอบครัวเดียวกับนางสาวสุกัญญา บุษพาดา

4. นายเฉลา มูลหล้า เนื่องจากเป็นสมาชิกครอบครัวเดียวกับนางสาคร โพธิ์ศรี
5. นายสมัคร โสมาศรี เนื่องจากเป็นสมาชิกครอบครัวเดียวกับนางมะยุรัตน์ บุคดา
6. นายสุรศักดิ์ สิงห์เดชะ เนื่องจากเป็นสมาชิกครอบครัวเดียวกับนายลำเอียง สิงห์เดชะ

อาสาสมัครที่มีคุณสมบัติครบถ้วนและสามารถเข้าสู่กระบวนการจัดตั้งกลุ่มชาวสวนยางพารา ตำบลเขาแก้ว จังหวัดเลย ประกอบไปด้วย อาสาสมัครเพศชาย 29 ราย เพศหญิง 11 ราย (72.50 และ 27.50 เปอร์เซ็นต์ ตามลำดับ) มีช่วงอายุไม่เกิน 30 ปี 1 ราย 31 – 40 ปี 12 ราย 41-50 ปี 14 ราย 51 – 60 ปี 11 ราย และพบอาสาสมัครที่มีอายุ 61 ปี ขึ้นไป 6 ราย (2.27, 27.27, 31.82, 25.00 และ 13.64 เปอร์เซ็นต์ ตามลำดับ) มีระดับการศึกษาของอาสาสมัครในกลุ่มนี้ จะมีระดับการศึกษาที่สูงที่สุดในระดับปริญญาตรี โดยมีจำนวนทั้งสิ้น 2 ราย ชั้นมัธยมศึกษาปีที่ 6 จำนวน 5 ราย ชั้นมัธยมศึกษาปีที่ 4 จำนวน 16 ราย ชั้นประถมศึกษาปีที่ 6 จำนวน 13 ราย ชั้นประถมศึกษาปีที่ 3 จำนวน 10 ราย (4.35, 14.29, 34.78, 28.26 และ 21.74 เปอร์เซ็นต์ ตามลำดับ) นับถือศาสนาพุทธ 28 ราย ศาสนาคริสต์ 12 ราย (70.00 และ 30.00 เปอร์เซ็นต์ ตามลำดับ) มีจำนวนสมาชิกในครัวเรือน 1-2 คน จำนวน 12 ราย มีสมาชิกในครัวเรือน 3-4 คน จำนวน 16 ราย และมีสมาชิกในครอบครัวตั้งแต่ 5 คนขึ้นไป 12 ราย (30.00, 40.00 และ 30.00 เปอร์เซ็นต์ ตามลำดับ) มีที่ดินที่ถือครองอย่างถูกต้องตามกฎหมาย 19 แปลง ไม่มีเอกสารสิทธิ์ในการถือครอง 44 แปลง (30.16 และ 69.84 เปอร์เซ็นต์ ตามลำดับ) คิดเป็นพื้นที่ที่ถือครองอย่างถูกต้องตามกฎหมาย 206 ไร่ และที่ดินที่ไม่มีเอกสารสิทธิ์ 503 ไร่ ( 29.06 และ 70.94 เปอร์เซ็นต์ ตามลำดับ) ในด้านการเก็บเกี่ยวผลผลิตพบว่ามียางพารา ที่เปิดกรีดแล้ว 556 ไร่ ยังไม่ได้เก็บเกี่ยว 153 ไร่ (78.42 และ 21.58 เปอร์เซ็นต์ ตามลำดับ) อาสาสมัครในกลุ่มนี้มีการขึ้นทะเบียนทั้งสิ้น 30 ราย และไม่ได้ขึ้นทะเบียนใดๆ เลย 10 ราย (75.00 และ 25.00 เปอร์เซ็นต์ ตามลำดับ) (ตารางที่ 3)

กลุ่มเกษตรกรชาวสวนยางตำบลเขาแก้ว มีพื้นที่ปลูกยางพารา กระจายในเขตตำบลเขาแก้ว ในหลายหมู่บ้าน ดังภาพที่ 5



ตารางที่ 3 รายชื่อเกษตรกรที่มีคุณสมบัติตามเงื่อนไขการจัดตั้งกลุ่มตามพระราชบัญญัติสหกรณ์ พ.ศ. 2542

ลำดับที่	ชื่อ	สกุล	ลำดับที่	ชื่อ	สกุล
1	นายประสาท	บุตตา	21	นายมนัส	ไชยคินี
2	นายศุภชัย	จันทร์รักษ์	22	นางสาคร	โพธิ์ศรี
3	นางไทยรัต	ศรียงยศ	23	นายรังสรรค์	งามสม
4	นางสาวเจนจิรา	บุตตา	24	นายสุรียา	ปัญญาคำ
5	นายเคียน	บุตตา	25	นายธงไชพย์	แสงขาว
6	นายมนตรี	บุตตา	26	นางสง่า	หงษ์สง่า
7	นายวันไช	บุตตา	27	นายมนตรี	แช่ลี
8	นายวุฒิไกร	บุตตา	28	นายณรงค์	ศรียงยศ
9	นายเศษ	บุตตา	29	นายสถิต	ชัชวาล
10	นายบุญเลิง	บุตตา	30	นายหนูศรี	น้อยคำ
11	นายวิเชียร	คำพินันท์	31	นายบาย	บุตตา
12	นายลำเอียง	สิงห์เดชะ	32	นายอดิศักดิ์	บุตตา
13	นายสุมิตร	ศรีบัวรินทร์	33	นายนิกร	บุตตา
14	นายปิ่น	ไต้ยน้ำ	34	นางสาวเอมอร	โพธิ์ทอง
15	นายทองชิต	พรมมาศ	35	นางสาวสุกัลยา	บุพผาดา
16	นางมะยूरรัตน์	บุตตา	36	นางสาวรวีวรรณ	บุตตา
17	นายพิชยุตม์	บุตตา	37	นายเสกสรร	บุตตา
18	น.ส.ชนต์กานต์	ดวงจันทร์ทิพย์	38	นางสาวชไมพร	วงศ์พรหม
19	นายสุภาพ	บุตตา	39	นายเชิญ	วังคีรี
20	นางนุตสรา	แว่นศิลา	40	นายวินัย	ไชยคินี

ตารางที่ 4 สรุปข้อมูลโดยทั่วไปของสมาชิกในกลุ่มชาวสวนยาง ตำบลเขาแก้ว จังหวัดเลย

	ข้อมูลทั่วไป	จำนวน	ร้อยละ
เพศ (ราย)	ชาย	29	72.50
	หญิง	11	27.50
อายุ (ราย)	ไม่เกิน 30 ปี	1	2.27
	31-40 ปี	12	27.27
	41-50 ปี	14	31.82
	51-60 ปี	11	25.00
	61 ปีขึ้นไป	6	13.64
ระดับการศึกษา (ราย)	จบชั้นประถมศึกษาปีที่ 4	10	21.74
	จบชั้นประถมศึกษาปีที่ 6	13	28.26
	จบชั้นมัธยมศึกษาปีที่ 3	16	34.78
	จบชั้นมัธยมศึกษาปีที่ 6	5	14.29
	จบปริญญาตรี	2	4.35
ศาสนา	พุทธ	28	70.00
	คริสต์	12	30.00
จำนวนสมาชิกในครัวเรือน (ราย)	1-2 คน	12	30.00
	3-4 คน	16	40.00
	5 คนขึ้นไป	12	30.00
สิทธิในที่ดินที่ถือครอง (แปลง)	มีเอกสารสิทธิ	19	30.16
	ไม่มีเอกสารสิทธิ	44	69.84
สิทธิในที่ดินที่ถือครอง (ไร่)	มีเอกสารสิทธิ	206	29.06
	ไม่มีเอกสารสิทธิ	503	70.94
การเก็บเกี่ยวยางพารา (ไร่)	เปิดกรีต	556	78.42
	ไม่เปิดกรีต	153	21.58

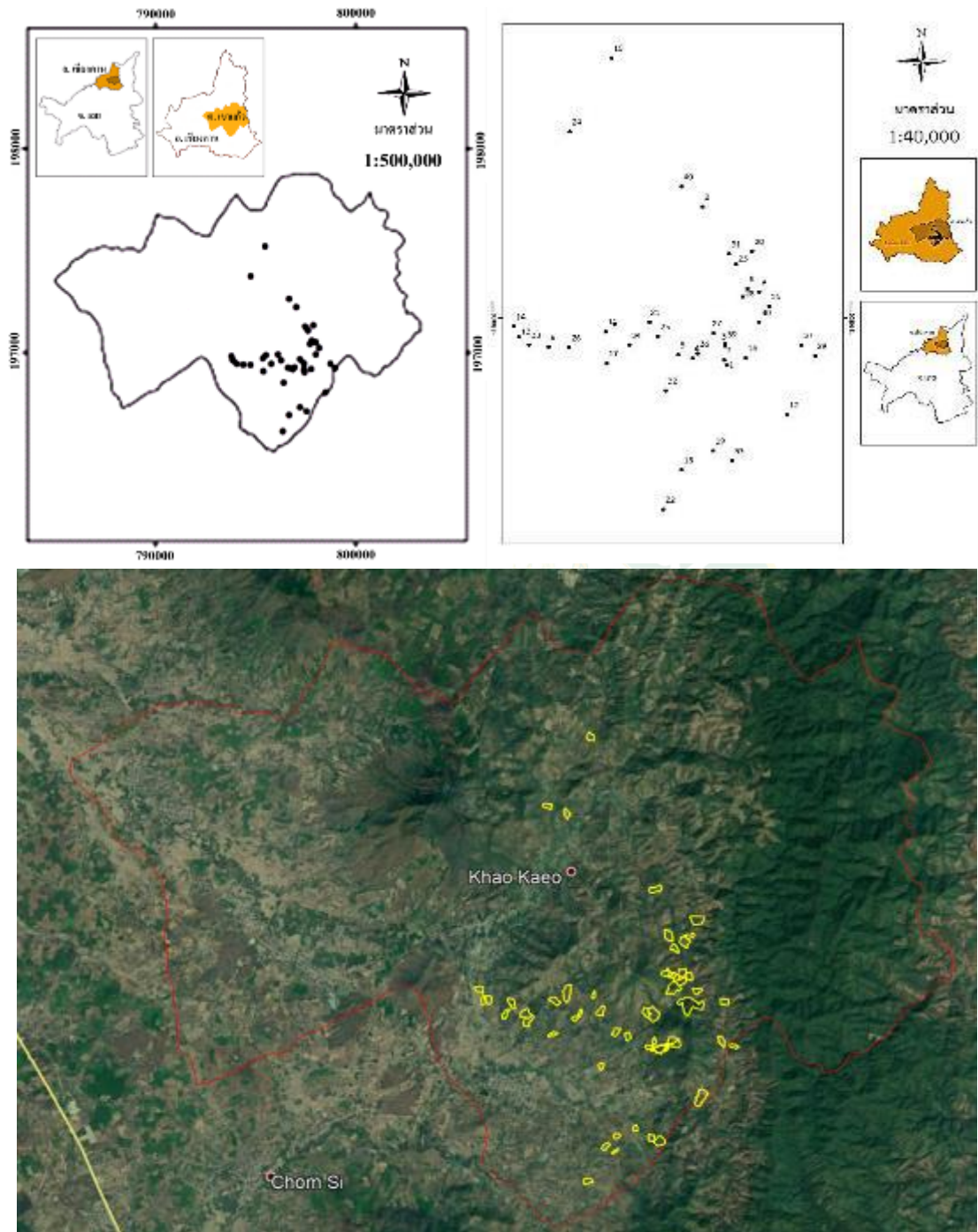

ภาพที่ 4 แผนที่แสดงแปลงเกษตรกรชาวสวนยาง จำนวน 40 คน  
ที่มีการกระจายตัวอยู่ในตำบลเขาแก้ว

เกษตรกรที่เป็นสมาชิกในกลุ่มมีการกระจายตัวอยู่ในแต่ละพื้นที่ของหมู่บ้านท่าบม ตำบลเขาแก้ว อำเภอยางชุมน้อย จังหวัดเลย โดยมีตำแหน่งแปลงของเกษตรกรแต่ละรายดังนี้

## 1. นายประสาท บุณดา

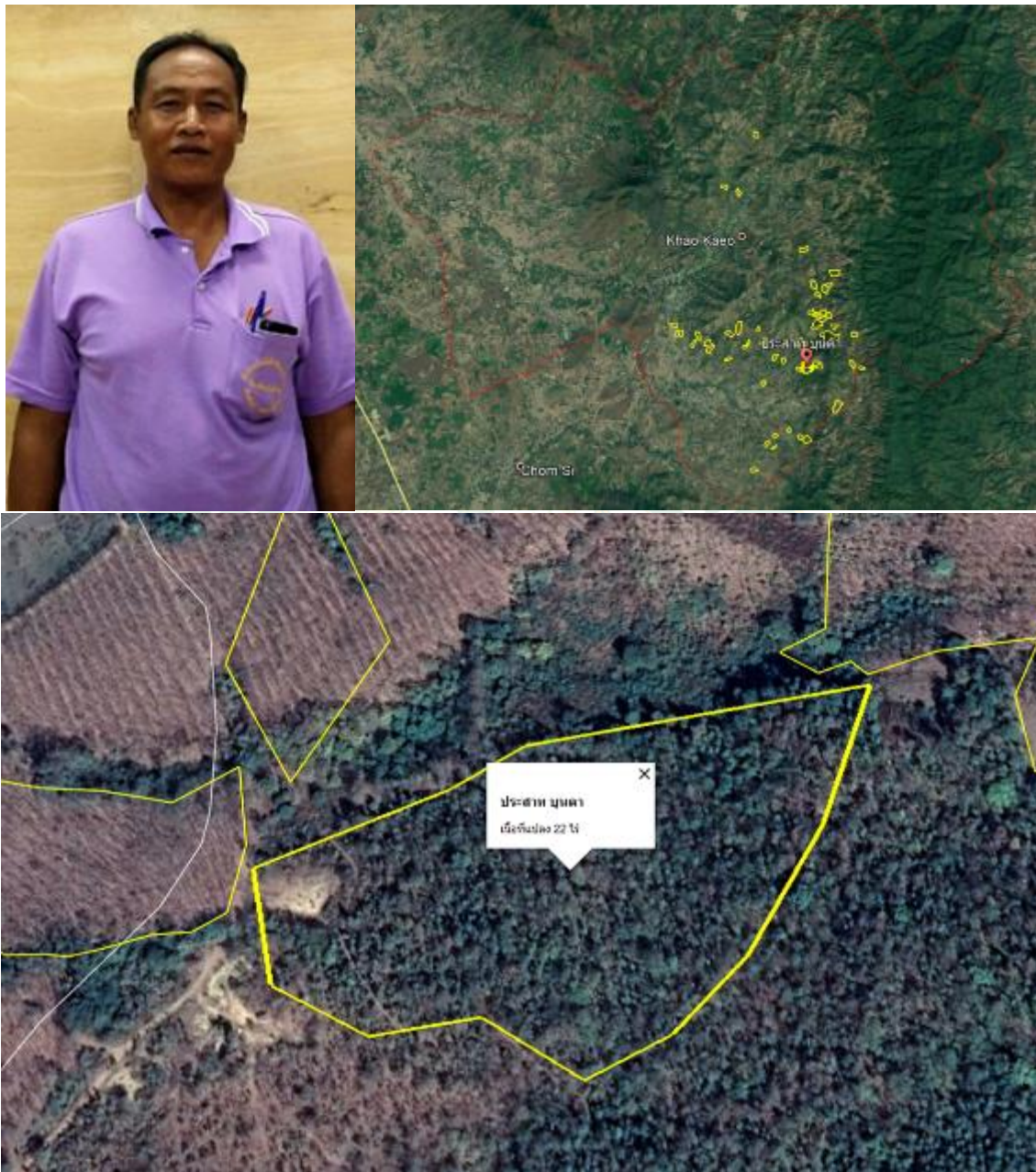

ภาพที่ 5 ลักษณะแปลงของนายประสาท บุณดา  
และตำแหน่งของแปลงปลูกยางพาราในตำบลเขาแก้ว

นายประสาธ บุดดา ตำแหน่งประธานกลุ่มเกษตรกรชาวสวนยาง กยท.เขาแก้ว ที่อยู่ 139 หมู่ที่ 13 ตำบลเขาแก้ว อำเภอเชียงคน จังหวัดเลย อายุ 54 ปี บัตรประชาชนเลขที่ 3-4203-00209-26-7 เลขทะเบียนเกษตรกรชาวสวนยาง 4203-00209-1 การศึกษาระดับมัธยมศึกษาปีที่ 6 มีสมาชิกในครัวเรือน 3 คน เป็นผู้ชาย 2 คน ผู้หญิง 1 คน ตำแหน่งทางสังคม ปัจจุบันดำรงตำแหน่ง ผู้ใหญ่บ้าน หมู่ที่ 13 นับถือศาสนาคริสต์

พื้นที่แปลงปลูกยางเป็นพื้นที่ลาดเชิงเขา โดยมีการแบ่งช่วงในการปลูกที่แตกต่างกัน และใช้พื้นที่ไถการปลูกทั้งสิ้น 16 ไร่ โดยแบ่งออกเป็น 2 ส่วนได้แก่

ส่วนที่ 1 พิกัดแปลง 47 Q 797456 / UTM 1969048 มีเนื้อที่ปลูกสวนยางจำนวน 8 ไร่ เริ่มปลูกยางปี พ.ศ. 2547 เปิดกรีดปี พ.ศ.2554 สภาพพื้นที่สวนยางเป็นที่ราบ ปลูกยางพาราพันธุ์ RRIM 600 ทำการขุดหลุมระยะห่าง 3 x 8 เมตร โดยหลุมมีขนาด 50 x 50 x 50 เซนติเมตร ใช้ยางติดตาในถุงปลูก

ส่วนที่ 2 พิกัดแปลง 47 Q 798727 / UTM 1968767 มีเนื้อที่ปลูกสวนยางจำนวน 8 ไร่ เริ่มปลูกยางปี พ.ศ. 2553 คาดว่าจะเปิดกรีดได้ในปี พ.ศ.2560 สภาพพื้นที่สวนยางเป็นที่ราบ ปลูกยางพาราพันธุ์ RRIM 600 ทำการขุดหลุมระยะห่าง 3 x 8 เมตรโดยหลุมมีขนาด 50 x 50 x 50 เซนติเมตร ใช้ยางติดตาในถุงปลูก ทั้งสองแปลงและมีจำนวนต้นยางต่อไร่ 67 ต้น

การดูแลโดยการใส่ปุ๋ยเคมีร่วมกับปุ๋ยอินทรีย์ โดยการใส่ปุ๋ยอินทรีย์ 2 – 4 กิโลกรัม ก่อนใส่ปุ๋ยเคมี 15 วัน หลังจากนั้นใส่ปุ๋ยเคมี 1 กิโลกรัม ทั้งนี้จะใส่ปุ๋ย 2 ครั้ง โดยแบ่งใส่ต้นฤดูฝนกับปลายฤดูฝน และทำความสะอาดแปลงโดยการทำเขตกรรมทุกเดือนหรือตามแต่ฤดูกาล โดยงดการใช้ยาปราบศัตรูพืชในแปลงยางพารา อาศัยน้ำฝนตามฤดูกาลสำหรับการเจริญเติบโต และการกรีดยางจะทำการเปิดกรีด ตั้งแต่เดือนพฤษภาคมจนถึงเดือนมกราคมหรือกุมภาพันธ์ของปีถัดไป รวมระยะเวลาในการกรีดยางประมาณ 9 – 10 เดือน ต่อฤดูกาล และพักต้นยางเพื่อฟื้นฟูสภาพประมาณ 2 เดือน เนื่องจากเป็นช่วงฤดูผลัดใบของต้นยางซึ่งเป็นช่วงหน้าแล้งและขาดน้ำ ในการกรีดยางเกษตรกรจะเริ่มทำการกรีดยางตั้งแต่ 5 ทุ่มของแต่ละวันเป็นต้นไปจนกว่าจะกรีดเสร็จหมดทั้งแปลงซึ่งแรงงานกรีดยางสามารถกรีดได้ประมาณ 5-700 ต้น/คน และต้องให้แล้วเสร็จก่อนรุ่งสางเนื่องจากเมื่อเริ่มมีแสงสว่างต้นยางจะเริ่มสังเคราะห์ปากใบยางจะเริ่มเปิดทำให้แรงดันในต้นยางลดลงน้ำยางก็จะหยุดไหล ต่อมาในช่วงเวลา 08.00 – 10.00 น. เกษตรกรจะนำน้ำกรดฟอร์มิคความเข้มข้น 3-5% ไปหยดในถ้วยยางคนให้เข้ากันแล้วทิ้งให้ยางแข็งตัว ทำเช่นนี้จนกว่ายางจะได้ปริมาณเต็มถ้วยตามที่ต้องการ จึงเปลี่ยนถ้วยใหม่ไปเรื่อย ๆ จนกว่าจะครบรอบการเก็บผลผลิต โดยการกรีดยางจะกรีดยาง 2 วัน พัก 1 วัน เมื่อครบ 7 – 8 มัด (เจ็ดถึงแปดวันที่กรีด) จะทำการเก็บรวบรวมยางก้อนถ้วย (Rubber cup หรือ Cup lump-STR) ไปยังลานประมูลของกลุ่ม ซึ่งจะใช้แรงงานภายในครอบครัวในการแกะยางออกจากถ้วยบรรจุกระสอบปุ๋ย เพื่อนำไปขายที่ลานประมูลในแต่ละรอบกรีด (ทุก ๆ 15 วัน)

## 2. นายสุภชัย จันทารักษ์

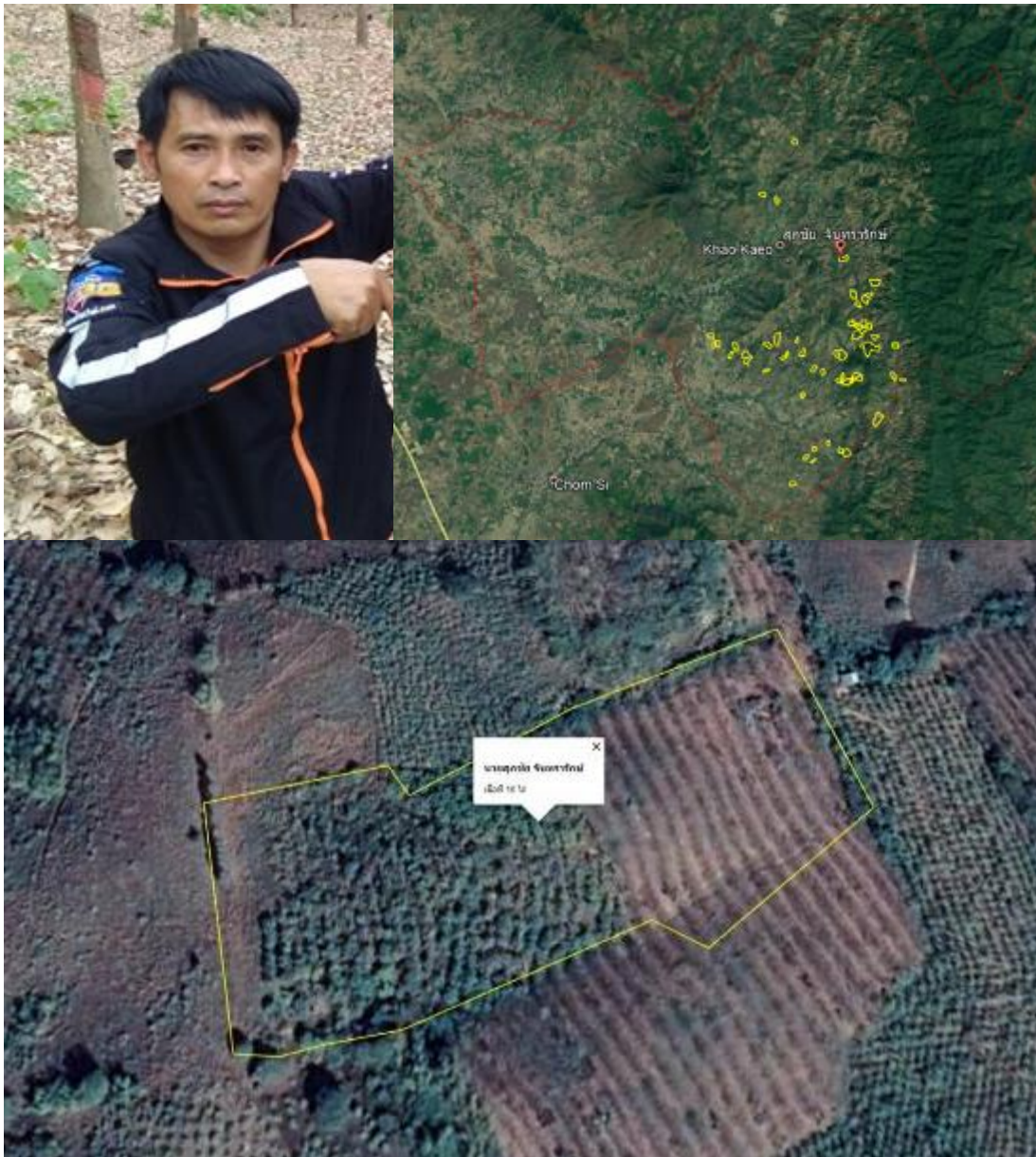

ภาพที่ 6 ลักษณะแปลงของนายสุภชัย จันทารักษ์  
และตำแหน่งของแปลงปลูกยางพาราในตำบลเขาแก้ว

นายสุภชัย จันทรารักษ์ ตำแหน่งรองประธานกลุ่มเกษตรกรชาวสวนยาง กยท.เขาแก้ว ที่อยู่ 185 หมู่ที่ 13 ตำบลเขาแก้ว อำเภอเขียงคาน จังหวัดเลย อายุ 45 ปี บัตรประชาชนเลขที่ 3-6601-01061-50-1 เลขทะเบียนเกษตรกรชาวสวนยาง 6601-00003-1 การศึกษาระดับมัธยมศึกษาปีที่ 3 มีสมาชิกในครัวเรือน 3 คนเป็นผู้ชาย 2 คน ผู้หญิง 1 คน ตำแหน่งทางสังคม ปัจจุบันดำรงตำแหน่ง ผู้ช่วยผู้ใหญ่บ้านหมู่ที่ 13 นับถือศาสนาพุทธ

พื้นที่แปลงปลูกยางเป็นพื้นที่เขาที่มีความลาดชันไม่เกิน 15 องศา มีรายละเอียดดังนี้

พิกัดแปลง 47 Q 797038 / UTM 1972233 เนื้อที่สวนยางจำนวน 16 ไร่ เริ่มปลูกยางปี พ.ศ. 2548 เปิดกรีดปี พ.ศ.2554 เป็นยางพันธุ์ RRIM 600 ทำการขุดหลุมระยะห่าง 3 x 8 เมตร โดยหลุมมีขนาด 50 x 50 x 50 เซนติเมตร ใช้ยางติดตาในถุงปลูก มีจำนวนต้นยางต่อไร่ 67 ต้น

การดูแลโดยการใส่ปุ๋ยเคมีร่วมกับปุ๋ยอินทรีย์ โดยการใส่ปุ๋ยอินทรีย์ 2 – 4 กิโลกรัม ก่อนใส่ปุ๋ยเคมี 15 วัน หลังจากนั้นใส่ปุ๋ยเคมี 1 กิโลกรัม ทั้งนี้จะใส่ปุ๋ย 2 ครั้ง โดยแบ่งใส่ต้นฤดูฝนกับปลายฤดูฝน และทำความสะอาดแปลงโดยการทำเขตกรรมทุกเดือนหรือตามแต่ฤดูกาล โดยงดการใช้ยาปราบศัตรูพืชในแปลงยางพารา อาศัยน้ำฝนตามฤดูกาลสำหรับการเจริญเติบโต และการกรีดยางจะทำการเปิดกรีด ตั้งแต่เดือนพฤษภาคมจนถึงเดือนมกราคมหรือกุมภาพันธ์ของปีถัดไป รวมระยะเวลาในการกรีดยางประมาณ 9 – 10 เดือน ต่อฤดูกาล และพักต้นยางเพื่อฟื้นฟูสภาพประมาณ 2 เดือน เนื่องจากเป็นช่วงฤดูผลัดใบของต้นยางซึ่งเป็นช่วงหน้าแล้งและขาดน้ำ ในการกรีดยางเกษตรกรจะเริ่มทำการกรีดยางตั้งแต่ 5 ทุ่มของแต่ละวันเป็นต้นไปจนกว่าจะกรีดเสร็จหมดทั้งแปลงซึ่งแรงงานกรีดยางสามารถกรีดได้ประมาณ 5-700 ต้น/คน และต้องให้แล้วเสร็จก่อนรุ่งสางเนื่องจากเมื่อเริ่มมีแสงสว่างต้นยางจะเริ่มสังเคราะห์ปากใบยางจะเริ่มเปิดทำให้แรงดันในต้นยางลดลงน้ำยางก็จะหยุดไหล ต่อมาในช่วงเวลา 08.00 – 10.00 น. เกษตรกรจะนำน้ำกรดฟอร์มิกความเข้มข้น 3-5% ไปหยดในถ้วยยางคนให้เข้ากันแล้วทิ้งให้ยางแข็งตัว ทำเช่นนี้จนกว่ายางจะได้ปริมาณเต็มถ้วยตามที่ต้องการ จึงเปลี่ยนถ้วยใหม่ไปเรื่อย ๆ จนกว่าจะครบรอบการเก็บผลผลิต โดยการกรีดยางจะกรีดยาง 1 วัน พัก 1 วัน เมื่อครบ 7 – 8 มีด (เจ็ดถึงแปดวันที่กรีด) จะทำการเก็บรวบรวมยางก้อนถ้วย (Rubber cup หรือ Cup lump-STR) ไปยังลานประมุลของกลุ่ม ซึ่งจะใช้แรงงานภายในครอบครัวในการแกะยางออกจากถ้วยบรรจุกระสอบปุ๋ย เพื่อนำไปขายที่ลานประมุลในแต่ละรอบกรีด (ทุก ๆ 15 วัน)

### 3. นางไทรัด ศรีียงยศ

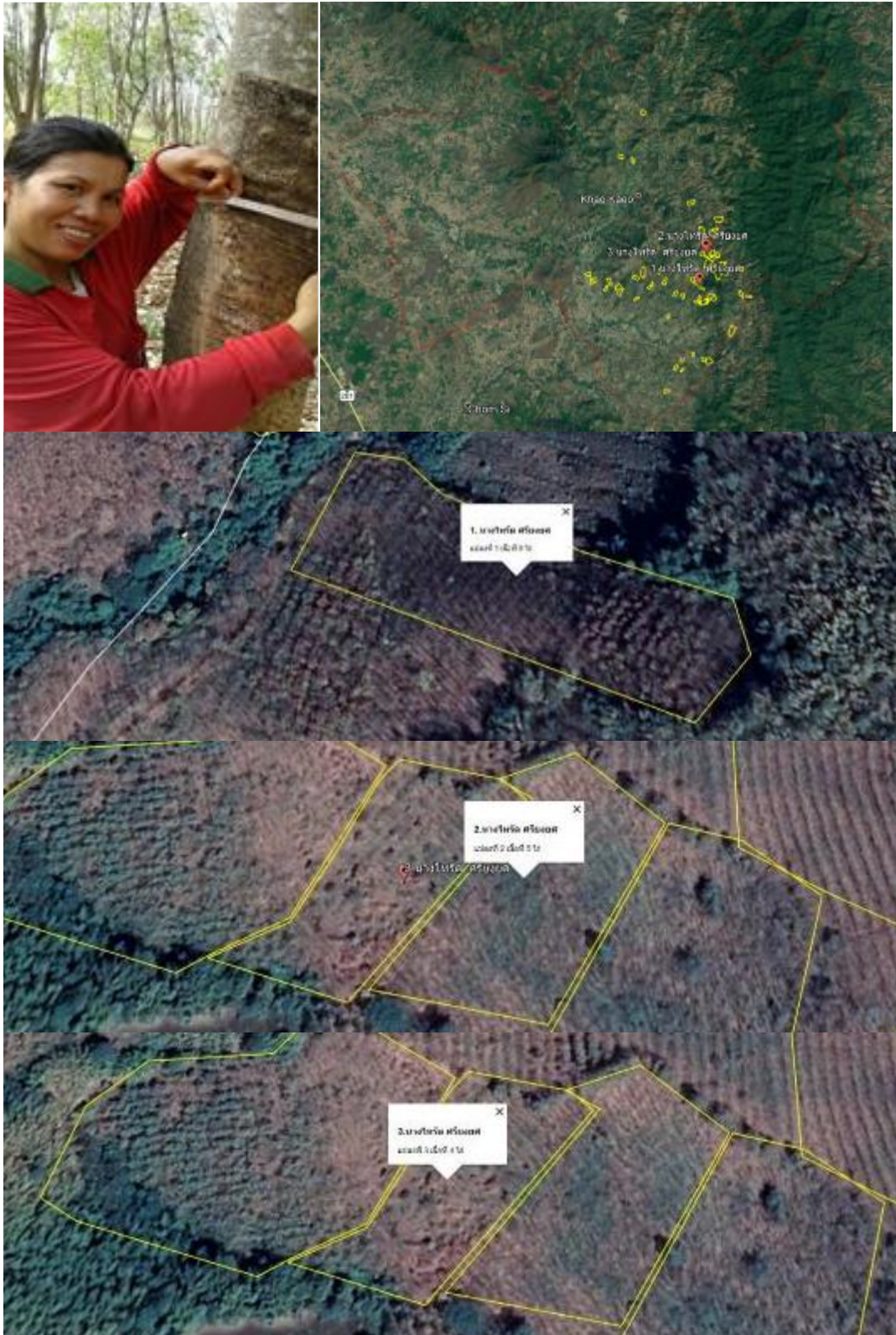

ภาพที่ 7 ลักษณะแปลงของนางไทรัด ศรีียงยศ และตำแหน่งของแปลงปลูกยางพาราในตำบลเขาแก้ว



นางไพรัตน์ ศรีียงยศ ตำแหน่ง เลขานุการ กลุ่มเกษตรกรชาวสวนยาง กยท.เขาแก้ว ที่อยู่ 22/1 หมู่ที่ 13 ตำบลเขาแก้ว อำเภอเชียงคน จังหวัดเลย อายุ 43 ปี บัตรประชาชนเลขที่ 3-4203-00213-97-3 เลขทะเบียนเกษตรกรชาวสวนยาง 4203-01142-4 การศึกษาระดับมัธยมศึกษาปีที่ 3 มีสมาชิกในครัวเรือน 4 คน เป็นผู้ชาย 2 คน ผู้หญิง 2 คน นับถือศาสนาพุทธ

พื้นที่แปลงปลูกยางมี 3 แปลง

แปลงที่ 1 พิกัดแปลง 47 Q 797425 / UTM 1969432 เนื้อที่สวนยางจำนวน 9 ไร่ เริ่มปลูกยางปี พ.ศ. 2548 เปิดกรีดได้ในปี พ.ศ.2555 พื้นที่สวนยางเป็นที่ราบเชิงเขา สวนยางพาราปลูกโดยการขุดหลุมระยะห่าง 3 x 8 เมตรโดยหลุมมีขนาด 50 x 50 x 50 เซนติเมตร ใช้ยางติดตาในถุงปลูกมีจำนวนต้นยางต่อไร่ 67 ต้น/ไร่ เป็นยางพารา พันธุ์ RRIM 600

แปลงที่ 2 พิกัดแปลง 47 Q 797688 / UTM 1970508 เนื้อที่สวนยางจำนวน 5 ไร่ เริ่มปลูกยางปี พ.ศ. 2548 เปิดกรีดได้ในปี พ.ศ.2555 พื้นที่สวนยางเป็นที่ควนเขา สวนยางพาราปลูกโดยการขุดหลุมระยะห่าง 3 x 8 เมตรโดยหลุมมีขนาด 50 x 50 x 50 เซนติเมตร ใช้ยางติดตาในถุงปลูก มีจำนวนต้นยางต่อไร่ 67 ต้น/ไร่ เป็นยางพารา พันธุ์ RRIM 600

แปลงที่ 3 พิกัดแปลง 47 Q 797604 / UTM 1970522 เนื้อที่สวนยางจำนวน 4 ไร่ เริ่มปลูกยางปี พ.ศ. 2554 ยังไม่เปิดกรีด พื้นที่สวนยางเป็นที่ควนเขา สวนยางพาราปลูกโดยการขุดหลุมระยะห่าง 3 x 8 เมตรโดยหลุมมีขนาด 50 x 50 x 50 เซนติเมตร ใช้ยางติดตาในถุงปลูก มีจำนวนต้นยางต่อไร่ 67 ต้น/ไร่ เป็นยางพารา พันธุ์ RRIM 600

การดูแลโดยการใส่ปุ๋ยเคมีร่วมกับปุ๋ยอินทรีย์ โดยการใส่ปุ๋ยอินทรีย์ 2 – 4 กิโลกรัม ก่อนใส่ปุ๋ยเคมี 15 วัน หลังจากนั้นใส่ปุ๋ยเคมี 1 กิโลกรัม ทั้งนี้จะใส่ปุ๋ย 2 ครั้ง โดยแบ่งใส่ต้นฤดูฝนกับปลายฤดูฝน และทำความสะอาดแปลงโดยการทำเขตกรรมทุกเดือนหรือตามแต่ฤดูกาล โดยงดการใช้ยาปราบศัตรูพืชในแปลงยางพารา อาศัยน้ำฝนตามฤดูกาลสำหรับการเจริญเติบโต และการกรีดยางจะทำการเปิดกรีด ตั้งแต่เดือนพฤษภาคมจนถึงเดือนมกราคมหรือกุมภาพันธ์ของปีถัดไป รวมระยะเวลาในการกรีดยางประมาณ 9 – 10 เดือน ต่อฤดูกาล และพักต้นยางเพื่อฟื้นฟูสภาพประมาณ 2 เดือน เนื่องจากเป็นช่วงฤดูผลัดใบของต้นยางซึ่งเป็นช่วงหน้าแล้งและขาดน้ำ ในการกรีดยางเกษตรกรจะเริ่มทำการกรีดตั้งแต่ 5 ทุ่มของแต่ละวันเป็นต้นไปจนกว่าจะกรีดเสร็จหมดทั้งแปลงซึ่งแรงงานกรีดยางสามารถกรีดได้ประมาณ 5-700 ต้น/คน และต้องให้แล้วเสร็จก่อนรุ่งสางเนื่องจากเมื่อเริ่มมีแสงสว่างต้นยางจะเริ่มสังเคราะห์ปากใบยางจะเริ่มเปิดทำให้แรงดันในต้นยางลดลงน้ำยางก็จะหยุดไหล ต่อมาในช่วงเวลา 08.00 – 10.00 น. เกษตรกรจะนำน้ำกรดฟอสฟอริกความเข้มข้น 3-5% ไปหยดในถ้วยยางคนให้เข้ากันแล้วทิ้งให้ยางแข็งตัว ทำเช่นนี้จนกว่ายางจะได้ปริมาณเต็มถ้วยตามที่ต้องการ จึงเปลี่ยนถ้วยใหม่ไปเรื่อย ๆ จนกว่าจะครบรอบการเก็บผลผลิต โดยการกรีดยางจะกรีดยาง 2 วัน พัก 1 วัน เมื่อครบ 7 – 8 มัด (เจ็ดถึงแปดวันที่กรีด) จะทำการเก็บรวบรวมยางก้อนถ้วย (Rubber cup หรือ Cup lump-STR) ไปยังลานประมูลของกลุ่ม ซึ่งจะใช้แรงงานภายในครอบครัวในการแกะยางออกจากถ้วยบรรจุกระสอบปุ๋ย เพื่อนำไปขายที่ลานประมูลในแต่ละรอบกรีด (ทุก ๆ 15 วัน)

#### 4. นางสาว เจนจิรา บุคตา



**ภาพที่ 8** ลักษณะแปลงของนางสาวเจนจิรา บุคตา และตำแหน่งของแปลงปลูกยางพาราในตำบลเขาแก้ว

นางสาว เจนจิรา บุคตา ตำแหน่ง เหนรัญญิก กลุ่มเกษตรกรชาวสวนยาง กยท.เขาแก้ว ที่อยู่ 59/2 หมู่ที่ 13 ตำบลเขาแก้ว อำเภอเชียงคาน จังหวัดเลย อายุ 40 ปี บัตรประชาชนเลขที่ 3-4203-00214-01-5 เลขทะเบียนเกษตรกรชาวสวนยาง 4203-02984-1 การศึกษาระดับปริญญาตรี มีสมาชิกในครัวเรือน 5 คน เป็นผู้ชาย 3 คน ผู้หญิง 2 คน นั้บถือศาสนาพุทธ

พื้นที่แปลงปลูกยางมี 3 แปลง

แปลงที่ 1 พิกัดแปลง 47 Q 796870 / UTM 1969187 เนื้อที่สวนยางจำนวน 9 ไร่ เริ่มปลูกยางปี พ.ศ. 2548 เปิดกรีตได้ในปี พ.ศ.2555 พื้นที่สวนยางเป็นที่ราบเชิงเขา สวนยางพาราปลูกโดยการขุดหลุมระยะห่าง 3 x 7 เมตรโดยหลุมมีขนาด 50 x 50 x 50 เซนติเมตร ใช้ยางติดตาในถุงปลูก มีจำนวนต้นยางต่อไร่ 67 ต้น/ไร่ เป็นยางพารา พันธุ์ RRIM 600

แปลงที่ 2 พิกัดแปลง 47 Q 797704 / UTM 1970321 เนื้อที่สวนยางจำนวน 29 ไร่ เริ่มปลูกยางปี พ.ศ. 2550 เปิดกรีตได้ในปี พ.ศ. 2557 พื้นที่สวนยางเป็นที่ราบเชิงเขา สวนยางพาราปลูกโดยการขุดหลุมระยะห่าง 3 x 7 เมตรโดยหลุมมีขนาด 50 x 50 x 50 เซนติเมตร ใช้ยางติดตาในถุงปลูก มีจำนวนต้นยางต่อไร่ 76 ต้น/ไร่ เป็นยางพารา พันธุ์ RRIM 600

แปลงที่ 3 พิกัดแปลง 47 Q 797808 / UTM 1970394 เนื้อที่สวนยางจำนวน 13 ไร่ เริ่มปลูกยางปี พ.ศ. 2533 เปิดกรีตได้ในปี พ.ศ.2540 พื้นที่สวนยางเป็นที่ราบเชิงเขา สวนยางพาราปลูกโดยการขุดหลุมระยะห่าง 3 x 7 เมตรโดยหลุมมีขนาด 50 x 50 x 50 เซนติเมตร ใช้ยางติดตาในถุงปลูก มีจำนวนต้นยางต่อไร่ 67 ต้น/ไร่ เป็นยางพารา พันธุ์ RRIM 600



ภาพที่ 9 ลักษณะแปลงปลูกยางพาราของนางสาวเจนจิรา บุณดา

การดูแลโดยการใส่ปุ๋ยเคมีร่วมกับปุ๋ยอินทรีย์ โดยการใส่ปุ๋ยอินทรีย์ 2 – 4 กิโลกรัม ก่อนใส่ปุ๋ยเคมี 15 วัน หลังจากนั้นใส่ปุ๋ยเคมี 1 กิโลกรัม ทั้งนี้จะใส่ปุ๋ย 2 ครั้ง โดยแบ่งใส่ต้นฤดูฝนกับปลายฤดูฝน และทำความสะอาดแปลงโดยการทำเขตรกรรมทุกเดือนหรือตามแต่ฤดูกาล โดยงดการไถย่ำปราบศัตรูพืชในแปลงยางพารา อาศัยน้ำฝนตามฤดูกาลสำหรับการเจริญเติบโต และการกรีดยางจะทำการเปิดกรีต ตั้งแต่เดือนพฤษภาคมจนถึงเดือนมกราคมหรือกุมภาพันธ์ของปีถัดไป รวมระยะเวลาในการกรีดยางประมาณ 9 – 10 เดือน ต่อฤดูกาล และพักต้นยางเพื่อฟื้นฟูสภาพประมาณ 2 เดือน เนื่องจากเป็นช่วงฤดูผลัดใบของต้นยางซึ่งเป็นช่วงหน้าแล้งและขาดน้ำ ในการกรีดยางเกษตรกรจะเริ่มทำการกรีดยางตั้งแต่ 5 พุ่มของแต่ละวันเป็นต้นไปจนกว่าจะกรีตเสร็จหมดทั้งแปลงซึ่งแรงงานกรีดยางสามารถกรีตได้ประมาณ 5-700 ต้น/คน และต้องให้แล้วเสร็จก่อนรุ่งสางเนื่องจากเมื่อเริ่มมีแสงสว่างต้นยางจะเริ่มสังเคราะห์ปากใบยางจะเริ่มเปิดทำให้แรงดันในต้นยางลดลงน้ำยางก็จะหยุดไหล ต่อมาในช่วงเวลา 08.00 – 10.00 น. เกษตรกรจะนำน้ำกรดฟอร์มิคความเข้มข้น 3-5% ไปหยดในถ้วยยางคนให้เข้ากันแล้วทิ้งให้ยางแข็งตัว ทำเช่นนี้จนกว่ายางจะได้ปริมาณเต็มถ้วยตามที่ต้องการ จึงเปลี่ยนถ้วยใหม่ไปเรื่อย ๆ จนกว่าจะครบรอบการเก็บผลผลิต โดยการกรีดยางจะกรีดยาง 2 วัน พัก 1 วัน เมื่อครบ 7 – 8 มิถ (เจ็ดถึงแปดวันที่กรีต) จะทำการเก็บรวบรวมยางก้อนถ้วย (Rubber cup หรือ Cup lump-STR) ไปยังลานประมูลของกลุ่ม ซึ่งจะใช้แรงงานภายในครอบครัวในการแกะยางออกจากถ้วยบรรจุกระสอบปุ๋ย เพื่อนำไปขายที่ลานประมูลในแต่ละรอบกรีต (ทุก ๆ 15 วัน)

## 5. นายเคียน บุคตา

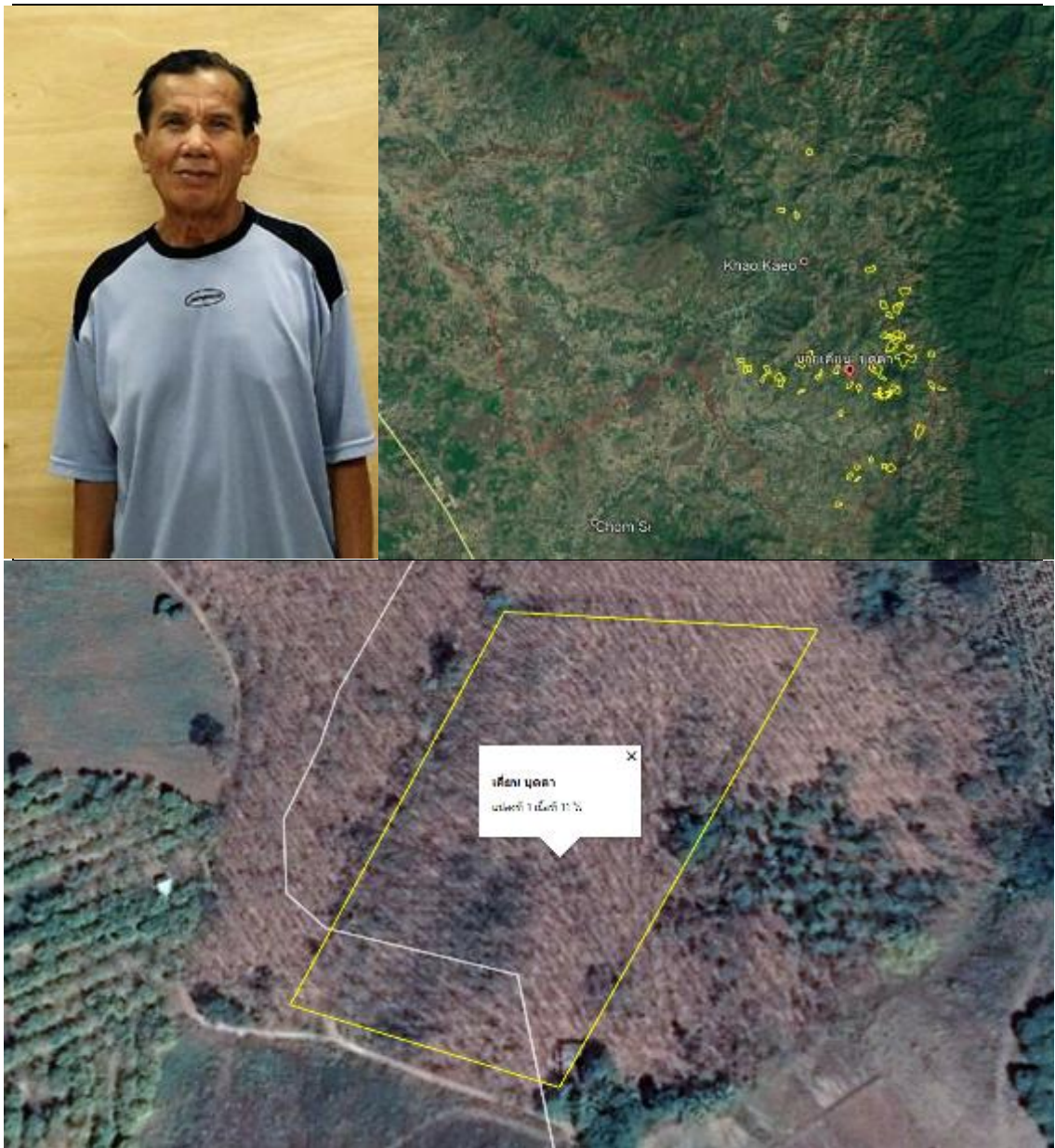

ภาพที่ 10 ลักษณะแปลงของนายเคียน บุคตา  
และตำแหน่งของแปลงปลูกยางพาราในตำบลเขาแก้ว

นายเคียน บุคตา ตำแหน่ง กรรมการบริหาร กลุ่มเกษตรกรชาวสวนยาง กยท.เขาแก้ว ที่อยู่ 59/1 ม.13 ต.เขาแก้ว อ.เชิงียงคาน จ.เลยอายุ 71 ปี บัตรประชาชนเลขที่ 3-4203-00213-93-1 เลขทะเบียนเกษตรกรชาวสวนยาง 4203-01199-1การศึกษาระดับประถมศึกษาปีที่ 4 มีสมาชิกในครัวเรือน 2 คน เป็นผู้ชาย 1 คน ผู้หญิง 1 คน นับถือศาสนาพุทธ

นายเคียน บุคตา พื้นที่แปลงปลูกยางมี 1 แปลง

แปลงที่ 1 พิกัดแปลง 47 Q 796622 / UTM 1969260 เนื้อที่สวนยางจำนวน 11 ไร่ เริ่มปลูกยางปี พ.ศ. 2532 เปิดกรีตได้ในปี พ.ศ.2539 พื้นที่สวนยางเป็นที่ราบเชิงเขา สวนยางพาราปลูกโดยการขุดหลุมระยะห่าง  $3 \times 7$  เมตรโดยหลุมมีขนาด  $50 \times 50 \times 50$  เซนติเมตร ใช้อย่างติดตามในถุงปลูก มีจำนวนต้นยางต่อไร่ 76 ต้น/ไร่ เป็นยางพารา พันธุ์ RRIM 600

การดูแลโดยการใส่ปุ๋ยเคมีร่วมกับปุ๋ยอินทรีย์ โดยการใส่ปุ๋ยอินทรีย์ 2 – 4 กิโลกรัม ก่อนใส่ปุ๋ยเคมี 15 วัน หลังจากนั้นใส่ปุ๋ยเคมี 1 กิโลกรัม ทั้งนี้จะใส่ปุ๋ย 2 ครั้ง โดยแบ่งใส่ต้นฤดูฝนกับปลายฤดูฝน และทำความสะอาดแปลงโดยการทำเขตกรรมทุกเดือนหรือตามแต่ฤดูกาล โดยงดการใช้ยาปราบศัตรูพืชในแปลงยางพารา อาศัยน้ำฝนตามฤดูกาลสำหรับการเจริญเติบโต และการกรีดยางจะทำการเปิดกรีต ตั้งแต่เดือนพฤษภาคมจนถึงเดือนมกราคมหรือกุมภาพันธ์ของปีถัดไป รวมระยะเวลาในการกรีดยางประมาณ 9 – 10 เดือน ต่อฤดูกาล และพักต้นยางเพื่อฟื้นฟูสภาพประมาณ 2 เดือน เนื่องจากเป็นช่วงฤดูผลัดใบของต้นยางซึ่งเป็นช่วงหน้าแล้งและขาดน้ำ ในการกรีดยางเกษตรกรจะเริ่มทำการกรีดยางตั้งแต่ 5 ทุ่มของแต่ละวันเป็นต้นไปจนกว่าจะกรีตเสร็จหมดทั้งแปลงซึ่งแรงงานกรีดยางสามารถกรีตได้ประมาณ 5-700 ต้น/คน และต้องให้แล้วเสร็จก่อนรุ่งสางเนื่องจากเมื่อเริ่มมีแสงสว่างต้นยางจะเริ่มสังเคราะห์ปากใบยางจะเริ่มเปิดทำให้แรงดันในต้นยางลดลงน้ำยางก็จะหยุดไหล ต่อมาในช่วงเวลา 08.00 – 10.00 น. เกษตรกรจะนำน้ำกรดฟอร์มิคความเข้มข้น 3-5% ไปหยดในถ้วยยางคนให้เข้ากันแล้วทิ้งให้ยางแข็งตัว ทำเช่นนี้จนกว่ายางจะได้ปริมาณเต็มถ้วยตามที่ต้องการ จึงเปลี่ยนถ้วยใหม่ไปเรื่อย ๆ จนกว่าจะครบรอบการเก็บผลผลิต โดยการกรีดยางจะกรีดยาง 2 วัน พัก 1 วัน เมื่อครบ 7 – 8 มีด (เจ็ดถึงแปดวันที่กรีต) จะทำการเก็บรวบรวมยางก้อนถ้วย (Rubber cup หรือ Cup lump-STR) ไปยังลานประมูลของกลุ่ม ซึ่งจะใช้แรงงานภายในครอบครัวในการแกะยางออกจากถ้วยบรรจุกระสอบปุ๋ย เพื่อนำไปขายที่ลานประมูลในแต่ละรอบกรีต (ทุก ๆ 15 วัน)

## 6. นายมนตรี บุตดา



ภาพที่ 11 ลักษณะแปลงของนายมนตรี บุตดา  
และตำแหน่งของแปลงปลูกยางพาราในตำบลเขาแก้ว

นายมนตรี บุตดา ตำแหน่ง กรรมการบริหาร กลุ่มเกษตรกรชาวสวนยาง กยท.เขาแก้ว ที่อยู่ 30 ม.8 ต.เขาแก้ว อ.เชียงคาน จ.เลย อายุ 53 ปี บัตรประชาชนเลขที่ 3-4203-00205-71-7 เลขทะเบียนเกษตรกรชาวสวนยาง 4203-00471-1 การศึกษาระดับประถมศึกษาปีที่ 6 มีสมาชิกในครัวเรือน 4 คน เป็นผู้ชาย 2 คน ผู้หญิง 2 คน นับถือศาสนาคริสต์

พื้นที่แปลงปลูกยางมี 2 แปลง

แปลงที่ 1 พิกัดแปลง 47 Q 794399 / UTM 1969415 เนื้อที่สวนยางจำนวน 9 ไร่ เริ่มปลูกยางปี พ.ศ. 2552 เปิดกรีตได้ในปี พ.ศ.2558 พื้นที่สวนยางเป็นที่ราบ สวนยางพาราปลูกโดยการขุดหลุมระยะห่าง 3 x 7 เมตรโดยหลุมมีขนาด 50 x 50 x 50 เซนติเมตร ใช้ยางติดตาในถุงปลูก มีจำนวนต้นยางต่อไร่ 67 ต้น/ไร่ เป็นยางพารา พันธุ์ RRIM 600

แปลงที่ 2 พิกัดแปลง 47 Q 798746 / UTM 1969307 เนื้อที่สวนยางจำนวน 12 ไร่ เริ่มปลูกยางปี พ.ศ. 2547 เปิดกรีตได้ในปี พ.ศ.2554 พื้นที่สวนยางเป็นที่ควนเขา สวนยางพาราปลูกโดยการขุดหลุมระยะห่าง 3 x 7 เมตรโดยหลุมมีขนาด 50 x 50 x 50 เซนติเมตร ใช้ยางติดตาในถุงปลูก มีจำนวนต้นยางต่อไร่ 76 ต้น/ไร่ เป็นยางพารา พันธุ์ RRIM 600



ภาพที่ 12 ลักษณะแปลงปลูกยางพาราของนายมนตรี บุคดา



การดูแลโดยการใส่ปุ๋ยเคมีร่วมกับปุ๋ยอินทรีย์ โดยการใส่ปุ๋ยอินทรีย์ 2 – 4 กิโลกรัม ก่อนใส่ปุ๋ยเคมี 15 วัน หลังจากนั้นใส่ปุ๋ยเคมี 1 กิโลกรัม ทั้งนี้จะใส่ปุ๋ย 2 ครั้ง โดยแบ่งใส่ต้นฤดูฝนกับปลายฤดูฝน และทำความสะอาดแปลงโดยการทำเขตรกรรมทุกเดือนหรือตามแต่ฤดูกาล โดยงดการใช้ยาปราบศัตรูพืชในแปลงยางพารา อาศัยน้ำฝนตามฤดูกาลสำหรับการเจริญเติบโต และการกรีดยางจะทำการเปิดกรีต ตั้งแต่เดือนพฤษภาคมจนถึงเดือนมกราคมหรือกุมภาพันธ์ของปีถัดไป รวมระยะเวลาในการกรีดยางประมาณ 9 – 10 เดือน ต่อฤดูกาล และพักต้นยางเพื่อฟื้นฟูสภาพประมาณ 2 เดือน เนื่องจากเป็นช่วงฤดูผลัดใบของต้นยางซึ่งเป็นช่วงหน้าแล้งและขาดน้ำ ในการกรีดยางเกษตรกรจะเริ่มทำการกรีดยางตั้งแต่ 5 พุ่มของแต่ละวันเป็นต้นไปจนกว่าจะกรีตเสร็จหมดทั้งแปลงซึ่งแรงงานกรีดยางสามารถกรีตได้ประมาณ 5-700 ต้น/คน และต้องให้แล้วเสร็จก่อนรุ่งสางเนื่องจากเมื่อเริ่มมีแสงสว่างต้นยางจะเริ่มสังเคราะห์ปากใบยางจะเริ่มเปิดทำให้แรงดันในต้นยางลดลงน้ำยางก็จะหยุดไหล ต่อมาในช่วงเวลา 08.00 – 10.00 น. เกษตรกรจะนำน้ำกรดฟอร์มิคความเข้มข้น 3-5% ไปหยดในถ้วยยางคนให้เข้ากันแล้วทิ้งให้ยางแข็งตัว ทำเช่นนี้จนกว่ายางจะได้ปริมาณเต็มถ้วยตามที่ต้องการ จึงเปลี่ยนถ้วยใหม่ไปเรื่อย ๆ จนกว่าจะครบรอบการเก็บผลผลิต โดยการกรีดยางจะกรีดยาง 2 วัน พัก 1 วัน เมื่อครบ 7 – 8 มิถ (เจ็ดถึงแปดวันที่กรีต) จะทำการเก็บรวบรวมยางก้อนถ้วย (Rubber cup หรือ Cup lump-STR) ไปยังลานประมูลของกลุ่ม ซึ่งจะใช้แรงงานภายในครอบครัวในการแกะยางออกจากถ้วยบรรจุกระสอบปุ๋ย เพื่อนำไปขายที่ลานประมูลในแต่ละรอบกรีต (ทุก ๆ 15 วัน)

## 7. นายวันไช บุคตา

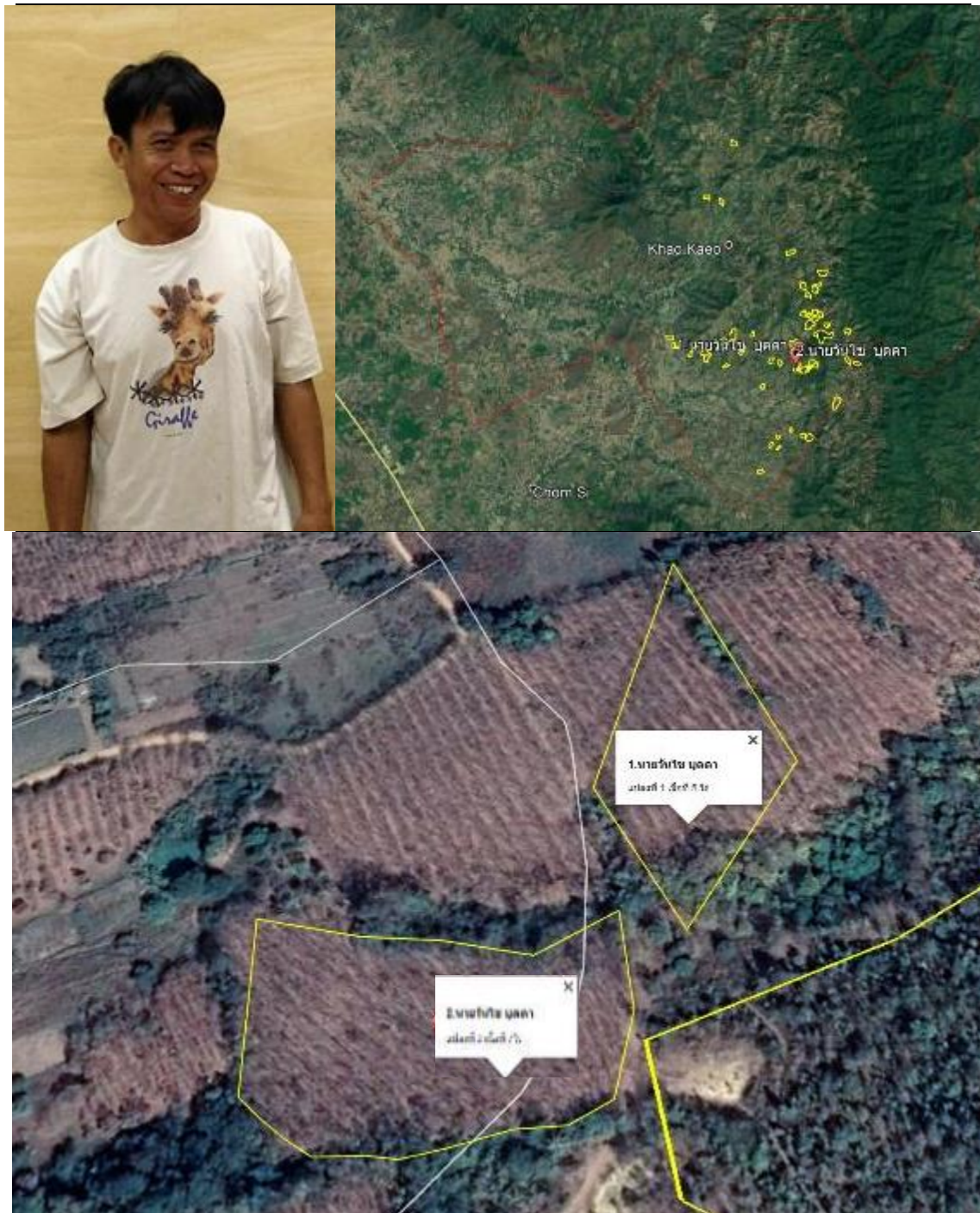

ภาพที่ 13 ลักษณะแปลงของนายวันไช บุคตา  
และตำแหน่งของแปลงปลูกยางพาราในตำบลเขาแก้ว

นายวันไช บุคตา ตำแหน่ง กรรมการบริหาร กลุ่มเกษตรกรชาวสวนยาง กยท.เขาแก้ว ที่อยู่ 99 ม.13 ต.เขาแก้ว อ.เขียงคาน จ.เลย อายุ 45 ปี บัตรประชาชนเลขที่ 3-4203-00213-96-5 เลขทะเบียนเกษตรกรชาวสวนยาง 4203-00489-1 การศึกษาระดับประถมศึกษาปีที่ 6 มีสมาชิกในครัวเรือน 3 คน เป็นชาย 2 คน ผู้หญิง 1 คน นับถือศาสนาพุทธ

พื้นที่แปลงปลูกยางมี 2 แปลง

แปลงที่ 1 พิกัดแปลง 47 Q 797411 / UTM 1969153 เนื้อที่สวนยางจำนวน 5 ไร่ เริ่มปลูกยางปี พ.ศ. 2541 เปิดกรีตได้ในปี พ.ศ.2548 พื้นที่สวนยางเป็นที่ ลาดเชิงเขา

แปลงที่ 2 พิกัดแปลง 47 Q 797319 / UTM 1969002 เนื้อที่สวนยางจำนวน 7 ไร่ เริ่มปลูกยางปี พ.ศ. 2532 เปิดกรีตได้ในปี พ.ศ.2540 พื้นที่สวนยางเป็นที่ ลาดเชิงเขา

สวนยางทั้ง 2 แปลงทำการปลูกโดยการขุดหลุมระยะห่าง 3 x 8 เมตรโดยหลุมมีขนาด 50 x 50 x 50 เซนติเมตร ใช้ยางติดตาในถุงปลูก มีจำนวนต้นยางต่อไร่ 67 ต้น/ไร่ เป็นยางพารา พันธุ์ RRIM 600 การดูแลโดยการใส่ปุ๋ยเคมีร่วมกับปุ๋ยอินทรีย์ โดยการใส่ปุ๋ยอินทรีย์ 2 – 4 กิโลกรัม ก่อนใส่ปุ๋ยเคมี 15 วัน หลังจากนั้นใส่ปุ๋ยเคมี 1 กิโลกรัม ทั้งนี้จะใส่ปุ๋ย 2 ครั้ง โดยแบ่งใส่ต้นฤดูฝนกับปลายฤดูฝน และทำความสะอาดแปลงโดยการทำเขตกรรมทุกเดือนหรือตามแต่ฤดูกาล โดยงดการใช้ยาปราบศัตรูพืชในแปลงยางพารา อาศัยน้ำฝนตามฤดูกาลสำหรับการเจริญเติบโต และการกรีตยางจะทำการเปิดกรีตตั้งแต่เดือนพฤษภาคมจนถึงเดือนมกราคมหรือกุมภาพันธ์ของปีถัดไป รวมระยะเวลาในการกรีตยางประมาณ 9 – 10 เดือน ต่อฤดูกาล และพักต้นยางเพื่อฟื้นฟูสภาพประมาณ 2 เดือน เนื่องจากเป็นช่วงฤดูผลัดใบของต้นยางซึ่งเป็นช่วงหน้าแล้งและขาดน้ำ ในการกรีตยางเกษตรกรจะเริ่มทำการกรีตยางตั้งแต่ 5 ทุ่มของแต่ละวันเป็นต้นไปจนกว่าจะกรีตเสร็จหมดทั้งแปลงซึ่งแรงงานกรีตยางสามารถกรีตได้ประมาณ 5-700 ต้น/คน และต้องให้แล้วเสร็จก่อนรุ่งสางเนื่องจากเมื่อเริ่มมีแสงสว่างต้นยางจะเริ่มสังเคราะห์ปากใบยางจะเริ่มเปิดทำให้แรงดันในต้นยางลดลงน้ำยางก็จะหยุดไหล ต่อมาในช่วงเวลา 08.00 – 10.00 น. เกษตรกรจะนำน้ำกรดฟอร์มิคความเข้มข้น 3-5% ไปหยดในถ้วยยางคนให้เข้ากันแล้วทิ้งให้ยางแข็งตัว ทำเช่นนี้จนกว่ายางจะได้ปริมาณเต็มถ้วยตามที่ต้องการ จึงเปลี่ยนถ้วยใหม่ไปเรื่อย ๆ จนกว่าจะครบรอบการเก็บผลผลิต โดยการกรีตยางจะกรีตยาง 2 วัน พัก 1 วัน เมื่อครบ 7 – 8 มัด (เจ็ดถึงแปดวันที่กรีต) จะทำการเก็บรวบรวมยางก้อนถ้วย (Rubber cup หรือ Cup lump-STR) ไปยังลานประมุลของกลุ่ม ซึ่งจะใช้แรงงานภายในครอบครัวในการแกะยางออกจากถ้วยบรรจุกระสอบปุ๋ย เพื่อนำไปขายที่ลานประมุลในแต่ละรอบกรีต (ทุก ๆ 15 วัน)

## 8. นายวุฒิไกร บุคตา



ภาพที่ 14 ลักษณะแปลงของนายวุฒิไกร บุคตา และตำแหน่งของแปลงปลูกยางพาราในตำบลเขาแก้ว

นายวุฒิไกร บุคตา ตำแหน่ง กรรมการบริหาร กลุ่มเกษตรกรชาวสวนยาง กยท.เขาแก้ว ที่อยู่ 32 ม.8 ต.เขาแก้ว อ.เขียงคาน จ.เลย อายุ 43 ปี บัตรประชาชนเลขที่ 3-4203-00207-24-8 เลขทะเบียนเกษตรกรชาวสวนยาง 4203-00469-1 การศึกษาระดับประถมศึกษาปีที่ 6 มีสมาชิกในครัวเรือน 6 คน เป็นชาย 4 คน ผู้หญิง 2 คน นับถือศาสนาคริสต์

พื้นที่แปลงปลูกยางของนายวุฒิไกร บุคตา มี 2 แปลง

แปลงที่ 1 พิกัดแปลง 47 Q 797808 / UTM 1970590 เนื้อที่สวนยางจำนวน 13 ไร่ เริ่มปลูกยางปี พ.ศ. 2544 เปิดกรีดได้ในปี พ.ศ.2552 พื้นที่สวนยางเป็นที่ ลาดเชิงเขา เนื้อที่สวนยางจำนวน 10 ไร่ เริ่มปลูกยางปี พ.ศ. 2553 ยังไม่ได้เปิดกรีด พื้นที่สวนยางเป็นที่ ลาดเชิงเขา สวนยางทั้ง 2 แปลงทำการปลูกโดยการขุดหลุมระยะห่าง 3 x 8 เมตรโดยหลุมมีขนาด 50 x 50 x 50 เซนติเมตร ใช้อย่างติดตามในถุงปลูก มีจำนวนต้นยางต่อไร่ 67 ต้น/ไร่ เป็นยางพารา พันธุ์ RRIM 600

แปลงที่ 2 พิกัดแปลง 47 Q 796868 / UTM 1967125 เนื้อที่สวนยางจำนวน 7 ไร่ เริ่มปลูกยางปี พ.ศ. 2549 เปิดกรีดได้ในปี พ.ศ. 2556 พื้นที่สวนยางเป็นที่ราบ สวนยางพาราปลูกโดยการขุดหลุมระยะห่าง 3 x 7 เมตรโดยหลุมมีขนาด 50 x 50 x 50 เซนติเมตร ใช้อย่างติดตามในถุงปลูก มีจำนวนต้นยางต่อไร่ 76 ต้น/ไร่ เป็นยางพารา พันธุ์ RRIM 600

การดูแลโดยการใส่ปุ๋ยเคมีร่วมกับปุ๋ยอินทรีย์ โดยการใส่ปุ๋ยอินทรีย์ 2 – 4 กิโลกรัม ก่อนใส่ปุ๋ยเคมี 15 วัน หลังจากนั้นใส่ปุ๋ยเคมี 1 กิโลกรัม ทั้งนี้จะใส่ปุ๋ย 2 ครั้ง โดยแบ่งใส่ต้นฤดูฝนกับปลายฤดูฝน และทำความสะอาดแปลงโดยการทำเขตกรรมทุกเดือนหรือตามแต่ฤดูกาล โดยงดการไถยาราบศัตรูพืชในแปลงยางพารา อาศัยน้ำฝนตามฤดูกาลสำหรับการเจริญเติบโต และการกรีดยางจะทำการเปิดกรีด ตั้งแต่เดือนพฤษภาคมจนถึงเดือนมกราคมหรือกุมภาพันธ์ของปีถัดไป รวมระยะเวลาในการกรีดยางประมาณ 9 – 10 เดือน ต่อฤดูกาล และพักต้นยางเพื่อฟื้นฟูสภาพประมาณ 2 เดือน เนื่องจากเป็นช่วงฤดูผลัดใบของต้นยางซึ่งเป็นช่วงหน้าแล้งและขาดน้ำ ในการกรีดยางเกษตรกรจะเริ่มทำการกรีดยางตั้งแต่ 5 ทุ่มของแต่ละวันเป็นต้นไปจนกว่าจะกรีดเสร็จหมดทั้งแปลงซึ่งแรงงานกรีดยางสามารถกรีดได้ประมาณ 5-700 ต้น/คน และต้องให้แล้วเสร็จก่อนรุ่งสางเนื่องจากเมื่อเริ่มมีแสงสว่างต้นยางจะเริ่มสังเคราะห์ปากใบยางจะเริ่มเปิดทำให้แรงดันในต้นยางลดลงน้ำยางก็จะหยุดไหล ต่อมาในช่วงเวลา 08.00 – 10.00 น. เกษตรกรจะนำน้ำกรดฟอร์มิคความเข้มข้น 3-5% ไปหยดในถ้วยยางคนให้เข้ากันแล้วทิ้งให้ยางแข็งตัว ทำเช่นนี้จนกว่ายางจะได้ปริมาณเต็มถ้วยตามที่ต้องการ จึงเปลี่ยนถ้วยใหม่ไปเรื่อย ๆ จนกว่าจะครบรอบการเก็บผลผลิต โดยการกรีดยางจะกรีดยาง 2 วัน พัก 1 วัน เมื่อครบ 7 – 8 มัด (เจ็ดถึงแปดวันที่กรีด) จะทำการเก็บรวบรวมยางก้อนถ้วย (Rubber cup หรือ Cup lump-STR) ไปยังลานประมวลของกลุ่ม ซึ่งจะใช้แรงงานภายในครอบครัวในการแกะยางออกจากถ้วยบรรจุกระสอบปุ๋ย เพื่อนำไปขายที่ลานประมวลในแต่ละรอบกรีด (ทุก ๆ 15 วัน)

## 9. นายเศษ บุตดา

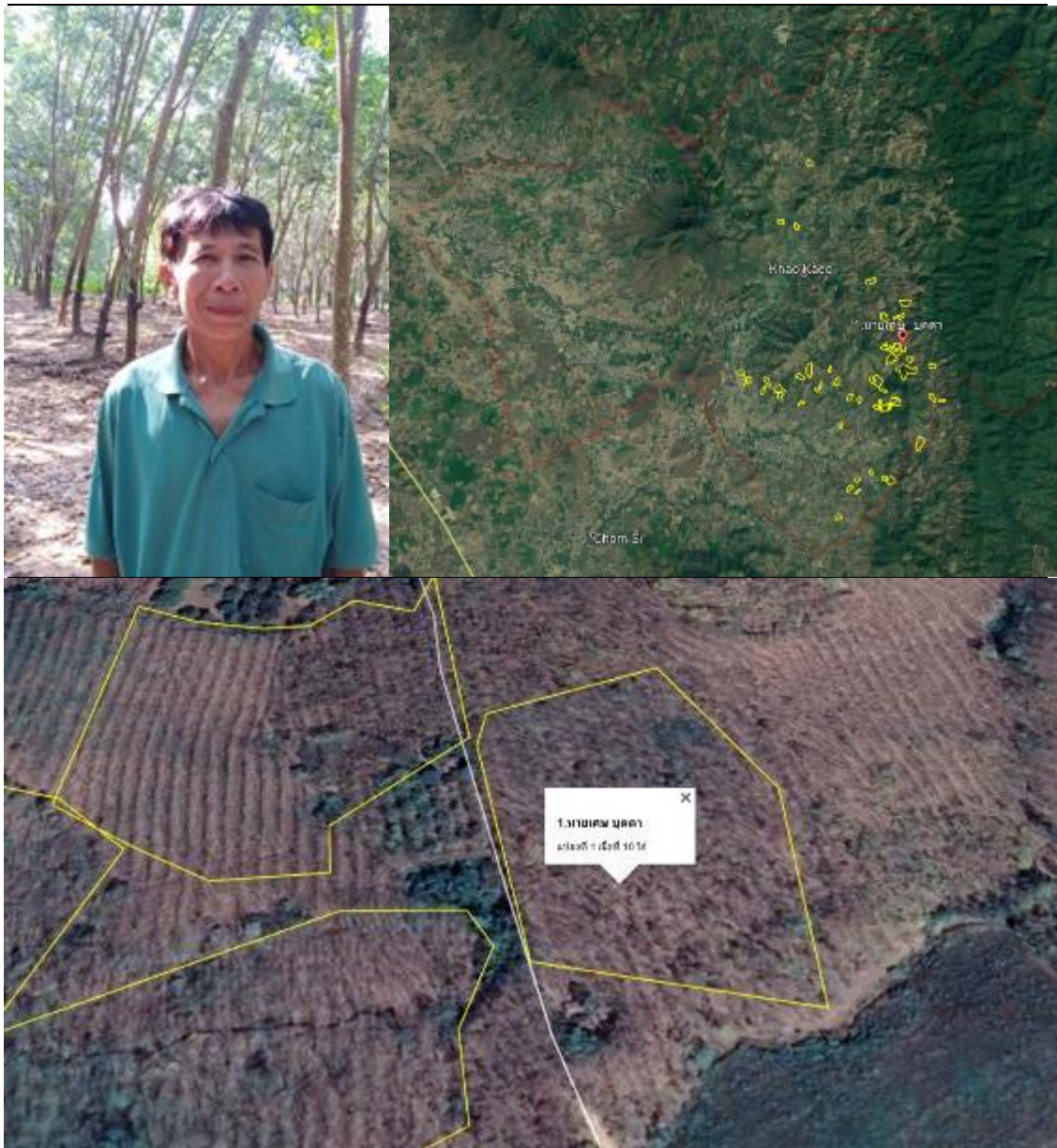

ภาพที่ 15 ลักษณะแปลงของนายเศษ บุตดา และตำแหน่งของแปลงปลูกยางพาราในตำบลเขาแก้ว

นายเศษ บุตดา ตำแหน่ง กรรมการบริหาร กลุ่มเกษตรกรชาวสวนยาง กยท.เขาแก้ว ที่อยู่ 16 ม.13 ต.เขาแก้ว อ.เขียงคาน จ.เลย อายุ 58 ปี บัตรประชาชนเลขที่ 3-4203-00213-88-4 เลขทะเบียนเกษตรกรชาวสวนยาง 4203-01152-4 การศึกษาระดับมัธยมศึกษาปีที่ 3 มีสมาชิกในครัวเรือน 2 คน เป็นผู้ชาย 1 คน ผู้หญิง 1 คน นับถือศาสนาพุทธ

พื้นที่แปลงปลูกยางของ นายเศษ บุตดา มี 1 แปลง

แปลงที่ 1 พิกัดแปลง 47 Q 798012 / UTM 1970521 เนื้อที่สวนยางจำนวน 10 ไร่ เริ่มปลูกยางปี พ.ศ. 2532 เปิดกรีตได้ในปี พ.ศ.2540 พื้นที่สวนยางเป็นที่ควนเขา สวนยางพาราปลูกโดยการขุดหลุมระยะห่าง  $3 \times 7$  เมตรโดยหลุมมีขนาด  $50 \times 50 \times 50$  เซนติเมตร ใช้ยางติดตาในถุงปลูกมีจำนวนต้นยางต่อไร่ 67 ต้น/ไร่ เป็นยางพารา พันธุ์ RRIM 600

การดูแลโดยการใส่ปุ๋ยเคมีร่วมกับปุ๋ยอินทรีย์ โดยการใส่ปุ๋ยอินทรีย์ 2 – 4 กิโลกรัม ก่อนใส่ปุ๋ยเคมี 15 วัน หลังจากนั้นใส่ปุ๋ยเคมี 1 กิโลกรัม ทั้งนี้จะใส่ปุ๋ย 2 ครั้ง โดยแบ่งใส่ต้นฤดูฝนกับปลายฤดูฝน และทำความสะอาดแปลงโดยการทำเขตกรรมทุกเดือนหรือตามแต่ฤดูกาล โดยงดการใช้ยาปราบศัตรูพืชในแปลงยางพารา อาศัยน้ำฝนตามฤดูกาลสำหรับการเจริญเติบโต และการกรีดยางจะทำการเปิดกรีต ตั้งแต่เดือนพฤษภาคมจนถึงเดือนมกราคมหรือกุมภาพันธ์ของปีถัดไป รวมระยะเวลาในการกรีดยางประมาณ 9 – 10 เดือน ต่อฤดูกาล และพักต้นยางเพื่อฟื้นฟูสภาพประมาณ 2 เดือน เนื่องจากเป็นช่วงฤดูผลัดใบของต้นยางซึ่งเป็นช่วงหน้าแล้งและขาดน้ำ ในการกรีดยางเกษตรกรจะเริ่มทำการกรีดยางตั้งแต่ 5 ทุ่มของแต่ละวันเป็นต้นไปจนกว่าจะกรีตเสร็จหมดทั้งแปลงซึ่งแรงงานกรีดยางสามารถกรีตได้ประมาณ 5-700 ต้น/คน และต้องให้แล้วเสร็จก่อนรุ่งสางเนื่องจากเมื่อเริ่มมีแสงสว่างต้นยางจะเริ่มสังเคราะห์ปากใบยางจะเริ่มเปิดทำให้แรงดันในต้นยางลดลงน้ำยางก็จะหยุดไหล ต่อมาในช่วงเวลา 08.00 – 10.00 น. เกษตรกรจะนำน้ำกรดฟอร์มิกความเข้มข้น 3-5% ไปหยดในถ้วยยางคนให้เข้ากันแล้วทิ้งให้ยางแข็งตัว ทำเช่นนี้จนกว่ายางจะได้ปริมาณเต็มถ้วยตามที่ต้องการ จึงเปลี่ยนถ้วยใหม่ไปเรื่อย ๆ จนกว่าจะครบรอบการเก็บผลผลิต โดยการกรีดยางจะกรีดยาง 2 วัน พัก 1 วัน เมื่อครบ 7 – 8 มัด (เจ็ดถึงแปดวันที่กรีต) จะทำการเก็บรวบรวมยางก้อนถ้วย (Rubber cup หรือ Cup lump-STR) ไปยังลานประมูลของกลุ่ม ซึ่งจะใช้แรงงานภายในครอบครัวในการแกะยางออกจากถ้วยบรรจุกระสอบปุ๋ย เพื่อนำไปขายที่ลานประมูลในแต่ละรอบกรีต (ทุก ๆ 15 วัน)

## 10. นายบุญเล็ง บุตดา



ภาพที่ 16 ลักษณะแปลงของนายบุญเล็ง บุตดา และตำแหน่งของแปลงปลูกยางพาราในตำบลเขาแก้ว



นายบุญเล็ง บุคตา ตำแหน่ง กรรมการบริหาร กลุ่มเกษตรกรชาวสวนยาง กยท.เขาแก้ว ที่อยู่ 111 ม.8 ต.เขาแก้ว อ.เชียงคาน จ.เลย อายุ 45 ปี บัตรประชาชนเลขที่ 3-4203-00213-33-7 เลขทะเบียนเกษตรกรชาวสวนยาง 4203-01131-4 การศึกษาระดับประถมศึกษาปีที่ 6 มีสมาชิกในครัวเรือน 2 คน เป็นผู้ชาย 1 คน ผู้หญิง 1 คน นับถือศาสนาพุทธ

นายบุญเล็ง บุคตามีพื้นที่แปลงปลูกยางพาราจำนวน 1 แปลง ซึ่งมีรายละเอียดดังนี้

พิกัดแปลง 47 Q 795530 / UTM 1969879 เนื้อที่สวนยางจำนวน 25 ไร่ เริ่มปลูกยางปี พ.ศ. 2548 เปิดกรีดได้ในปี พ.ศ.2555 พื้นที่สวนยางเป็นที่ควนเขา สวนยางพาราปลูกโดยการขุดหลุม ระยะห่าง 3 x 7 เมตรโดยหลุมมีขนาด 50 x 50 x 50 เซนติเมตร ใช้ยางติดตาในถุงปลูก มีจำนวนต้นยางต่อไร่ 76 ต้น/ไร่ เป็นยางพารา พันธุ์ RRIM 600

การดูแลโดยการใส่ปุ๋ยเคมีร่วมกับปุ๋ยอินทรีย์ โดยการใส่ปุ๋ยอินทรีย์ 2 – 4 กิโลกรัม ก่อนใส่ปุ๋ยเคมี 15 วัน หลังจากนั้นใส่ปุ๋ยเคมี 1 กิโลกรัม ทั้งนี้จะใส่ปุ๋ย 2 ครั้ง โดยแบ่งใส่ต้นฤดูฝนกับปลายฤดูฝน และทำความสะอาดแปลงโดยการทำเขตกรรมทุกเดือนหรือตามแต่ฤดูกาล โดยงดการใช้ยาปราบศัตรูพืชในแปลงยางพารา อาศัยน้ำฝนตามฤดูกาลสำหรับการเจริญเติบโต และการกรีดยางจะทำการเปิดกรีด ตั้งแต่เดือนพฤษภาคมจนถึงเดือนมกราคมหรือกุมภาพันธ์ของปีถัดไป รวมระยะเวลาในการกรีดยางประมาณ 9 – 10 เดือน ต่อฤดูกาล และพักต้นยางเพื่อฟื้นฟูสภาพประมาณ 2 เดือน เนื่องจากเป็นช่วงฤดูผลัดใบของต้นยางซึ่งเป็นช่วงหน้าแล้งและขาดน้ำ ในการกรีดยางเกษตรกรจะเริ่มทำการกรีดตั้งแต่ 5 ทุ่มของแต่ละวันเป็นต้นไปจนกว่าจะกรีดเสร็จหมดทั้งแปลงซึ่งแรงงานกรีดยางสามารถกรีดได้ประมาณ 5-700 ต้น/คน และต้องให้แล้วเสร็จก่อนรุ่งสางเนื่องจากเมื่อเริ่มมีแสงสว่างต้นยางจะเริ่มสังเคราะห์ปากใบยางจะเริ่มเปิดทำให้แรงดันในต้นยางลดลงน้ำยางก็จะหยุดไหล ต่อมาในช่วงเวลา 08.00 – 10.00 น. เกษตรกรจะนำน้ำกรดฟอร์มิกความเข้มข้น 3-5% ไปหยดในถ้วยยางคนให้เข้ากันแล้วทิ้งให้ยางแข็งตัว ทำเช่นนี้จนกว่ายางจะได้ปริมาณเต็มถ้วยตามที่ต้องการ จึงเปลี่ยนถ้วยใหม่ไปเรื่อย ๆ จนกว่าจะครบรอบการเก็บผลผลิต โดยการกรีดยางจะกรีดยาง 2 วัน พัก 1 วัน เมื่อครบ 7 – 8 มีด (เจ็ดถึงแปดวันที่กรีด) จะทำการเก็บรวบรวมยางก้อนถ้วย (Rubber cup หรือ Cup lump-STR) ไปยังลานประมูลของกลุ่ม ซึ่งจะใช้แรงงานภายในครอบครัวในการแกะยางออกจากถ้วยบรรจุกระสอบปุ๋ย เพื่อนำไปขายที่ลานประมูลในแต่ละรอบกรีด (ทุก ๆ 15 วัน)

## 11. นายวิเชียร คำพินันท์

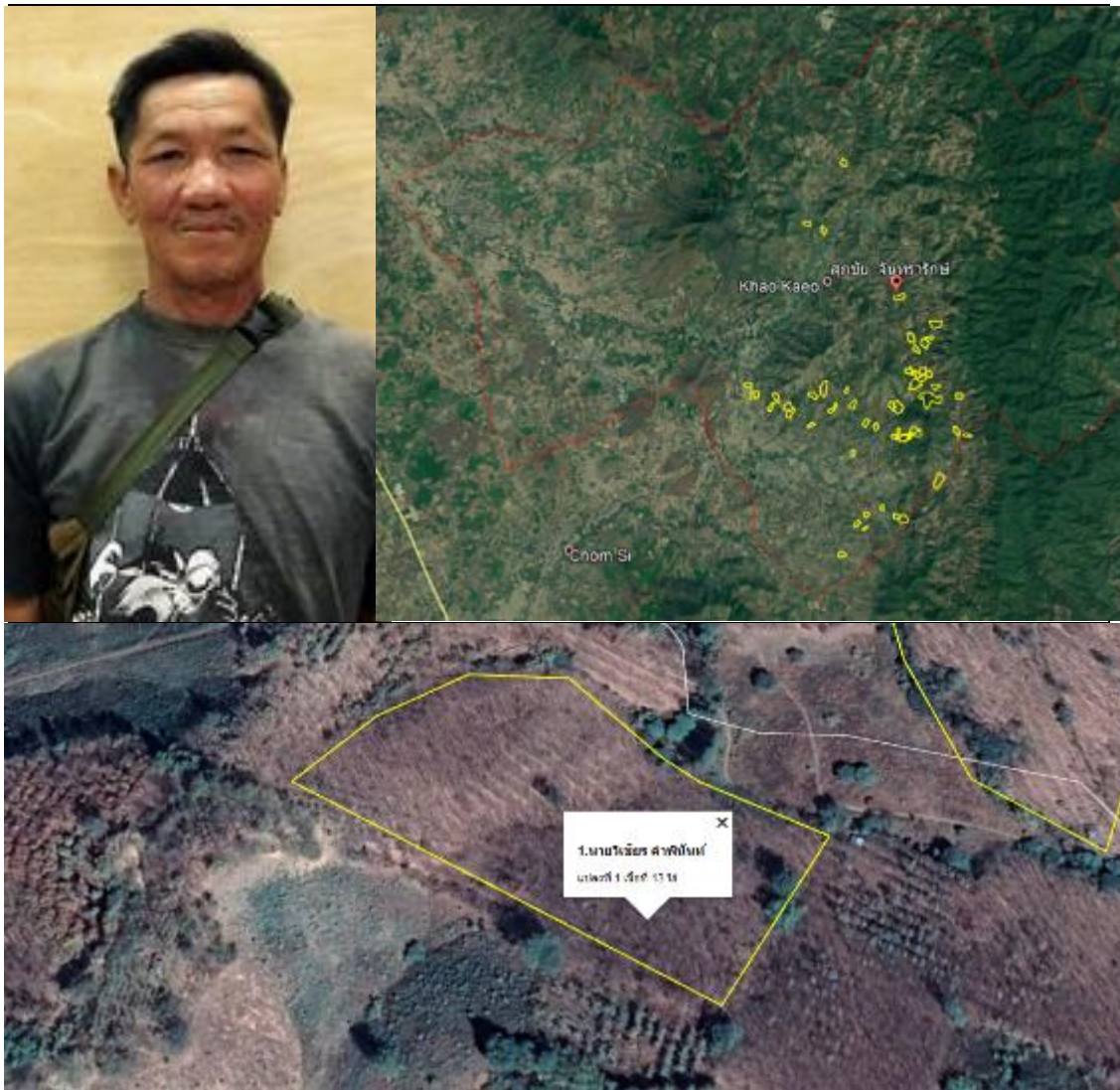

ภาพที่ 17 ลักษณะแปลงของนายวิเชียร คำพินันท์  
และตำแหน่งของแปลงปลูกยางพาราในตำบลเขาแก้ว

นายวิเชียร คำพินันท์ ตำแหน่ง กรรมการบริหาร กลุ่มเกษตรกรชาวสวนยาง กยท.เขาแก้ว  
ที่อยู่ 4 ม.8 ต.เขาแก้ว อ.เชียงคาน จ.เลย อายุ 45 ปี บัตรประชาชนเลขที่ 4-4203-00001-  
03-6เลขทะเบียนเกษตรกรชาวสวนยาง 4203-01133-4 การศึกษาระดับประถมศึกษาปีที่ 6 มีสมาชิก  
ในครัวเรือน 2 คน เป็นผู้ชาย 1 คน ผู้หญิง 1 คน นับถือศาสนาพุทธ

นายวิเชียร คำพินันท์ มีพื้นที่แปลงปลูกยางพาราจำนวน 1 แปลง ซึ่งมีรายละเอียดดังนี้  
พิกัดแปลง 47 Q 795377 / UTM 1969724 เนื้อที่สวนยางจำนวน 13 ไร่ เริ่มปลูกยาง  
ปี พ.ศ. 2548 เปิดกรีดได้ในปี พ.ศ.2555 พื้นที่สวนยางเป็นที่ควนเขา สวนยางพาราปลูกโดยการขุด

หลุมระยะห่าง 3 x 7 เมตรโดยหลุมมีขนาด 50 x 50 x 50 เซนติเมตร ใช้ยางติดตาในถุงปลูก มีจำนวนต้นยางต่อไร่ 76 ต้น/ไร่ เป็นยางพารา พันธุ์ RRIM 600

การดูแลโดยการใส่ปุ๋ยเคมีร่วมกับปุ๋ยอินทรีย์ โดยการใส่ปุ๋ยอินทรีย์ 2 – 4 กิโลกรัม ก่อนใส่ปุ๋ยเคมี 15 วัน หลังจากนั้นใส่ปุ๋ยเคมี 1 กิโลกรัม ทั้งนี้จะใส่ปุ๋ย 2 ครั้ง โดยแบ่งใส่ต้นฤดูฝนกับปลายฤดูฝน และทำความสะอาดแปลงโดยการทำเขตกรรมทุกเดือนหรือตามแต่ฤดูกาล โดยงดการใช้ยาปราบศัตรูพืชในแปลงยางพารา อาศัยน้ำฝนตามฤดูกาลสำหรับการเจริญเติบโต และการกรีดยางจะทำการเปิดกรีด ตั้งแต่เดือนพฤษภาคมจนถึงเดือนมกราคมหรือกุมภาพันธ์ของปีถัดไป รวมระยะเวลาในการกรีดยางประมาณ 9 – 10 เดือน ต่อฤดูกาล และพักต้นยางเพื่อฟื้นฟูสภาพประมาณ 2 เดือน เนื่องจากเป็นช่วงฤดูผลัดใบของต้นยางซึ่งเป็นช่วงหน้าแล้งและขาดน้ำ ในการกรีดยางเกษตรกรจะเริ่มทำการกรีดยางตั้งแต่ 5 ห่อของแต่ละวันเป็นต้นไปจนกว่าจะกรีดเสร็จหมดทั้งแปลงซึ่งแรงงานกรีดยางสามารถกรีดได้ประมาณ 5-700 ต้น/คน และต้องให้แล้วเสร็จก่อนรุ่งสางเนื่องจากเมื่อเริ่มมีแสงสว่างต้นยางจะเริ่มสังเคราะห์ปากใบยางจะเริ่มเปิดทำให้แรงดันในต้นยางลดลงน้ำยางก็จะหยุดไหล ต่อมาในช่วงเวลา 08.00 – 10.00 น. เกษตรกรจะนำน้ำกรดฟอร์มิคความเข้มข้น 3-5% ไปหยดในถ้วยยางคนให้เข้ากันแล้วทิ้งให้ยางแข็งตัว ทำเช่นนี้จนกว่ายางจะได้ปริมาณเต็มถ้วยตามที่ต้องการ จึงเปลี่ยนถ้วยใหม่ไปเรื่อย ๆ จนกว่าจะครบรอบการเก็บผลผลิต โดยการกรีดยางจะกรีดยาง 2 วัน พัก 1 วัน เมื่อครบ 7 – 8 มีด (เจ็ดถึงแปดวันที่กรีด) จะทำการเก็บรวบรวมยางก้อนถ้วย (Rubber cup หรือ Cup lump-STR) ไปยังลานประมุลของกลุ่ม ซึ่งจะใช้แรงงานภายในครอบครัวในการแกะยางออกจากถ้วยบรรจุกระสอบปุ๋ย เพื่อนำไปขายที่ลานประมุลในแต่ละรอบกรีด (ทุก ๆ 15 วัน)

## 12. นายลำเอียง สิงห์เดชะ



ภาพที่ 18 ลักษณะแปลงของนายลำเอียง สิงห์เดชะ  
และตำแหน่งของแปลงปลูกยางพาราในตำบลเขาแก้ว

นายลำเอียง สิงห์เดชะ ตำแหน่ง กรรมการบริหาร กลุ่มเกษตรกรชาวสวนยาง กยท.เขาแก้ว ที่อยู่ 161 ม.8 ต.เขาแก้ว อ.เขียงคาน จ.เลย อายุ 62 ปี บัตรประชาชนเลขที่ 3-4203-00211-70-9 เลขทะเบียนเกษตรกรชาวสวนยาง 4203-01129-4 การศึกษาระดับประถมศึกษาปีที่ 6 มีสมาชิกในครัวเรือน 3 คน เป็นผู้ชาย 2 คน ผู้หญิง 1 คน นับถือศาสนาพุทธ

นายลำเอียง สิงห์เดชะ มีพื้นที่แปลงปลูกยางพาราจำนวน 1 แปลง ซึ่งมีรายละเอียดดังนี้

พิกัดแปลง 47 Q 798489 / UTM 1968051 เนื้อที่สวนยางจำนวน 32 ไร่ เริ่มปลูกยางปี พ.ศ. 2545 เปิดกรีดได้ในปี พ.ศ.2552 พื้นที่สวนยางเป็นที่ที่ราบเชิงเขา สวนยางพาราปลูกโดยการขุดหลุมระยะห่าง 3 x 7 เมตรโดยหลุมมีขนาด 50 x 50 x 50 เซนติเมตร ใช้ยางติดตาในถุงปลูกมีจำนวนต้นยางต่อไร่ 76 ต้น/ไร่ เป็นยางพารา พันธุ์ RRIM 600

การดูแลโดยการใส่ปุ๋ยเคมีร่วมกับปุ๋ยอินทรีย์ โดยการใส่ปุ๋ยอินทรีย์ 2 – 4 กิโลกรัม ก่อนใส่ปุ๋ยเคมี 15 วัน หลังจากนั้นใส่ปุ๋ยเคมี 1 กิโลกรัม ทั้งนี้จะใส่ปุ๋ย 2 ครั้ง โดยแบ่งใส่ต้นฤดูฝนกับปลายฤดูฝน และทำความสะอาดแปลงโดยการทำเขตกรรมทุกเดือนหรือตามแต่ฤดูกาล โดยงดการใช้ยาปราบศัตรูพืชในแปลงยางพารา อาศัยน้ำฝนตามฤดูกาลสำหรับการเจริญเติบโต และการกรีดยางจะทำการเปิดกรีด ตั้งแต่เดือนพฤษภาคมจนถึงเดือนมกราคมหรือกุมภาพันธ์ของปีถัดไป รวมระยะเวลาในการกรีดยางประมาณ 9 – 10 เดือน ต่อฤดูกาล และพักต้นยางเพื่อฟื้นฟูสภาพประมาณ 2 เดือน เนื่องจากเป็นช่วงฤดูผลัดใบของต้นยางซึ่งเป็นช่วงหน้าแล้งและขาดน้ำ ในการกรีดยางเกษตรกรจะเริ่มทำการกรีดตั้งแต่ 5 ทุ่มของแต่ละวันเป็นต้นไปจนกว่าจะกรีดเสร็จหมดทั้งแปลงซึ่งแรงงานกรีดยางสามารถกรีดได้ประมาณ 5-700 ต้น/คน และต้องให้แล้วเสร็จก่อนรุ่งสางเนื่องจากเมื่อเริ่มมีแสงสว่างต้นยางจะเริ่มสังเคราะห์ปากใบยางจะเริ่มเปิดทำให้แรงดันในต้นยางลดลงน้ำยางก็จะหยุดไหล ต่อมาในช่วงเวลา 08.00 – 10.00 น. เกษตรกรจะนำน้ำกรดฟอร์มิคความเข้มข้น 3-5% ไปหยดในถ้วยยางคนให้เข้ากันแล้วทิ้งให้ยางแข็งตัว ทำเช่นนี้จนกว่ายางจะได้ปริมาณเต็มถ้วยตามที่ต้องการ จึงเปลี่ยนถ้วยใหม่ไปเรื่อย ๆ จนกว่าจะครบรอบการเก็บผลผลิต โดยการกรีดยางจะกรีดยาง 2 วัน พัก 1 วัน เมื่อครบ 7 – 8 มีด (เจ็ดถึงแปดวันที่กรีด) จะทำการเก็บรวบรวมยางก้อนถ้วย (Rubber cup หรือ Cup lump-STR) ไปยังลานประมูลของกลุ่ม ซึ่งจะใช้แรงงานภายในครอบครัวในการแกะยางออกจากถ้วยบรรจุกระสอบปุ๋ย เพื่อนำไปขายที่ลานประมูลในแต่ละรอบกรีด (ทุก ๆ 15 วัน)

## 13. นายสุมิตร ศรีบัวรินทร์



ภาพที่ 19 ลักษณะแปลงของนายสุมิตร ศรีบัวรินทร์  
และตำแหน่งของแปลงปลูกยางพาราในตำบลเขาแก้ว

นายสุมิตร ศรีบัวรินทร์ ตำแหน่ง กรรมการบริหาร กลุ่มเกษตรกรชาวสวนยาง กยท.เขาแก้ว ที่อยู่ 29 ม.7 ต.เขาแก้ว อ.เชิงียง จ.เลย อายุ 50 ปี บัตรประชาชนเลขที่ 3-4201-00629-64-5 เลขทะเบียนเกษตรกรชาวสวนยาง 4201-00005-1 นั้บถือศาสนาพุทธ การศึกษาระดับมัธยมศึกษาปีที่ 3 มีสมาชิกในครัวเรือน 5 คน เป็นชาย 2 คน หญิง 3 คน ตำแหน่งทางสังคม ปัจจุบันทำการเกษตรและปลูกสั้ตว์ และปลูกหญ้าเลี้ยงสั้ตว์

พื้นที่แปลงปลูกยางของนายสุมิตร ศรีบัวรินทร์ มี 3 แปลง

แปลงที่ 1.พิกัดแปลง 47 Q 793889 / UTM 1969613 เนื้อที่สวนยางจำนวน 7 ไร่ เริ่มปลูกยางปี พ.ศ. 2557 ยังไม่เปิดกรีด พื้นที่สวนยางเป็นที่ราบ ทำการปลูกโดยการขุดหลุมระยะห่าง 3 x 7 เมตร โดยหลุมมีขนาด 50 x 50 x 50 เซนติเมตร ใช้ยางติดตาในถุงปลูก มีจำนวนต้นยางต่อไร่ 76 ต้น/ไร่

แปลงที่ 2.พิกัดแปลง 47 Q 794004 / UTM 1969640 เนื้อที่สวนยางจำนวน 10 ไร่ เริ่มปลูกยางปี พ.ศ. 2548 เปิดกรีดได้ในปี พ.ศ.2555 พื้นที่สวนยางเป็นที่ราบ ทำการปลูกโดยการขุดหลุมระยะห่าง 3 x 7 เมตรโดยหลุมมีขนาด 50 x 50 x 50 เซนติเมตร ใช้ยางติดตาในถุงปลูกมีจำนวนต้นยางต่อไร่ 76 ต้น/ไร่

แปลงที่ 3.พิกัดแปลง 47 Q 794463 / UTM 1969638 เนื้อที่สวนยางจำนวน 13 ไร่ เริ่มปลูกยางปี พ.ศ. 2547 เปิดกรีดได้ในปี พ.ศ.2554 พื้นที่สวนยางเป็นที่ควนเขา ทำการปลูกโดยการขุดหลุมระยะห่าง 3 x 8 เมตรโดยหลุมมีขนาด 50 x 50 x 50 เซนติเมตร ใช้ยางติดตาในถุงปลูก มีจำนวนต้นยางต่อไร่ 67 ต้น/ไร่

ทั้ง 3 แปลง เป็นยางพารา พันธุ์ RRIM 600 การดูแลโดยการใส่ปุ๋ยเคมีร่วมกับปุ๋ยอินทรีย์ โดยการใส่ปุ๋ยอินทรีย์ 2 – 4 กิโลกรัม ก่อนใส่ปุ๋ยเคมี 15 วัน หลังจากนั้นใส่ปุ๋ยเคมี 1 กิโลกรัม ทั้งนี้จะใส่ปุ๋ย 2 ครั้ง โดยแบ่งใส่ต้นฤดูฝนกับปลายฤดูฝน และทำความสะอาดแปลงโดยการทำเขตกรรมทุกเดือนหรือตามแต่ฤดูกาล โดยงดการไ้ช้ยาปราบศัตรูพืชในแปลงยางพารา อาศัยน้ำฝนตามฤดูกาล สำหรับการเจริญเติบโต และการกรีดยางจะทำการเปิดกรีด ตั้งแต่เดือนพฤษภาคมจนถึงเดือนมกราคม หรือคุณภาพพันธ์ของปีถัดไป รวมระยะเวลาในการกรีดยางประมาณ 9 – 10 เดือน ต่อฤดูกาล และพักต้นยางเพื่อฟื้นฟูสภาพประมาณ 2 เดือน เนื่องจากเป็นช่วงฤดูผลัดใบของต้นยางซึ่งเป็นช่วงหน้าแล้งและขาดน้ำ ในการกรีดยางเกษตรกรจะเริ่มทำการกรีดตั้งแต่ 5 พุ่มของแต่ละวันเป็นต้นไปจนกว่าจะกรีดเสร็จหมดทั้งแปลงซึ่งแรงงานกรีดยางสามารถกรีดได้ประมาณ 5-700 ต้น/คน และต้องให้แล้วเสร็จก่อนรุ่งสางเนื่องจากเมื่อเริ่มมีแสงสว่างต้นยางจะเริ่มสังเคราะห์ปากใบยางจะเริ่มเปิดทำให้แรงดันในต้นยางลดลงน้ำยางก็จะหยุดไหล ต่อมาในช่วงเวลา 08.00 – 10.00 น. เกษตรกรจะนำน้ำกรดฟอร์มิคความเข้มข้น 3-5% ไปหยดในถ้วยยางคนให้เข้ากันแล้วทิ้งให้ยางแข็งตัว ทำเช่นนี้จนกว่ายางจะได้ปริมาณเต็มถ้วยตามที่ต้องการ จึงเปลี่ยนถ้วยใหม่ไปเรื่อย ๆ จนกว่าจะครบรอบการเก็บผลผลิต โดยการกรีดยางจะกรีดยาง 2 วัน พัก 1 วัน เมื่อครบ 7 – 8 มีด (เจ็ดถึงแปดวันที่กรีด) จะ

ทำการเก็บรวบรวมยางก้อนถ้วย (Rubber cup หรือ Cup lump-STR) ไปยังลานประมูลของกลุ่ม ซึ่งจะใช้แรงงานภายในครอบครัวในการแกะยางออกจากถ้วยบรรจุกระสอบปุ๋ย เพื่อนำไปขายที่ลานประมูลในแต่ละรอบกรี๊ด (ทุก ๆ 15 วัน)





## 14. นายปิ่น ไตยนำ



ภาพที่ 20 ลักษณะแปลงของนายปิ่น ไตยนำ และตำแหน่งของแปลงปลูกยางพาราในตำบลเขาแก้ว

นายปิ่น ไตยนำ ตำแหน่ง กรรมการบริหาร กลุ่มเกษตรกรชาวสวนยาง กยท.เขาแก้ว ที่อยู่ 52 ม.7 ต.เขาแก้ว อ.เชียงคาน จ.เลย อายุ 52 ปี บัตรประชาชนเลขที่ 5-9010-99012-68-9 เลขทะเบียนเกษตรกรชาวสวนยาง ไม่มี การศึกษาระดับมัธยมศึกษาปีที่ 3 มีสมาชิกในครัวเรือน 2 คน เป็นผู้ชาย 1 คน ผู้หญิง 1 คน นับถือศาสนาพุทธ

นายปิ่น ไตยนำ มีพื้นที่แปลงปลูกยางพาราจำนวน 1 แปลง ซึ่งมีรายละเอียดดังนี้

พิกัดแปลง 47 Q 793805 / UTM 1969828 เนื้อที่สวนยางจำนวน 10 ไร่ เริ่มปลูกยางปี พ.ศ. 2547 เปิดกรีตได้ในปี พ.ศ.2554 พื้นที่สวนยางเป็นที่ราบเชิงเขา สวนยางพาราปลูกโดยการขุดหลุมระยะห่าง  $3 \times 7$  เมตรโดยหลุมมีขนาด  $50 \times 50 \times 50$  เซนติเมตร ใช้ยางติดตาในถุงปลูกมีจำนวนต้นยางต่อไร่ 67 ต้น/ไร่ เป็นยางพารา พันธุ์ RRIM 600

การดูแลโดยการใส่ปุ๋ยเคมีร่วมกับปุ๋ยอินทรีย์ โดยการใส่ปุ๋ยอินทรีย์ 2 – 4 กิโลกรัม ก่อนใส่ปุ๋ยเคมี 15 วัน หลังจากนั้นใส่ปุ๋ยเคมี 1 กิโลกรัม ทั้งนี้จะใส่ปุ๋ย 2 ครั้ง โดยแบ่งใส่ต้นฤดูฝนกับปลายฤดูฝน และทำความสะอาดแปลงโดยการทำเขตกรรมทุกเดือนหรือตามแต่ฤดูกาล โดยงดการใช้ยาปราบศัตรูพืชในแปลงยางพารา อาศัยน้ำฝนตามฤดูกาลสำหรับการเจริญเติบโต และการกรีตยางจะทำการเปิดกรีต ตั้งแต่เดือนพฤษภาคมจนถึงเดือนมกราคมหรือกุมภาพันธ์ของปีถัดไป รวมระยะเวลาในการกรีตยางประมาณ 9 – 10 เดือน ต่อฤดูกาล และพักต้นยางเพื่อฟื้นฟูสภาพประมาณ 2 เดือน เนื่องจากเป็นช่วงฤดูผลัดใบของต้นยางซึ่งเป็นช่วงหน้าแล้งและขาดน้ำ ในการกรีตยางเกษตรกรจะเริ่มทำการกรีตยางตั้งแต่ 5 ทุ่มของแต่ละวันเป็นต้นไปจนกว่าจะกรีตเสร็จหมดทั้งแปลงซึ่งแรงงานกรีตยางสามารถกรีตได้ประมาณ 5-700 ต้น/คน และต้องให้แล้วเสร็จก่อนรุ่งสางเนื่องจากเมื่อเริ่มมีแสงสว่างต้นยางจะเริ่มสังเคราะห์ปากใบยางจะเริ่มเปิดทำให้แรงดันในต้นยางลดลงน้ำยางก็จะหยุดไหลต่อมาในช่วงเวลา 08.00 – 10.00 น. เกษตรกรจะนำน้ำกรดฟอสฟอริกความเข้มข้น 3-5% ไปหยดในถ้วยยางคนให้เข้ากันแล้วทิ้งให้ยางแข็งตัว ทำเช่นนี้จนกว่ายางจะได้ปริมาณเต็มถ้วยตามที่ต้องการ จึงเปลี่ยนถ้วยใหม่ไปเรื่อย ๆ จนกว่าจะครบรอบการเก็บผลผลิต โดยการกรีตยางจะกรีตยาง 2 วัน พัก 1 วัน เมื่อครบ 7 – 8 มีด (เจ็ดถึงแปดวันที่กรีต) จะทำการเก็บรวบรวมยางก้อนถ้วย (Rubber cup หรือ Cup lump-STR) ไปยังลานประมวลของกลุ่ม ซึ่งจะใช้แรงงานภายในครอบครัวในการแกะยางออกจากถ้วยบรรจุกระสอบปุ๋ย เพื่อนำไปขายที่ลานประมวลในแต่ละรอบกรีต (ทุก ๆ 15 วัน)

## 15. นายทองชิต พรหมมาศ



ภาพที่ 21 ลักษณะแปลงของนายทองชิต พรหมมาศ  
และตำแหน่งของแปลงปลูกยางพาราในตำบลเขาแก้ว

นายทองชิต พรหมมาศ ตำแหน่ง กรรมการบริหาร กลุ่มเกษตรกรชาวสวนยาง กยท.เขาแก้ว ที่อยู่ 41/3 ม.6 ต.เขาแก้ว อ.เขียงคาน จ.เลย อายุ 49 ปี บัตรประชาชนเลขที่ 3-4209-00980-56-8 เลขทะเบียนเกษตรกรชาวสวนยาง 4209-00635-4 การศึกษาระดับมัธยมศึกษาปีที่ 3 มีสมาชิกในครัวเรือน 4 คน เป็นผู้ชาย 1 คน ผู้หญิง 3 คน นับถือศาสนาพุทธ

นายทองชิต พรหมมาศ มีพื้นที่แปลงปลูกยางพาราจำนวน 2 แปลง ซึ่งมีรายละเอียดดังนี้

แปลงที่ 1 พิกัดแปลง 47 Q 795481 / UTM 1975221 เนื้อที่สวนยางจำนวน 12 ไร่ เริ่มปลูกยางปี พ.ศ. 2548 เปิดกรีตได้ในปี พ.ศ.2555 พื้นที่สวนยางเป็นที่ที่ควนเขา สวนยางพาราปลูกโดยการขุดหลุมระยะห่าง 3 x 7 เมตรโดยหลุมมีขนาด 50 x 50 x 50 เซนติเมตร ใช้ยางติดตาในถุงปลูก มีจำนวนต้นยางต่อไร่ 76 ต้น/ไร่ เป็นยางพารา พันธุ์ RRIM 600

แปลงที่ 2 พิกัดแปลง 47 Q 795164 / UTM 1973620 เนื้อที่สวนยางจำนวน 9 ไร่ เริ่มปลูกยางปี พ.ศ. 2548 เปิดกรีตได้ในปี พ.ศ.2555 พื้นที่สวนยางเป็นที่ที่ควนเขา สวนยางพาราปลูกโดยการขุดหลุมระยะห่าง 3 x 7 เมตรโดยหลุมมีขนาด 50 x 50 x 50 เซนติเมตร ใช้ยางติดตาในถุงปลูก มีจำนวนต้นยางต่อไร่ 78 ต้น/ไร่ เป็นยางพารา พันธุ์ RRIM 600

การดูแลโดยการใส่ปุ๋ยเคมีร่วมกับปุ๋ยอินทรีย์ โดยการใส่ปุ๋ยอินทรีย์ 2 – 4 กิโลกรัม ก่อนใส่ปุ๋ยเคมี 15 วัน หลังจากนั้นใส่ปุ๋ยเคมี 1 กิโลกรัม ทั้งนี้จะใส่ปุ๋ย 2 ครั้ง โดยแบ่งใส่ต้นฤดูฝนกับปลายฤดูฝน และทำความสะอาดแปลงโดยการทำเขตกรรมทุกเดือนหรือตามแต่ฤดูกาล โดยงดการใช้ยาปราบศัตรูพืชในแปลงยางพารา อาศัยน้ำฝนตามฤดูกาลสำหรับการเจริญเติบโต และการกรีตยางจะทำการเปิดกรีต ตั้งแต่เดือนพฤษภาคมจนถึงเดือนมกราคมหรือกุมภาพันธ์ของปีถัดไป รวมระยะเวลาในการกรีตยางประมาณ 9 – 10 เดือน ต่อฤดูกาล และพักต้นยางเพื่อฟื้นฟูสภาพประมาณ 2 เดือน เนื่องจากเป็นช่วงฤดูผลัดใบของต้นยางซึ่งเป็นช่วงหน้าแล้งและขาดน้ำ ในการกรีตยางเกษตรกรจะเริ่มทำการกรีตยางตั้งแต่ 5 ทุ่มของแต่ละวันเป็นต้นไปจนกว่าจะกรีตเสร็จหมดทั้งแปลงซึ่งแรงงานกรีตยางสามารถกรีตได้ประมาณ 5-700 ต้น/คน และต้องให้แล้วเสร็จก่อนรุ่งสางเนื่องจากเมื่อเริ่มมีแสงสว่างต้นยางจะเริ่มสังเคราะห์ปากใบยางจะเริ่มเปิดทำให้แรงดันในต้นยางลดลงน้ำยางก็จะหยุดไหล ต่อมาในช่วงเวลา 08.00 – 10.00 น. เกษตรกรจะนำน้ำกรดฟอร์มิคความเข้มข้น 3-5% ไปหยดในถ้วยยางคนให้เข้ากันแล้วทิ้งให้ยางแข็งตัว ทำเช่นนี้จนกว่ายางจะได้ปริมาณเต็มถ้วยตามที่ต้องการ จึงเปลี่ยนถ้วยใหม่ไปเรื่อย ๆ จนกว่าจะครบรอบการเก็บผลผลิต โดยการกรีตยางจะกรีตยาง 2 วัน พัก 1 วัน เมื่อครบ 7 – 8 มัด (เจ็ดถึงแปดวันที่กรีต) จะทำการเก็บรวบรวมยางก้อนถ้วย (Rubber cup หรือ Cup lump-STR) ไปยังลานประมูลของกลุ่ม ซึ่งจะใช้แรงงานภายในครอบครัวในการแกะยางออกจากถ้วยบรรจุกระสอบปุ๋ย เพื่อนำไปขายที่ลานประมูลในแต่ละรอบกรีต (ทุก ๆ 15 วัน)

## 16. นางมะยุรัตน์ บุคตา

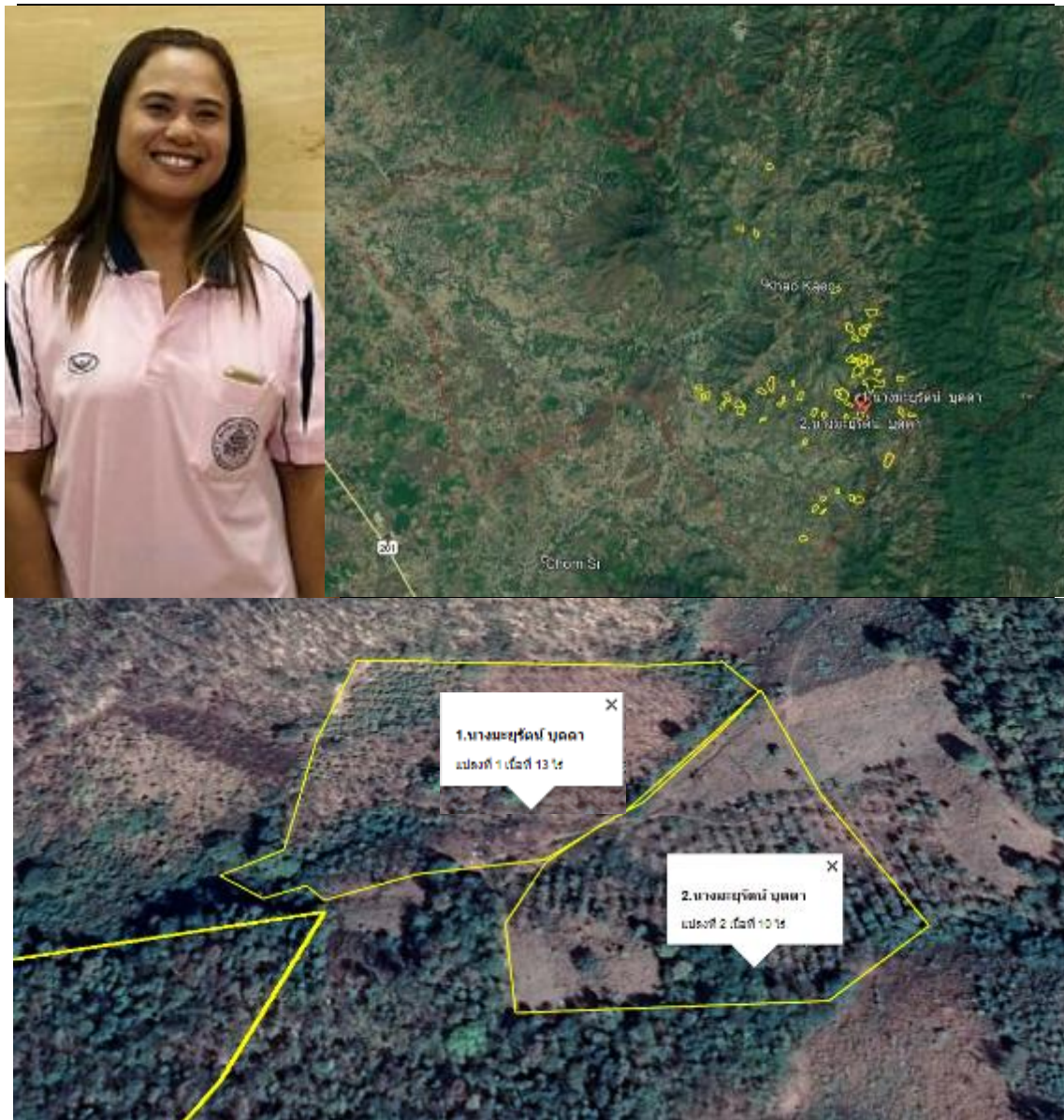

ภาพที่ 22 ลักษณะแปลงของนางมะยุรัตน์ บุคตา และตำแหน่งของแปลงปลูกยางพาราในตำบลเขาแก้ว

นางมะยุรัตน์ บุคตา ตำแหน่ง สมาชิก กลุ่มเกษตรกรชาวสวนยาง กยท.เขาแก้ว ที่อยู่ 109 ม. 13 ต.เขาแก้ว อ.เชียงคาน จ.เลย อายุ 47 ปี บัตรประชาชนเลขที่ 3-4203-00214-14-7 เลขทะเบียนเกษตรกรชาวสวนยาง 4203-01164-4 การศึกษาระดับมัธยมศึกษาปีที่ 3 มีสมาชิกในครัวเรือน 5 คน เป็นผู้ชาย 1 คน ผู้หญิง 4 คน นับถือศาสนาคริสต์

นางมะยุรัตน์ บุคดา มีพื้นที่แปลงปลูกยางพาราจำนวน 2 แปลง ซึ่งมีรายละเอียดดังนี้

แปลงที่ 1 พิกัดแปลง 47 Q 797776 / UTM 1969195 เนื้อที่สวนยางจำนวน 13 ไร่ เริ่มปลูกยางปี พ.ศ. 2548 เปิดกรีตได้ในปี พ.ศ.2555 พื้นที่สวนยางเป็นที่ราบเชิงเขา สวนยางพาราปลูกโดยการขุดหลุมระยะห่าง 3 x 7 เมตรโดยหลุมมีขนาด 50 x 50 x 50 เซนติเมตร ใช้ยางติดตาในถุงปลูก มีจำนวนต้นยางต่อไร่ 67 ต้น/ไร่ เป็นยางพารา พันธุ์ RRIM 600

แปลงที่ 2 พิกัดแปลง 47 Q 797860 / UTM 1969113 เนื้อที่สวนยางจำนวน 10 ไร่ เริ่มปลูกยางปี พ.ศ. 2556 ยังไม่เปิดกรีต พื้นที่สวนยางเป็นที่ราบเชิงเขา สวนยางพาราปลูกโดยการขุดหลุมระยะห่าง 3 x 7 เมตรโดยหลุมมีขนาด 50 x 50 x 50 เซนติเมตร ใช้ยางติดตาในถุงปลูก มีจำนวนต้นยางต่อไร่ 76 ต้น/ไร่ เป็นยางพารา พันธุ์ RRIM 600

การดูแลโดยการใส่ปุ๋ยเคมีร่วมกับปุ๋ยอินทรีย์ โดยการใส่ปุ๋ยอินทรีย์ 2 – 4 กิโลกรัม ก่อนใส่ปุ๋ยเคมี 15 วัน หลังจากนั้นใส่ปุ๋ยเคมี 1 กิโลกรัม ทั้งนี้จะใส่ปุ๋ย 2 ครั้ง โดยแบ่งใส่ต้นฤดูฝนกับปลายฤดูฝน และทำความสะอาดแปลงโดยการทำเขตกรรมทุกเดือนหรือตามแต่ฤดูกาล โดยงดการใช้ยาปราบศัตรูพืชในแปลงยางพารา อาศัยน้ำฝนตามฤดูกาลสำหรับการเจริญเติบโต และการกรีดยางจะทำการเปิดกรีต ตั้งแต่เดือนพฤษภาคมจนถึงเดือนมกราคมหรือกุมภาพันธ์ของปีถัดไป รวมระยะเวลาในการกรีดยางประมาณ 9 – 10 เดือน ต่อฤดูกาล และพักต้นยางเพื่อฟื้นฟูสภาพประมาณ 2 เดือน เนื่องจากเป็นช่วงฤดูผลัดใบของต้นยางซึ่งเป็นช่วงหน้าแล้งและขาดน้ำ ในการกรีดยางเกษตรกรจะเริ่มทำการกรีดยางตั้งแต่ 5 ทุ่มของแต่ละวันเป็นต้นไปจนกว่าจะกรีตเสร็จหมดทั้งแปลงซึ่งแรงงานกรีดยางสามารถกรีตได้ประมาณ 5-700 ต้น/คน และต้องให้แล้วเสร็จก่อนรุ่งสางเนื่องจากเมื่อเริ่มมีแสงสว่างต้นยางจะเริ่มสังเคราะห์ปากใบยางจะเริ่มเปิดทำให้แรงดันในต้นยางลดลงน้ำยางก็จะหยุดไหล ต่อมาในช่วงเวลา 08.00 – 10.00 น. เกษตรกรจะนำน้ำกรดฟอร์มิคความเข้มข้น 3-5% ไปหยดในถ้วยยางคนให้เข้ากันแล้วทิ้งให้ยางแข็งตัว ทำเช่นนี้จนกว่ายางจะได้ปริมาณเต็มถ้วยตามที่ต้องการ จึงเปลี่ยนถ้วยใหม่ไปเรื่อย ๆ จนกว่าจะครบรอบการเก็บผลผลิต โดยการกรีดยางจะกรีดยาง 2 วัน พัก 1 วัน เมื่อครบ 7 – 8 มีด (เจ็ดถึงแปดวันที่กรีต) จะทำการเก็บรวบรวมยางก้อนถ้วย (Rubber cup หรือ Cup lump-STR) ไปยังลานประมูลของกลุ่ม ซึ่งจะใช้แรงงานภายในครอบครัวในการแกะยางออกจากถ้วยบรรจุกระสอบปุ๋ย เพื่อนำไปขายที่ลานประมูลในแต่ละรอบกรีต (ทุก ๆ 15 วัน)

## 17. นายพิชิตต์ม บุดดา

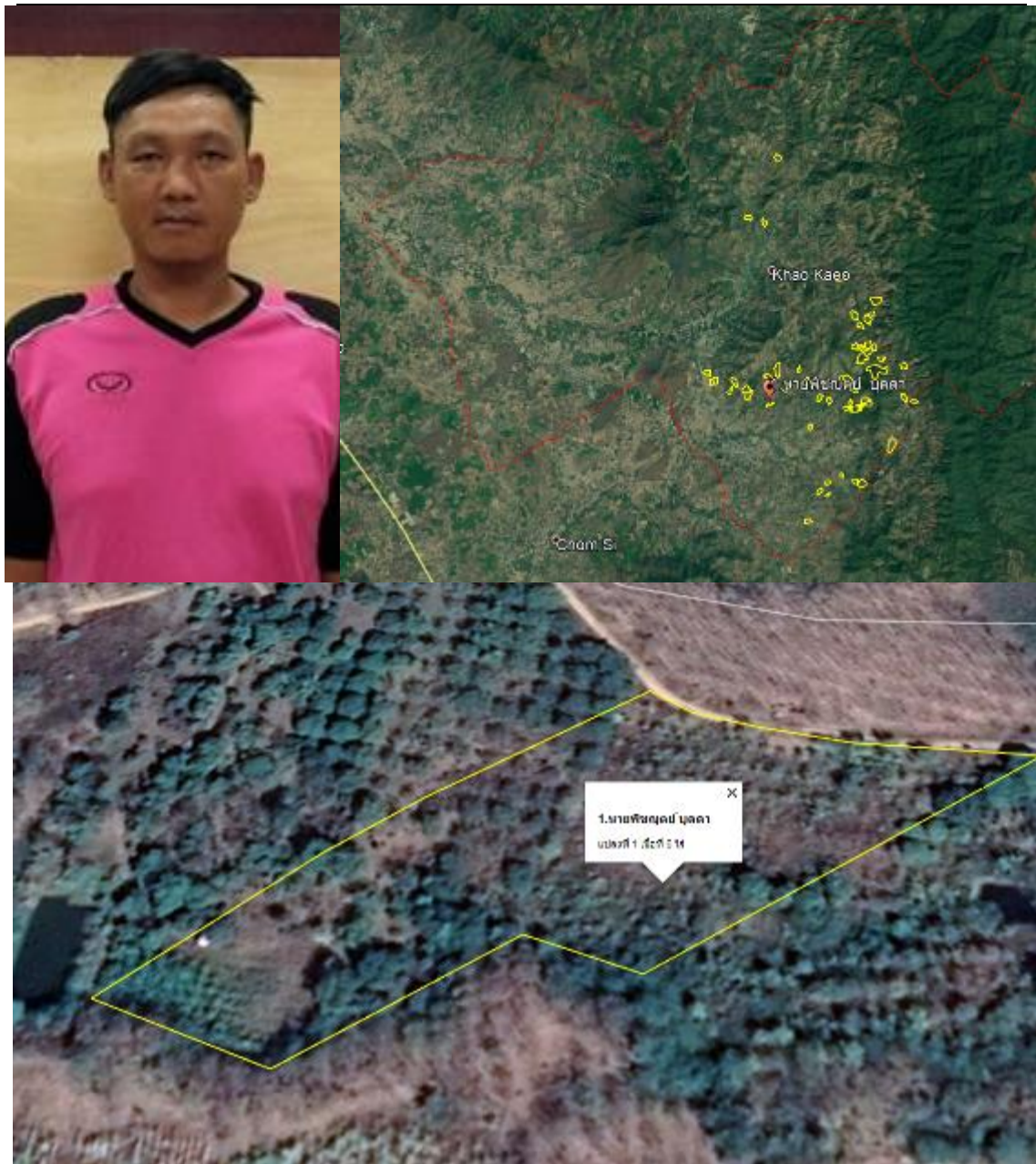

ภาพที่ 23 ลักษณะแปลงของนายพิชิตต์ม บุดดา  
และตำแหน่งของแปลงปลูกยางพาราในตำบลเขาแก้ว

นายพิชุลย์ บุคตา ตำแหน่ง สมาชิก กลุ่มเกษตรกรชาวสวนยาง กยท.เขาแก้ว ที่อยู่ 57/1 ม.8 ต.เขาแก้ว อ.เขียงคาน จ.เลย อายุ 40 ปี บัตรประชาชนเลขที่ 3-4203-00213-75-2 เลขทะเบียนเกษตรกรชาวสวนยาง 4203-00421-1 การศึกษาระดับมัธยมศึกษาปีที่ 3 มีสมาชิกในครัวเรือน 2 คน เป็นผู้ชาย 1 คน ผู้หญิง 1 คน นับถือศาสนาพุทธ

นายพิชุลย์ บุคตา มีพื้นที่แปลงปลูกยางพาราจำนวน 1 แปลง ซึ่งมีรายละเอียดดังนี้

พิกัดแปลง 47 Q 795398 / UTM 1969088 เนื้อที่สวนยางจำนวน 6 ไร่ เริ่มปลูกยางปี พ.ศ. 2550 เปิดกรีดได้ในปี พ.ศ.2557 พื้นที่สวนยางเป็นที่ราบเชิงเขา สวนยางพาราปลูกโดยการขุดหลุม ระยะห่าง 3 x 7 เมตรโดยหลุมมีขนาด 50 x 50 x 50 เซนติเมตร ใช้ยางติดตาในถุงปลูก มีจำนวนต้นยางต่อไร่ 67 ต้น/ไร่ เป็นยางพารา พันธุ์ RRIM 600

การดูแลโดยการใส่ปุ๋ยเคมีร่วมกับปุ๋ยอินทรีย์ โดยการใส่ปุ๋ยอินทรีย์ 2 – 4 กิโลกรัม ก่อนใส่ปุ๋ยเคมี 15 วัน หลังจากนั้นใส่ปุ๋ยเคมี 1 กิโลกรัม ทั้งนี้จะใส่ปุ๋ย 2 ครั้ง โดยแบ่งใส่ต้นฤดูฝนกับปลายฤดูฝน และทำความสะอาดแปลงโดยการทำเขตกรรมทุกเดือนหรือตามแต่ฤดูกาล โดยงดการใช้ยาปราบศัตรูพืชในแปลงยางพารา อาศัยน้ำฝนตามฤดูกาลสำหรับการเจริญเติบโต และการกรีดยางจะทำการเปิดกรีด ตั้งแต่เดือนพฤษภาคมจนถึงเดือนมกราคมหรือกุมภาพันธ์ของปีถัดไป รวมระยะเวลาในการกรีดยางประมาณ 9 – 10 เดือน ต่อฤดูกาล และพักต้นยางเพื่อฟื้นฟูสภาพประมาณ 2 เดือน เนื่องจากเป็นช่วงฤดูผลัดใบของต้นยางซึ่งเป็นช่วงหน้าแล้งและขาดน้ำ ในการกรีดยางเกษตรกรจะเริ่มทำการกรีดยางตั้งแต่ 5 ทุ่มของแต่ละวันเป็นต้นไปจนกว่าจะกรีดเสร็จหมดทั้งแปลงซึ่งแรงงานกรีดยางสามารถกรีดได้ประมาณ 5-700 ต้น/คน และต้องให้แล้วเสร็จก่อนรุ่งสางเนื่องจากเมื่อเริ่มมีแสงสว่างต้นยางจะเริ่มสังเคราะห์ปากใบยางจะเริ่มเปิดทำให้แรงดันในต้นยางลดลงน้ำยางก็จะหยุดไหล ต่อมาในช่วงเวลา 08.00 – 10.00 น. เกษตรกรจะนำน้ำกรดฟอร์มิกความเข้มข้น 3-5% ไปหยดในถ้วยยางคนให้เข้ากันแล้วทิ้งให้ยางแข็งตัว ทำเช่นนี้จนกว่ายางจะได้ปริมาณเต็มถ้วยตามที่ต้องการ จึงเปลี่ยนถ้วยใหม่ไปเรื่อย ๆ จนกว่าจะครบรอบการเก็บผลผลิต โดยการกรีดยางจะกรีดยาง 2 วัน พัก 1 วัน เมื่อครบ 7 – 8 มีด (เจ็ดถึงแปดวันที่กรีด) จะทำการเก็บรวบรวมยางก้อนถ้วย (Rubber cup หรือ Cup lump-STR) ไปยังลานประมวลของกลุ่ม ซึ่งจะใช้แรงงานภายในครอบครัวในการแกะยางออกจากถ้วยบรรจุกระสอบปุ๋ย เพื่อนำไปขายที่ลานประมวลในแต่ละรอบกรีด (ทุก ๆ 15 วัน)



18. นางสาวชนัดกาน ดวงจันทร์ทิพย์

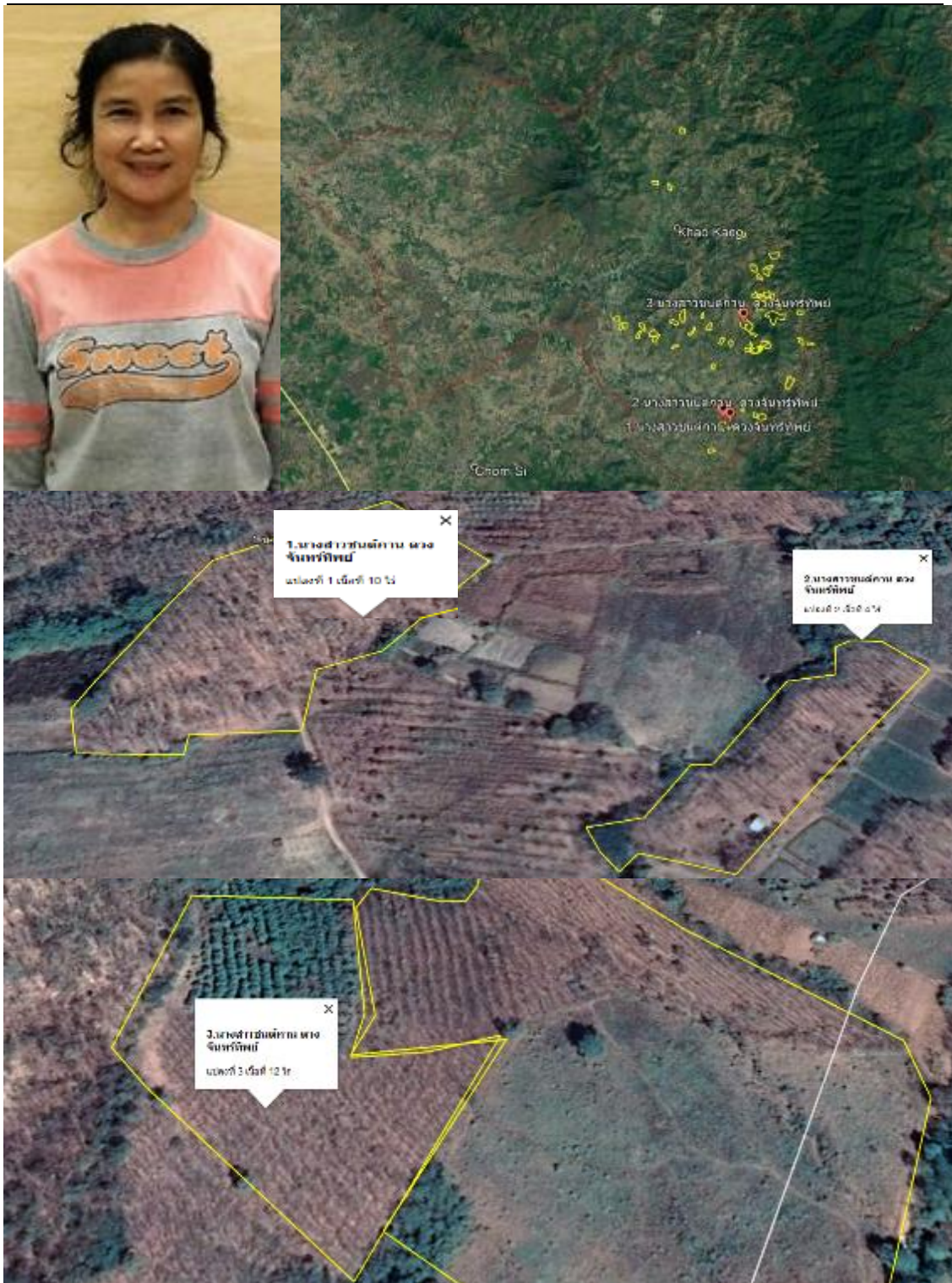

ภาพที่ 24 ลักษณะแปลงของนางสาวชนัดกาน ดวงจันทร์ทิพย์ และตำแหน่งของแปลงปลูกยางพาราในตำบลเขาแก้ว

นางสาวชนัดดา กวงจันทร์ทิพย์ ตำแหน่ง สมาชิก กลุ่มเกษตรกรชาวสวนยาง กยท.เขาแก้ว ที่อยู่ 26/3 ม.13 ต.เขาแก้ว อ.เขียงคาน จ.เลย อายุ 47 ปี บัตรประชาชนเลขที่ 3-4203-00207-93-1 เลขทะเบียนเกษตรกรชาวสวนยาง 4203-00022-4 การศึกษาระดับมัธยมศึกษาปีที่ 6 มีสมาชิกในครัวเรือน 2 คน เป็นผู้ชาย 1 คน ผู้หญิง 1 คน นับถือศาสนาพุทธ

นายนางสาวชนัดดา กวงจันทร์ทิพย์ มีพื้นที่แปลงปลูกยางพาราจำนวน 3 แปลง ซึ่งมีรายละเอียดดังนี้

แปลงที่ 1 พิกัดแปลง 47 Q 796680 / UTM 1966947 เนื้อที่สวนยางจำนวน 10 ไร่ เริ่มปลูกยางปี พ.ศ. 2533 เปิดกรีดได้ในปี พ.ศ.2540 พื้นที่สวนยางเป็นที่ราบ สวนยางพาราปลูกโดยการขุดหลุมระยะห่าง 3 x 7 เมตรโดยหลุมมีขนาด 50 x 50 x 50 เซนติเมตร ใช้ยางติดตาในถุงปลูกมีจำนวนต้นยางต่อไร่ 67 ต้น/ไร่ เป็นยางพารา พันธุ์ RRIM 600

แปลงที่ 2 พิกัดแปลง 47 Q 796873 / UTM 1966832 เนื้อที่สวนยางจำนวน 4 ไร่ เริ่มปลูกยางปี พ.ศ. 2547 เปิดกรีดได้ในปี พ.ศ. 2554 พื้นที่สวนยางเป็นที่ราบ สวนยางพาราปลูกโดยการขุดหลุมระยะห่าง 3 x 7 เมตรโดยหลุมมีขนาด 50 x 50 x 50 เซนติเมตร ใช้ยางติดตาในถุงปลูกมีจำนวนต้นยางต่อไร่ 76 ต้น/ไร่ เป็นยางพารา พันธุ์ RRIM 600

แปลงที่ 3.พิกัดแปลง 47 Q 797229 / UTM 1969692 เนื้อที่สวนยางจำนวน 12 ไร่ เริ่มปลูกยางปี พ.ศ. 2547 เปิดกรีดได้ในปี พ.ศ.2554 พื้นที่สวนยางเป็นที่ควนเขา สวนยางพาราปลูกโดยการขุดหลุมระยะห่าง 3 x 7 เมตรโดยหลุมมีขนาด 50 x 50 x 50 เซนติเมตร ใช้ยางติดตาในถุงปลูกมีจำนวนต้นยางต่อไร่ 67 ต้น/ไร่ เป็นยางพารา พันธุ์ RRIM 600

การดูแลโดยการใส่ปุ๋ยเคมีร่วมกับปุ๋ยอินทรีย์ โดยการใส่ปุ๋ยอินทรีย์ 2 – 4 กิโลกรัม ก่อนใส่ปุ๋ยเคมี 15 วัน หลังจากนั้นใส่ปุ๋ยเคมี 1 กิโลกรัม ทั้งนี้จะใส่ปุ๋ย 2 ครั้ง โดยแบ่งใส่ต้นฤดูฝนกับปลายฤดูฝน และทำความสะอาดแปลงโดยการทำเขตกรรมทุกเดือนหรือตามแต่ฤดูกาล โดยงดการใช้ยาปราบศัตรูพืชในแปลงยางพารา อาศัยน้ำฝนตามฤดูกาลสำหรับการเจริญเติบโต และการกรีดยางจะทำการเปิดกรีด ตั้งแต่เดือนพฤษภาคมจนถึงเดือนมกราคมหรือกุมภาพันธ์ของปีถัดไป รวมระยะเวลาในการกรีดยางประมาณ 9 – 10 เดือน ต่อฤดูกาล และพักต้นยางเพื่อฟื้นฟูสภาพประมาณ 2 เดือน เนื่องจากเป็นช่วงฤดูผลัดใบของต้นยางซึ่งเป็นช่วงหน้าแล้งและขาดน้ำ ในการกรีดยางเกษตรกรจะเริ่มทำการกรีดยางตั้งแต่ 5 ทุ่มของแต่ละวันเป็นต้นไปจนกว่าจะกรีดเสร็จหมดทั้งแปลงซึ่งแรงงานกรีดยางสามารถกรีดได้ประมาณ 5-700 ต้น/คน และต้องให้แล้วเสร็จก่อนรุ่งสางเนื่องจากเมื่อเริ่มมีแสงสว่างต้นยางจะเริ่มสังเคราะห์ปากใบยางจะเริ่มเปิดทำให้แรงดันในต้นยางลดลงน้ำยางก็จะหยุดไหล ต่อมาในช่วงเวลา 08.00 – 10.00 น. เกษตรกรจะนำน้ำกรดฟอร์มิคความเข้มข้น 3-5% ไปหยดในถ้วยยางคนให้เข้ากันแล้วทิ้งให้ยางแข็งตัว ทำเช่นนี้จนกว่ายางจะได้ปริมาณเต็มถ้วยตามที่ต้องการ จึงเปลี่ยนถ้วยใหม่ไปเรื่อย ๆ จนกว่าจะครบรอบการเก็บผลผลิต โดยการกรีดยางจะกรีดยาง 2 วัน พัก 1

วัน เมื่อครบ 7 – 8 มีด (เจ็ดถึงแปดวันที่กรีต) จะทำการเก็บรวบรวมยางก้อนถ้วย (Rubber cup หรือ Cup lump-STR) ไปยังลานประมูลของกลุ่ม ซึ่งจะใช้แรงงานภายในครอบครัวในการแกะยางออกจากถ้วยบรรจุกระสอบปุ๋ย เพื่อนำไปขายที่ลานประมูลในแต่ละรอบกรีต (ทุก ๆ 15 วัน)



## 19. นายสุภาพ บุตดา

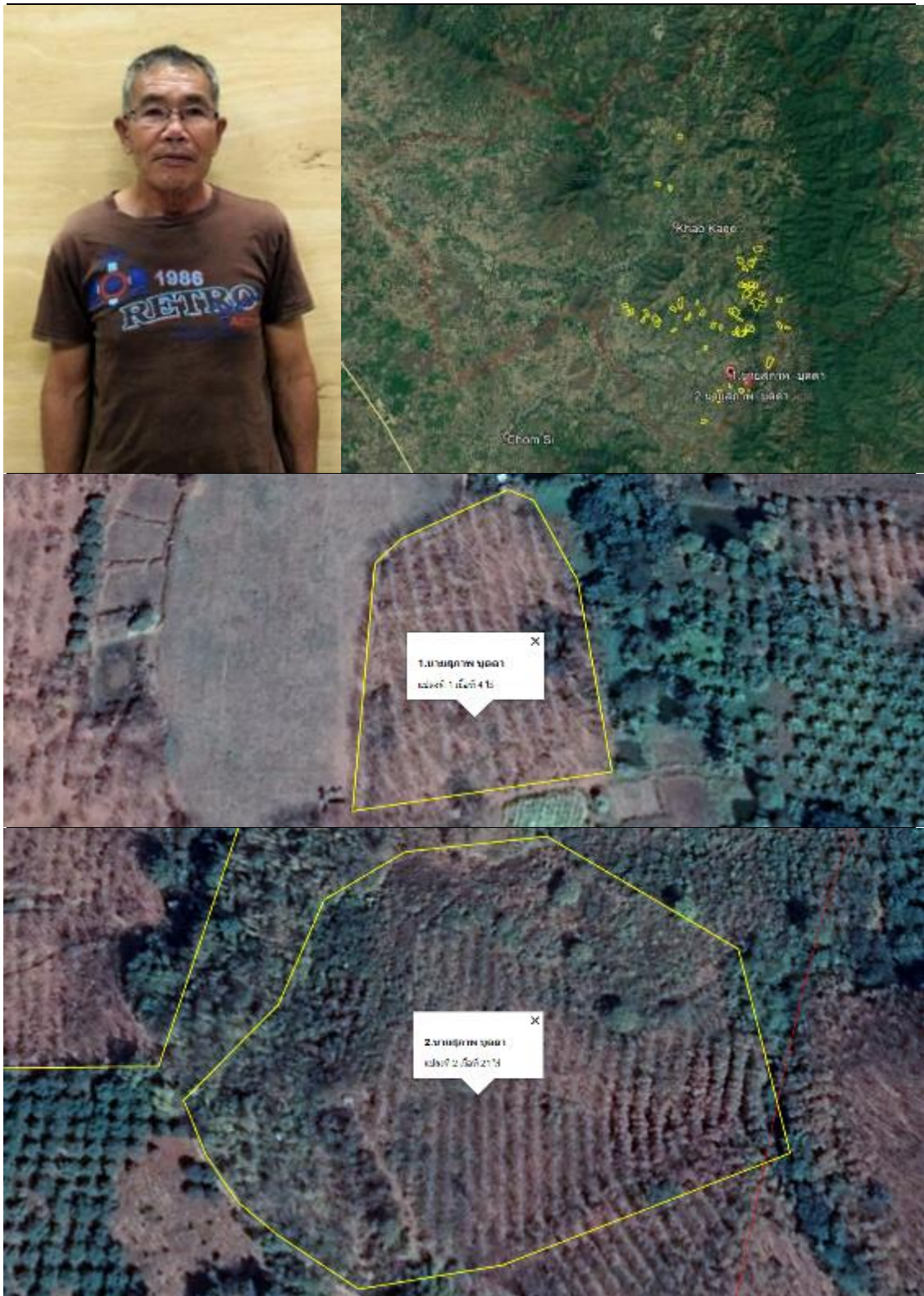

ภาพที่ 25 ลักษณะแปลงของนายสุภาพ บุตดา และตำแหน่งของแปลงปลูกยางพาราในตำบลเขาแก้ว

นายสุภาพ บุคตา ตำแหน่ง สมาชิก กลุ่มเกษตรกรชาวสวนยาง กยท.เขาแก้ว ที่อยู่ 166 ม.9 ต.เขาแก้ว อ.เขียงคาน จ.เลย อายุ 64 ปี บัตรประชาชนเลขที่ 3-4203-00214-94-5 เลขทะเบียนเกษตรกรชาวสวนยาง 4203-01151-4 การศึกษาระดับประถมศึกษาปีที่ 4 มีสมาชิกในครัวเรือน 4 คน เป็นผู้ชาย 3 คน ผู้หญิง 1 คน นับถือศาสนาคริสต์ เป็นหมอดินรับผิดชอบตำบลเขาแก้ว

นายสุภาพ บุคตา มีพื้นที่แปลงปลูกยางพาราจำนวน 2 แปลง ซึ่งมีรายละเอียดดังนี้

แปลงที่ 1 พิกัดแปลง 47 Q 797222 / UTM 1967329 เนื้อที่สวนยางจำนวน 4 ไร่ เริ่มปลูกยางปี พ.ศ. 2548 เปิดกรีดได้ในปี พ.ศ.2555 พื้นที่สวนยางเป็นที่ราบเชิงเขา สวนยางพาราปลูกโดยการขุดหลุมระยะห่าง 3 x 7 เมตรโดยหลุมมีขนาด 50 x 50 x 50 เซนติเมตร ใช้ยางติดตาในถุงปลูก มีจำนวนต้นยางต่อไร่ 76 ต้น/ไร่ เป็นยางพารา พันธุ์ RRIM 600

แปลงที่ 2 พิกัดแปลง 47 Q 797736 / UTM 1967053 เนื้อที่สวนยางจำนวน 21 ไร่ เริ่มปลูกยางปี พ.ศ. 2548 เปิดกรีดได้ในปี พ.ศ.2555 พื้นที่สวนยางเป็นที่ราบเชิงเขา สวนยางพาราปลูกโดยการขุดหลุมระยะห่าง 3 x 7 เมตรโดยหลุมมีขนาด 50 x 50 x 50 เซนติเมตร ใช้ยางติดตาในถุงปลูก มีจำนวนต้นยางต่อไร่ 78 ต้น/ไร่ เป็นยางพารา พันธุ์ RRIM 600

การดูแลโดยการใส่ปุ๋ยเคมีร่วมกับปุ๋ยอินทรีย์ โดยการใส่ปุ๋ยอินทรีย์ 2 – 4 กิโลกรัม ก่อนใส่ปุ๋ยเคมี 15 วัน หลังจากนั้นใส่ปุ๋ยเคมี 1 กิโลกรัม ทั้งนี้จะใส่ปุ๋ย 2 ครั้ง โดยแบ่งใส่ต้นฤดูฝนกับปลายฤดูฝน และทำความสะอาดแปลงโดยการทำเขตกรรมทุกเดือนหรือตามแต่ฤดูกาล โดยงดการใช้ยาปราบศัตรูพืชในแปลงยางพารา อาศัยน้ำฝนตามฤดูกาลสำหรับการเจริญเติบโต และการกรีดยางจะทำการเปิดกรีด ตั้งแต่เดือนพฤษภาคมจนถึงเดือนมกราคมหรือกุมภาพันธ์ของปีถัดไป รวมระยะเวลาในการกรีดยางประมาณ 9 – 10 เดือน ต่อฤดูกาล และพักต้นยางเพื่อฟื้นฟูสภาพประมาณ 2 เดือน เนื่องจากเป็นช่วงฤดูผลัดใบของต้นยางซึ่งเป็นช่วงหน้าแล้งและขาดน้ำ ในการกรีดยางเกษตรกรจะเริ่มทำการกรีดยางตั้งแต่ 5 ทุ่มของแต่ละวันเป็นต้นไปจนกว่าจะกรีดเสร็จหมดทั้งแปลงซึ่งแรงงานกรีดยางสามารถกรีดได้ประมาณ 5-700 ต้น/คน และต้องให้แล้วเสร็จก่อนรุ่งสางเนื่องจากเมื่อเริ่มมีแสงสว่างต้นยางจะเริ่มสังเคราะห์ปากใบยางจะเริ่มเปิดทำให้แรงดันในต้นยางลดลงน้ำยางก็จะหยุดไหล ต่อมาในช่วงเวลา 08.00 – 10.00 น. เกษตรกรจะนำน้ำกรดฟอร์มิคความเข้มข้น 3-5% ไปหยดในถ้วยยางคนให้เข้ากันแล้วทิ้งให้ยางแข็งตัว ทำเช่นนี้จนกว่ายางจะได้ปริมาณเต็มถ้วยตามที่ต้องการ จึงเปลี่ยนถ้วยใหม่ไปเรื่อย ๆ จนกว่าจะครบรอบการเก็บผลผลิต โดยการกรีดยางจะกรีดยาง 2 วัน พัก 1 วัน เมื่อครบ 7 – 8 มีด (เจ็ดถึงแปดวันที่กรีด) จะทำการเก็บรวบรวมยางก้อนถ้วย (Rubber cup หรือ Cup lump-STR) ไปยังลานประมูลของกลุ่ม ซึ่งจะใช้แรงงานภายในครอบครัวในการแกะยางออกจากถ้วยบรรจุกระสอบปุ๋ย เพื่อนำไปขายที่ลานประมูลในแต่ละรอบกรีด (ทุก ๆ 15 วัน)

## 20. นางนุตสรา แวนศิลา

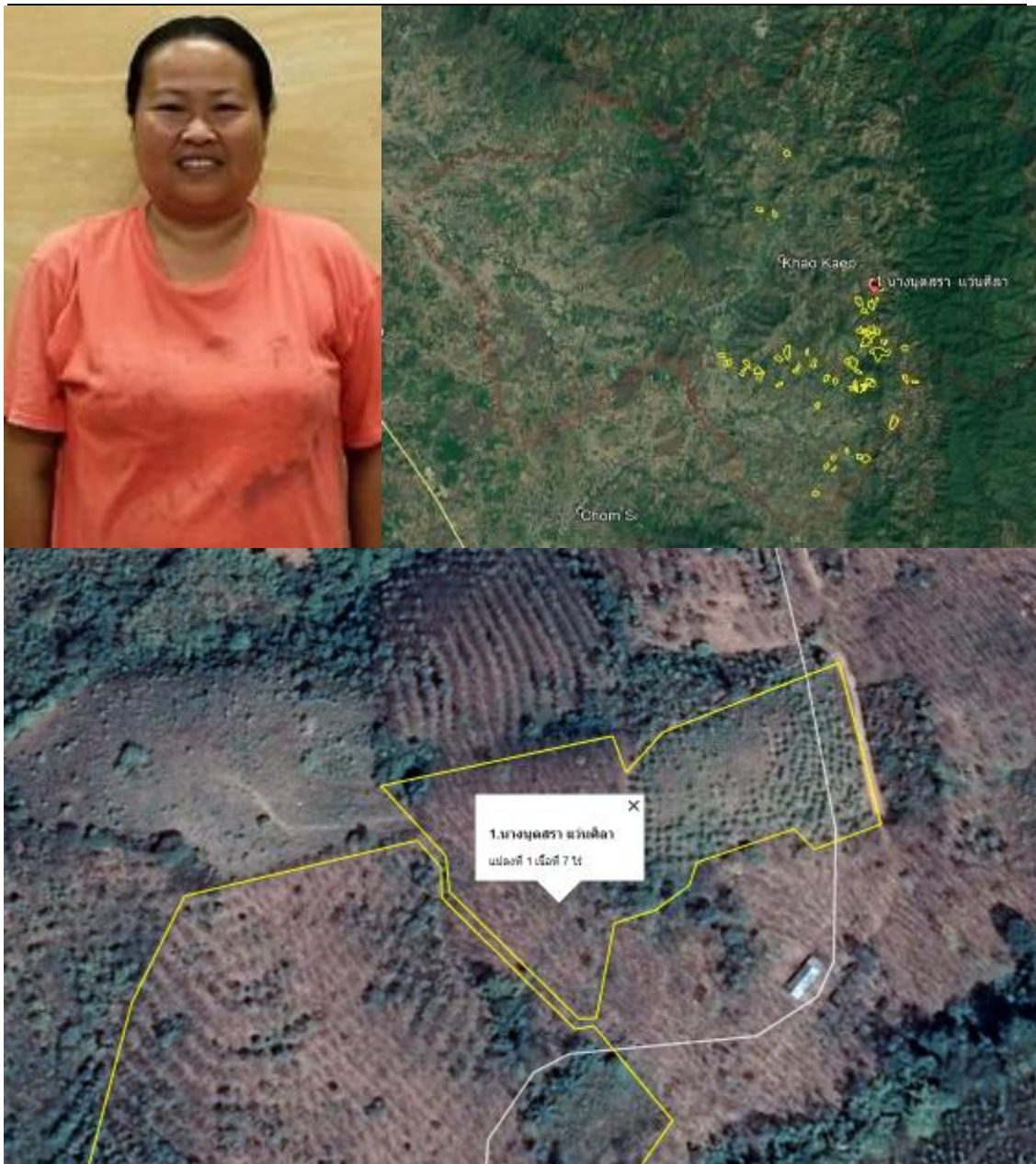

ภาพที่ 26 ลักษณะแปลงของนางนุตสรา แวนศิลา  
และตำแหน่งของแปลงปลูกยางพาราในตำบลเขาแก้ว

นางนุตสรา แว่นศิลา ตำแหน่ง สมาชิก กลุ่มเกษตรกรชาวสวนยาง กยท.เขาแก้ว ที่อยู่ 17 ม. 13 ต.เขาแก้ว อ.เชิงกลอง จ.เลย อายุ 36 ปี บัตรประชาชนเลขที่ 3-4203-00212-29-2 เลขทะเบียนเกษตรกรชาวสวนยาง 4203-01137-4 การศึกษาระดับมัธยมศึกษาปีที่ 3 มีสมาชิกในครัวเรือน 3 คน เป็นชาย 1 คน ผู้หญิง 2 คน นับถือศาสนาพุทธ

นางนุตสรา แว่นศิลา มีพื้นที่แปลงปลูกยางพาราจำนวน 1 แปลง ซึ่งมีรายละเอียดดังนี้

พิกัดแปลง 47 Q 797892 / UTM 1971337 เนื้อที่สวนยางจำนวน 7 ไร่ เริ่มปลูกยางปี พ.ศ. 2550 เปิดกรีดได้ในปี พ.ศ.2557 พื้นที่สวนยางเป็นที่ราบ ทำการปลูกโดยการขุดหลุมระยะห่าง 3 x 7 เมตรโดยหลุมมีขนาด 50 x 50 x 50 เซนติเมตร ใช้ยางติดตาในถุงปลูก มีจำนวนต้นยางต่อไร่ 76 ต้น/ไร่ เป็นยางพารา พันธุ์ RRIM 600

การดูแลโดยการใส่ปุ๋ยเคมีร่วมกับปุ๋ยอินทรีย์ โดยการใส่ปุ๋ยอินทรีย์ 2 – 4 กิโลกรัม ก่อนใส่ปุ๋ยเคมี 15 วัน หลังจากนั้นใส่ปุ๋ยเคมี 1 กิโลกรัม ทั้งนี้จะใส่ปุ๋ย 2 ครั้ง โดยแบ่งใส่ต้นฤดูฝนกับปลายฤดูฝน และทำความสะอาดแปลงโดยการทำเขตกรรมทุกเดือนหรือตามแต่ฤดูกาล โดยงดการใช้ยาปราบศัตรูพืชในแปลงยางพารา อาศัยน้ำฝนตามฤดูกาลสำหรับการเจริญเติบโต และการกรีดยางจะทำการเปิดกรีด ตั้งแต่เดือนพฤษภาคมจนถึงเดือนมกราคมหรือกุมภาพันธ์ของปีถัดไป รวมระยะเวลาในการกรีดยางประมาณ 9 – 10 เดือน ต่อฤดูกาล และพักต้นยางเพื่อฟื้นฟูสภาพประมาณ 2 เดือน เนื่องจากเป็นช่วงฤดูผลัดใบของต้นยางซึ่งเป็นช่วงหน้าแล้งและขาดน้ำ ในการกรีดยางเกษตรกรจะเริ่มทำการกรีดยางตั้งแต่ 5 ทุ่มของแต่ละวันเป็นต้นไปจนกว่าจะกรีดเสร็จหมดทั้งแปลงซึ่งแรงงานกรีดยางสามารถกรีดได้ประมาณ 5-700 ต้น/คน และต้องให้แล้วเสร็จก่อนรุ่งสางเนื่องจากเมื่อเริ่มมีแสงสว่างต้นยางจะเริ่มสังเคราะห์ปากใบยางจะเริ่มเปิดทำให้แรงดันในต้นยางลดลงน้ำยางก็จะหยุดไหล ต่อมาในช่วงเวลา 08.00 – 10.00 น. เกษตรกรจะนำน้ำกรดฟอร์มิคความเข้มข้น 3-5% ไปหยดในถ้วยยางคนให้เข้ากันแล้วทิ้งให้ยางแข็งตัว ทำเช่นนี้จนกว่ายางจะได้ปริมาณเต็มถ้วยตามที่ต้องการ จึงเปลี่ยนถ้วยใหม่ไปเรื่อย ๆ จนกว่าจะครบรอบการเก็บผลผลิต โดยการกรีดยางจะกรีดยาง 2 วัน พัก 1 วัน เมื่อครบ 7 – 8 มิถ (เจ็ดถึงแปดวันที่กรีด) จะทำการเก็บรวบรวมยางก้อนถ้วย (Rubber cup หรือ Cup lump-STR) ไปยังลานประมูลของกลุ่ม ซึ่งจะใช้แรงงานภายในครอบครัวในการแกะยางออกจากถ้วยบรรจุกระสอบปุ๋ย เพื่อนำไปขายที่ลานประมูลในแต่ละรอบกรีด (ทุก ๆ 15 วัน)

## 21. นายมนัส ไชยคินี

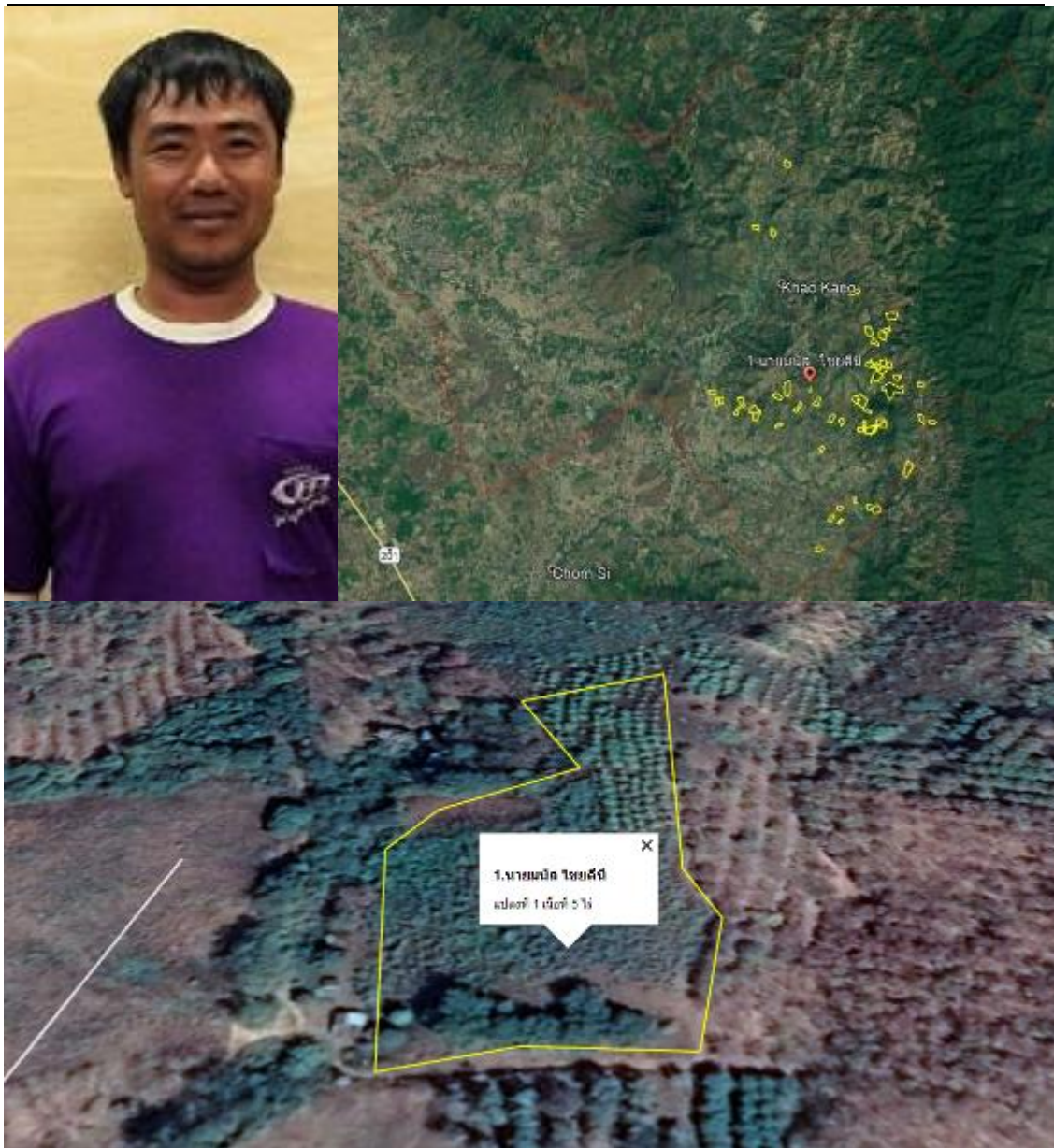

ภาพที่ 27 ลักษณะแปลงของนายมนัส ไชยคินี และตำแหน่งของแปลงปลูกยางพาราในตำบลเขาแก้ว

นายมนัส ไชยคินี ตำแหน่ง สมาชิก กลุ่มเกษตรกรชาวสวนยาง กยท.เขาแก้ว ที่อยู่ 54 ม.8 ต.เขาแก้ว อ.เชียงคาน จ.เลย อายุ 37 ปี บัตรประชาชนเลขที่ 3-4203-00213-14-1 เลขทะเบียนเกษตรกรชาวสวนยาง 4203-01147-4 การศึกษาระดับมัธยมศึกษาปีที่ 6 มีสมาชิกในครัวเรือน 2 คน เป็นผู้ชาย 1 คน ผู้หญิง 1 คน นับถือศาสนาพุทธ



นายมนัส ไชยคีนี มีพื้นที่แปลงปลูกยางพาราจำนวน 1 แปลง ซึ่งมีรายละเอียดดังนี้

พิกัดแปลง 47 Q 796130 / UTM 1969915 เนื้อที่สวนยางจำนวน 5 ไร่ เริ่มปลูกยางปี พ.ศ. 2550 เปิดกรีตได้ในปี พ.ศ.2557 พื้นที่สวนยางเป็นที่ควนเขา สวนยางพาราปลูกโดยการขุดหลุม ระยะห่าง  $3 \times 7$  เมตรโดยหลุมมีขนาด  $50 \times 50 \times 50$  เซนติเมตร ใช้ยางติดตาในถุงปลูก มีจำนวนต้นยางต่อไร่ 76 ต้น/ไร่ เป็นยางพารา พันธุ์ RRIM 600

การดูแลโดยการใส่ปุ๋ยเคมีร่วมกับปุ๋ยอินทรีย์ โดยการใส่ปุ๋ยอินทรีย์ 2 – 4 กิโลกรัม ก่อนใส่ปุ๋ยเคมี 15 วัน หลังจากนั้นใส่ปุ๋ยเคมี 1 กิโลกรัม ทั้งนี้จะใส่ปุ๋ย 2 ครั้ง โดยแบ่งใส่ต้นฤดูฝนกับปลายฤดูฝน และทำความสะอาดแปลงโดยการทำเขตกรรมทุกเดือนหรือตามแต่ฤดูกาล โดยงดการใช้ยาปราบศัตรูพืชในแปลงยางพารา อาศัยน้ำฝนตามฤดูกาลสำหรับการเจริญเติบโต และการกรีดยางจะทำการเปิดกรีต ตั้งแต่เดือนพฤษภาคมจนถึงเดือนมกราคมหรือกุมภาพันธ์ของปีถัดไป รวมระยะเวลาในการกรีดยางประมาณ 9 – 10 เดือน ต่อฤดูกาล และพักต้นยางเพื่อฟื้นฟูสภาพประมาณ 2 เดือน เนื่องจากเป็นช่วงฤดูผลัดใบของต้นยางซึ่งเป็นช่วงหน้าแล้งและขาดน้ำ ในการกรีดยางเกษตรกรจะเริ่มทำการกรีดยางตั้งแต่ 5 ทุ่มของแต่ละวันเป็นต้นไปจนกว่าจะกรีตเสร็จหมดทั้งแปลงซึ่งแรงงานกรีดยางสามารถกรีตได้ประมาณ 5-700 ต้น/คน และต้องให้แล้วเสร็จก่อนรุ่งสางเนื่องจากเมื่อเริ่มมีแสงสว่างต้นยางจะเริ่มสังเคราะห์ปากใบยางจะเริ่มเปิดทำให้แรงดันในต้นยางลดลงน้ำยางก็จะหยุดไหล ต่อมาในช่วงเวลา 08.00 – 10.00 น. เกษตรกรจะนำน้ำกรดฟอร์มิกความเข้มข้น 3-5% ไปหยดในถ้วยยางคนให้เข้ากันแล้วทิ้งให้ยางแข็งตัว ทำเช่นนี้จนกว่ายางจะได้ปริมาณเต็มถ้วยตามที่ต้องการ จึงเปลี่ยนถ้วยใหม่ไปเรื่อย ๆ จนกว่าจะครบรอบการเก็บผลผลิต โดยการกรีดยางจะกรีดยาง 2 วัน พัก 1 วัน เมื่อครบ 7 – 8 มัด (เจ็ดถึงแปดวันที่กรีต) จะทำการเก็บรวบรวมยางก้อนถ้วย (Rubber cup หรือ Cup lump-STR) ไปยังลานประมูลของกลุ่ม ซึ่งจะใช้แรงงานภายในครอบครัวในการแกะยางออกจากถ้วยบรรจุกระสอบปุ๋ย เพื่อนำไปขายที่ลานประมูลในแต่ละรอบกรีต (ทุก ๆ 15 วัน)

## 22. นางสาว โพรธีศรี

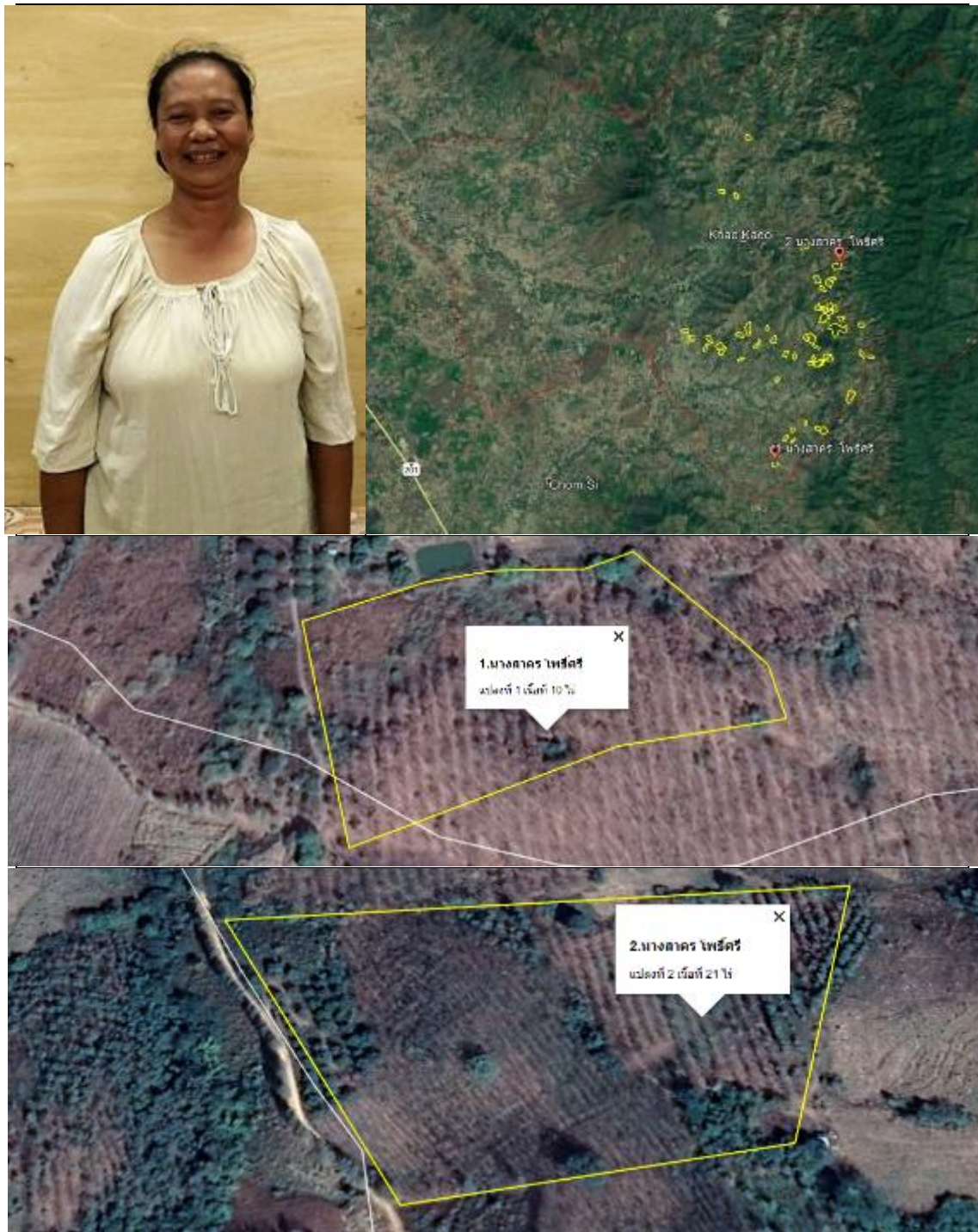

ภาพที่ 28 ลักษณะแปลงของนางสาว โพรธีศรี  
และตำแหน่งของแปลงปลูกยางพาราในตำบลเขาแก้ว

นางสาคร โพธิ์ศรี ตำแหน่ง สมาชิก กลุ่มเกษตรกรชาวสวนยาง กยท.เขาแก้ว ที่อยู่ 3 ม.13 ต. เขาแก้ว อ.เขียงคาน จ.เลย อายุ 44 ปี บัตรประชาชนเลขที่ 2-4203-00022-59-2 เลขทะเบียน เกษตรกรชาวสวนยาง 4203-01138-4 การศึกษาระดับประถมศึกษาปีที่ 6 มีสมาชิกในครัวเรือน 6 คน เป็นผู้ชาย 4 คน ผู้หญิง 2 คน นับถือศาสนาพุทธ

นางสาคร โพธิ์ศรี มีพื้นที่แปลงปลูกยางพาราจำนวน 2 แปลง ซึ่งมีรายละเอียดดังนี้

แปลงที่ 1 พิกัดแปลง 47 Q 796365 / UTM 1966150 เนื้อที่สวนยางจำนวน 10 ไร่ เริ่ม ปลูกยางปี พ.ศ. 2547เปิดกรีดได้ในปี พ.ศ.2554 พื้นที่สวนยางเป็นที่ราบเชิงเขา

แปลงที่ 2 พิกัดแปลง 47 Q 798093 / UTM 1971723 เนื้อที่สวนยางจำนวน 21 ไร่ เริ่ม ปลูกยางปี พ.ศ. 2550 ยังไม่เปิดกรีด พื้นที่สวนยางเป็นที่ราบเชิงเขา สวนยางพาราทั้ง 2 แปลง ปลูก โดยการขุดหลุมระยะห่าง 3 x 7 เมตรโดยหลุมมีขนาด 50 x 50 x 50 เซนติเมตร ใช้อย่างติดตามในถุง ปลูก มีจำนวนต้นยางต่อไร่ 76 ต้น/ไร่ เป็นยางพารา พันธุ์ RRIM 600

การดูแลโดยการใส่ปุ๋ยเคมีร่วมกับปุ๋ยอินทรีย์ โดยการใส่ปุ๋ยอินทรีย์ 2 – 4 กิโลกรัม ก่อนใส่ ปุ๋ยเคมี 15 วัน หลังจากนั้นใส่ปุ๋ยเคมี 1 กิโลกรัม ทั้งนี้จะใส่ปุ๋ย 2 ครั้ง โดยแบ่งใส่ต้นฤดูฝนกับปลายฤดู ฝน และทำความสะอาดแปลงโดยการทำเขตรกรรมทุกเดือนหรือตามแต่ฤดูกาล โดยงดการใช้ยาปราบ ศัตรูพืชในแปลงยางพารา อาศัยน้ำฝนตามฤดูกาลสำหรับการเจริญเติบโต และการกรีดยางจะทำการ เปิดกรีด ตั้งแต่เดือนพฤษภาคมจนถึงเดือนมกราคมหรือกุมภาพันธ์ของปีถัดไป รวมระยะเวลาในการ กรีดยางประมาณ 9 – 10 เดือน ต่อฤดูกาล และพักต้นยางเพื่อฟื้นฟูสภาพประมาณ 2 เดือน เนื่องจาก เป็นช่วงฤดูผลัดใบของต้นยางซึ่งเป็นช่วงหน้าแล้งและขาดน้ำ ในการกรีดยางเกษตรกรจะเริ่มทำ การกรีดยางตั้งแต่ 5 ทุ่มของแต่ละวันเป็นต้นไปจนกว่าจะกรีดเสร็จหมดทั้งแปลงซึ่งแรงงานกรีดยาง สามารถกรีดได้ประมาณ 5-700 ต้น/คน และต้องให้แล้วเสร็จก่อนรุ่งสางเนื่องจากเมื่อเริ่มมีแสงสว่าง ต้นยางจะเริ่มสังเคราะห์ปากใบยางจะเริ่มเปิดทำให้แรงดันในต้นยางลดลงน้ำยางก็จะหยุดไหล ต่อมา ในช่วงเวลา 08.00 – 10.00 น. เกษตรกรจะนำน้ำกรดฟอร์มิคความเข้มข้น 3-5% ไปหยดในถ้วยยาง คนให้เข้ากันแล้วทิ้งให้ยางแข็งตัว ทำเช่นนี้จนกว่ายางจะได้ปริมาณเต็มถ้วยตามที่ต้องการ จึงเปลี่ยน ถ้วยใหม่ไปเรื่อย ๆ จนกว่าจะครบรอบการเก็บผลผลิต โดยการกรีดยางจะกรีดยาง 2 วัน พัก 1 วัน เมื่อครบ 7 – 8 มัด (เจ็ดถึงแปดวันที่กรีด) จะทำการเก็บรวบรวมยางก้อนถ้วย (Rubber cup หรือ Cup lump-STR) ไปยังลานประมูลของกลุ่ม ซึ่งจะใช้แรงงานภายในครอบครัวในการแกะยางออกจาก ถ้วยบรรจุกระสอบปุ๋ย เพื่อนำไปขายที่ลานประมูลในแต่ละรอบกรีด (ทุก ๆ 15 วัน)

## 23. นายรังสรร งามสม



ภาพที่ 29 ลักษณะแปลงของนายรังสรร งามสม และตำแหน่งของแปลงปลูกยางพาราในตำบลเขาแก้ว

นายรังสรร งามสม ตำแหน่ง สมาชิก กลุ่มเกษตรกรชาวสวนยาง กยท.เขาแก้ว ที่อยู่ 161/1 ม.8 ต.เขาแก้ว อ.เชียงคาน จ.เลย อายุ 45 ปี บัตรประชาชนเลขที่ 3-6606-00787-57-4 เลขทะเบียนเกษตรกรชาวสวนยาง ไม่มี การศึกษาระดับมัธยมศึกษาปีที่ 3 มีสมาชิกในครัวเรือน 4 คน เป็นผู้ขาย 2 คน ผู้หญิง 2 คน นับถือศาสนาพุทธ

นายรังสรร งามสม มีพื้นที่แปลงปลูกยางพาราจำนวน 2 แปลง ซึ่งมีรายละเอียดดังนี้

แปลงที่ 1 พิกัดแปลง 47 Q 796275 / UTM 1969625 เนื้อที่สวนยางจำนวน 15 ไร่ เริ่มปลูกยางปี พ.ศ. 2533 เปิดกรีตได้ในปี พ.ศ.2540 พื้นที่สวนยางเป็นที่ควนเขา สวนยางพาราปลูกโดยการขุดหลุมระยะห่าง 3 x 7 เมตรโดยหลุมมีขนาด 50 x 50 x 50 เซนติเมตร ใ้ซยางติดตามในถุงปลูก มีจำนวนต้นยางต่อไร่ 67 ต้น/ไร่ เป็นยางพารา พันธุ์ RRIM 600

แปลงที่ 2 พิกัดแปลง 47 Q 794868 / UTM 1969328 เนื้อที่สวนยางจำนวน 15 ไร่ เริ่มปลูกยางปี พ.ศ. 2548 เปิดกรีตได้ในปี พ.ศ.2555 พื้นที่สวนยางเป็นที่ราบเชิงเขา สวนยางพาราปลูกโดยการขุดหลุมระยะห่าง 3 x 7 เมตรโดยหลุมมีขนาด 50 x 50 x 50 เซนติเมตร ใ้ซยางติดตามในถุงปลูก มีจำนวนต้นยางต่อไร่ 67 ต้น/ไร่ เป็นยางพารา พันธุ์ RRIM 600

การดูแลโดยการใส่ปุ๋ยเคมีร่วมกับปุ๋ยอินทรีย์ โดยการใส่ปุ๋ยอินทรีย์ 2 – 4 กิโลกรัม ก่อนใส่ปุ๋ยเคมี 15 วัน หลังจากนั้นใส่ปุ๋ยเคมี 1 กิโลกรัม ทั้งนี้จะใส่ปุ๋ย 2 ครั้ง โดยแบ่งใส่ต้นฤดูฝนกับปลายฤดู

ฝน และทำความสะอาดแปลงโดยการทำเขตกรรมทุกเดือนหรือตามแต่ฤดูกาล โดยงดการใช้ยาปราบศัตรูพืชในแปลงยาวพารา อาศัยน้ำฝนตามฤดูกาลสำหรับการเจริญเติบโต และการกรีดยางจะทำการเปิดกรีด ตั้งแต่เดือนพฤษภาคมจนถึงเดือนมกราคมหรือกุมภาพันธ์ของปีถัดไป รวมระยะเวลาในการกรีดยางประมาณ 9 – 10 เดือน ต่อฤดูกาล และพักต้นยางเพื่อฟื้นฟูสภาพประมาณ 2 เดือน เนื่องจากเป็นช่วงฤดูผลัดใบของต้นยางซึ่งเป็นช่วงหน้าแล้งและขาดน้ำ ในการกรีดยางเกษตรกรจะเริ่มทำการกรีดยางตั้งแต่ 5 พุ่มของแต่ละวันเป็นต้นไปจนกว่าจะกรีดเสร็จหมดทั้งแปลงซึ่งแรงงานกรีดยางสามารถกรีดได้ประมาณ 5-700 ต้น/คน



ภาพที่ 30 ลักษณะแปลงปลูกยางพาราของนายรังสรรค์ งามสม

และต้องให้แล้วเสร็จก่อนรุ่งสางเนื่องจากเมื่อเริ่มมีแสงสว่างต้นยางจะเริ่มสังเคราะห์ปากใบ ยางจะเริ่มเปิดทำให้แรงดันในต้นยางลดลงน้ำยางก็จะหยุดไหล ต่อมาในช่วงเวลา 08.00 – 10.00 น. เกษตรกรจะนำน้ำกรดฟอสฟอริกความเข้มข้น 3-5% ไปหยดในถ้วยยางคนให้เข้ากันแล้วทิ้งให้ยางแข็งตัว ทำเช่นนี้จนกว่ายางจะได้ปริมาณเต็มถ้วยตามที่ต้องการ จึงเปลี่ยนถ้วยใหม่ไปเรื่อย ๆ จนกว่าจะครบรอบการเก็บผลผลิต โดยการกรีดยางจะกรีดยาง 2 วัน พัก 1 วัน เมื่อครบ 7 – 8 มีด (เจ็ดถึงแปดวันที่กรีด) จะทำการเก็บรวบรวมยางก้อนถ้วย (Rubber cup หรือ Cup lump-STR) ไปยังลานประมุลของกลุ่ม ซึ่งจะใช้แรงงานภายในครอบครัวในการแกะยางออกจากถ้วยบรรจุกระสอบปุ๋ย เพื่อนำไปขายที่ลานประมุลในแต่ละรอบกรีด (ทุก ๆ 15 วัน)



## 24. นายสุรียา ปัญญาคำ

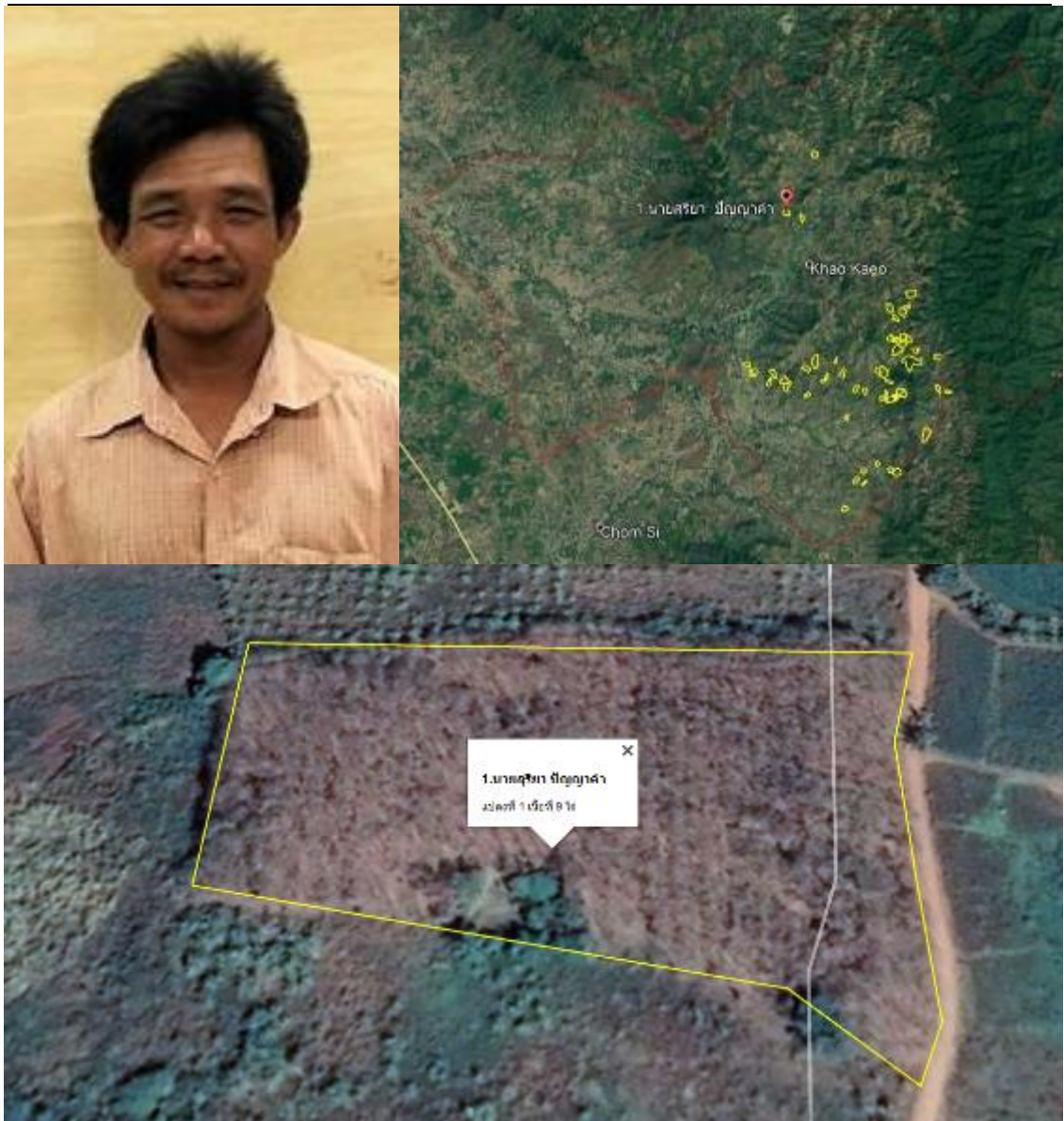

ภาพที่ 31 ลักษณะแปลงของนายสุรียา ปัญญาคำ  
และตำแหน่งของแปลงปลูกยางพาราในตำบลเขาแก้ว

นายสุรียา ปัญญาคำ ตำแหน่ง สมาชิก กลุ่มเกษตรกรชาวสวนยาง กยท.เขาแก้ว ที่อยู่ 39 ม.6 ต.เขาแก้ว อ.เชียงคาน จ.เลย อายุ 39 ปี บัตรประชาชนเลขที่ 3-4203-00149-71-0 เลขทะเบียนเกษตรกรชาวสวนยาง 4203-01153-4 การศึกษาระดับมัธยมศึกษาปีที่ 6 มีสมาชิกในครัวเรือน 5 คน เป็นผู้ชาย 2 คน ผู้หญิง 3 คน นับถือศาสนาพุทธ

นายสุรียา ปัญญาคำ มีพื้นที่แปลงปลูกยางพาราจำนวน 1 แปลง ซึ่งมีรายละเอียดดังนี้

พิกัดแปลง 47 Q 794764 / UTM 1973743 เนื้อที่สวนยางจำนวน 9 ไร่ เริ่มปลูกยางปี พ.ศ. 2548 เปิดกรีตได้ในปี พ.ศ.2555 พื้นที่สวนยางเป็นที่ที่ควนเขา สวนยางพาราปลูกโดยการขุดหลุม ระยะห่าง 3 x 7 เมตรโดยหลุมมีขนาด 50 x 50 x 50 เซนติเมตร ใช้ยางติดตาในถุงปลูก มีจำนวนต้นยางต่อไร่ 76 ต้น/ไร่ เป็นยางพารา พันธุ์ RRIM 600

การดูแลโดยการใส่ปุ๋ยเคมีร่วมกับปุ๋ยอินทรีย์ โดยการใส่ปุ๋ยอินทรีย์ 2 – 4 กิโลกรัม ก่อนใส่ปุ๋ยเคมี 15 วัน หลังจากนั้นใส่ปุ๋ยเคมี 1 กิโลกรัม ทั้งนี้จะใส่ปุ๋ย 2 ครั้ง โดยแบ่งใส่ต้นฤดูฝนกับปลายฤดูฝน และทำความสะอาดแปลงโดยการทำเขตรกรรมทุกเดือนหรือตามแต่ฤดูกาล โดยงดการใช้ยาปราบศัตรูพืชในแปลงยางพารา อาศัยน้ำฝนตามฤดูกาลสำหรับการเจริญเติบโต และการกรีดยางจะทำการเปิดกรีต ตั้งแต่เดือนพฤษภาคมจนถึงเดือนมกราคมหรือกุมภาพันธ์ของปีถัดไป รวมระยะเวลาในการกรีดยางประมาณ 9 – 10 เดือน ต่อฤดูกาล และพักต้นยางเพื่อฟื้นฟูสภาพประมาณ 2 เดือน เนื่องจากเป็นช่วงฤดูผลัดใบของต้นยางซึ่งเป็นช่วงหน้าแล้งและขาดน้ำ ในการกรีดยางเกษตรกรจะเริ่มทำการกรีดยางตั้งแต่ 5 ทุ่มของแต่ละวันเป็นต้นไปจนกว่าจะกรีตเสร็จหมดทั้งแปลงซึ่งแรงงานกรีดยางสามารถกรีตได้ประมาณ 5-700 ต้น/คน และต้องให้แล้วเสร็จก่อนรุ่งสางเนื่องจากเมื่อเริ่มมีแสงสว่างต้นยางจะเริ่มสังเคราะห์ปากใบยางจะเริ่มเปิดทำให้แรงดันในต้นยางลดลงน้ำยางก็จะหยุดไหล ต่อมาในช่วงเวลา 08.00 – 10.00 น. เกษตรกรจะนำน้ำกรดฟอร์มิกความเข้มข้น 3-5% ไปหยดในถ้วยยางคนให้เข้ากันแล้วทิ้งให้ยางแข็งตัว ทำเช่นนี้จนกว่ายางจะได้ปริมาณเต็มถ้วยตามที่ต้องการ จึงเปลี่ยนถ้วยใหม่ไปเรื่อย ๆ จนกว่าจะครบรอบการเก็บผลผลิต โดยการกรีดยางจะกรีดยาง 2 วัน พัก 1 วัน เมื่อครบ 7 – 8 มิถ (เจ็ดถึงแปดวันที่กรีต) จะทำการเก็บรวบรวมยางก้อนถ้วย (Rubber cup หรือ Cup lump-STR) ไปยังลานประมูลของกลุ่ม ซึ่งจะใช้แรงงานภายในครอบครัวในการแกะยางออกจากถ้วยบรรจุกระสอบปุ๋ย เพื่อนำไปขายที่ลานประมูลในแต่ละรอบกรีต (ทุก ๆ 15 วัน)



## 25. นายธงไทย แสงขาว

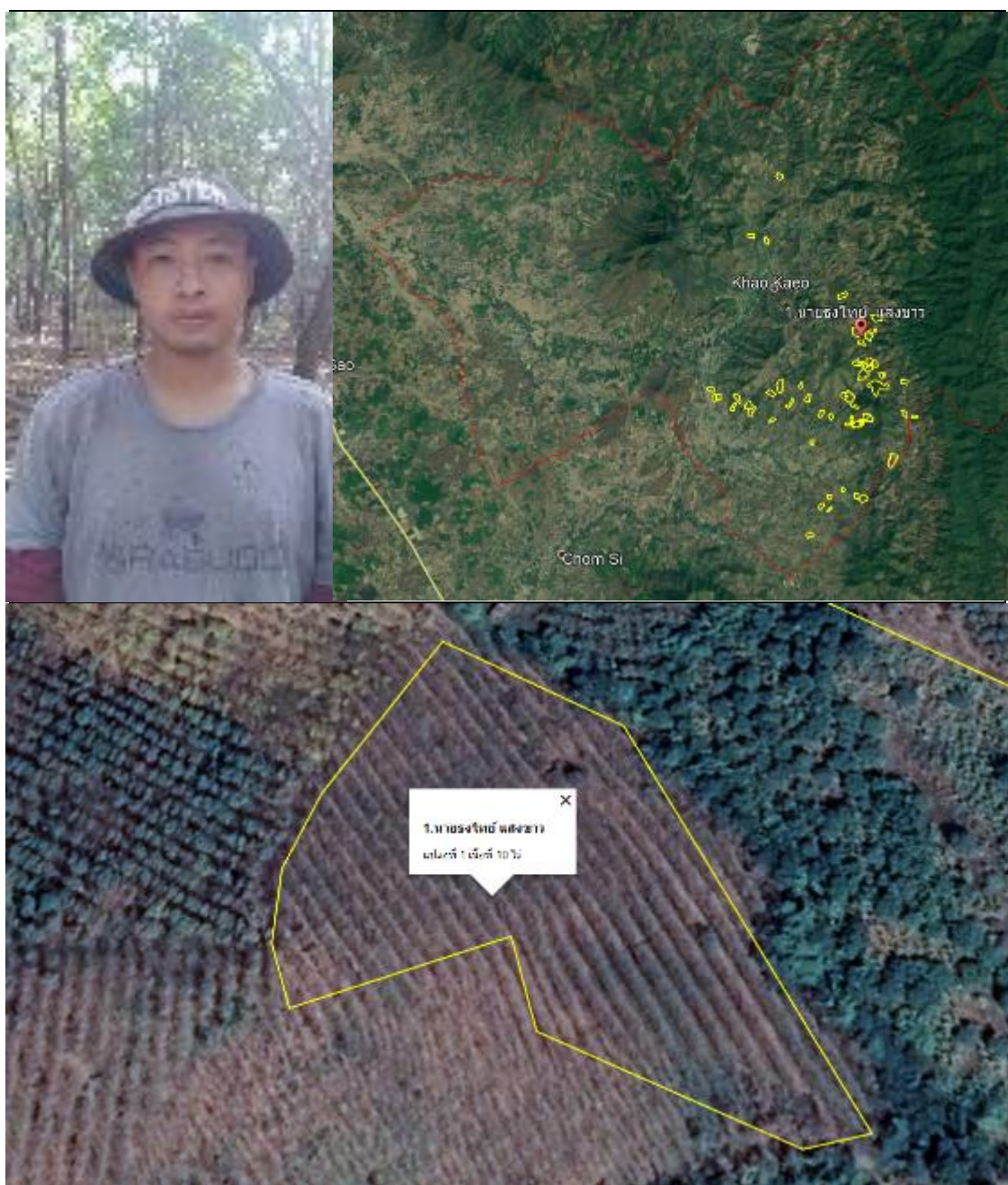

ภาพที่ 32 ลักษณะแปลงของนายธงไทย แสงขาว  
และตำแหน่งของแปลงปลูกยางพาราในตำบลเขาแก้ว

นายธงไทย แสงขาว ตำแหน่ง สมาชิก กลุ่มเกษตรกรชาวสวนยาง กยท.เขาแก้ว ที่อยู่ 56 ม.8 ต.เขาแก้ว อ.เชียงคาน จ.เลย อายุ 25 ปี บัตรประชาชนเลขที่ 1-4299-00123-65-9 เลขทะเบียนเกษตรกรชาวสวนยาง ไม่มี การศึกษาระดับปริญญาตรี มีสมาชิกในครัวเรือน 3 คน เป็นผู้ขาย 2 คน ผู้หญิง 1 คน นับถือศาสนาพุทธ

นายธงไทย แสงขาว มีพื้นที่แปลงปลูกยางพาราจำนวน 1 แปลง ซึ่งมีรายละเอียดดังนี้

พิกัดแปลง 47 Q 797615 / UTM 1971077 เนื้อที่สวนยางจำนวน 10 ไร่ เริ่มปลูกยางปี พ.ศ. 2545 เปิดกรีดได้ในปี พ.ศ.2552 พื้นที่สวนยางเป็นที่ควนเขา สวนยางพาราปลูกโดยการขุดหลุม ระยะห่าง 3 x 7 เมตรโดยหลุมมีขนาด 50 x 50 x 50 เซนติเมตร ใช้ยางติดตาในถุงปลูก มีจำนวนต้นยางต่อไร่ 67 ต้น/ไร่ เป็นยางพารา พันธุ์ RRIM 600

การดูแลโดยการใส่ปุ๋ยเคมีร่วมกับปุ๋ยอินทรีย์ โดยการใส่ปุ๋ยอินทรีย์ 2 – 4 กิโลกรัม ก่อนใส่ปุ๋ยเคมี 15 วัน หลังจากนั้นใส่ปุ๋ยเคมี 1 กิโลกรัม ทั้งนี้จะใส่ปุ๋ย 2 ครั้ง โดยแบ่งใส่ต้นฤดูฝนกับปลายฤดูฝน และทำความสะอาดแปลงโดยการทำเขตกรรมทุกเดือนหรือตามแต่ฤดูกาล โดยงดการใช้ยาปราบศัตรูพืชในแปลงยางพารา อาศัยน้ำฝนตามฤดูกาลสำหรับการเจริญเติบโต และการกรีดยางจะทำการเปิดกรีด ตั้งแต่เดือนพฤษภาคมจนถึงเดือนมกราคมหรือกุมภาพันธ์ของปีถัดไป รวมระยะเวลาในการกรีดยางประมาณ 9 – 10 เดือน ต่อฤดูกาล และพักต้นยางเพื่อฟื้นฟูสภาพประมาณ 2 เดือน เนื่องจากเป็นช่วงฤดูผลัดใบของต้นยางซึ่งเป็นช่วงหน้าแล้งและขาดน้ำ ในการกรีดยางเกษตรกรจะเริ่มทำการกรีดยางตั้งแต่ 5 ทุ่มของแต่ละวันเป็นต้นไปจนกว่าจะกรีดเสร็จหมดทั้งแปลงซึ่งแรงงานกรีดยางสามารถกรีดได้ประมาณ 5-700 ต้น/คน และต้องให้แล้วเสร็จก่อนรุ่งสางเนื่องจากเมื่อเริ่มมีแสงสว่างต้นยางจะเริ่มสังเคราะห์ปากใบยางจะเริ่มเปิดทำให้แรงดันในต้นยางลดลงน้ำยางก็จะหยุดไหล ต่อมาในช่วงเวลา 08.00 – 10.00 น. เกษตรกรจะนำน้ำกรดฟอร์มิคความเข้มข้น 3-5% ไปหยดในถ้วยยางคนให้เข้ากันแล้วทิ้งให้ยางแข็งตัว ทำเช่นนี้จนกว่ายางจะได้ปริมาณเต็มถ้วยตามที่ต้องการ จึงเปลี่ยนถ้วยใหม่ไปเรื่อย ๆ จนกว่าจะครบรอบการเก็บผลผลิต โดยการกรีดยางจะกรีดยาง 2 วัน พัก 1 วัน เมื่อครบ 7 – 8 มีด (เจ็ดถึงแปดวันที่กรีด) จะทำการเก็บรวบรวมยางก้อนถ้วย (Rubber cup หรือ Cup lump-STR) ไปยังลานประมูลของกลุ่ม ซึ่งจะใช้แรงงานภายในครอบครัวในการแกะยางออกจากถ้วยบรรจุกระสอบปุ๋ย เพื่อนำไปขายที่ลานประมูลในแต่ละรอบกรีด (ทุก ๆ 15 วัน)

## 26. นางสาว หงส์สง่า

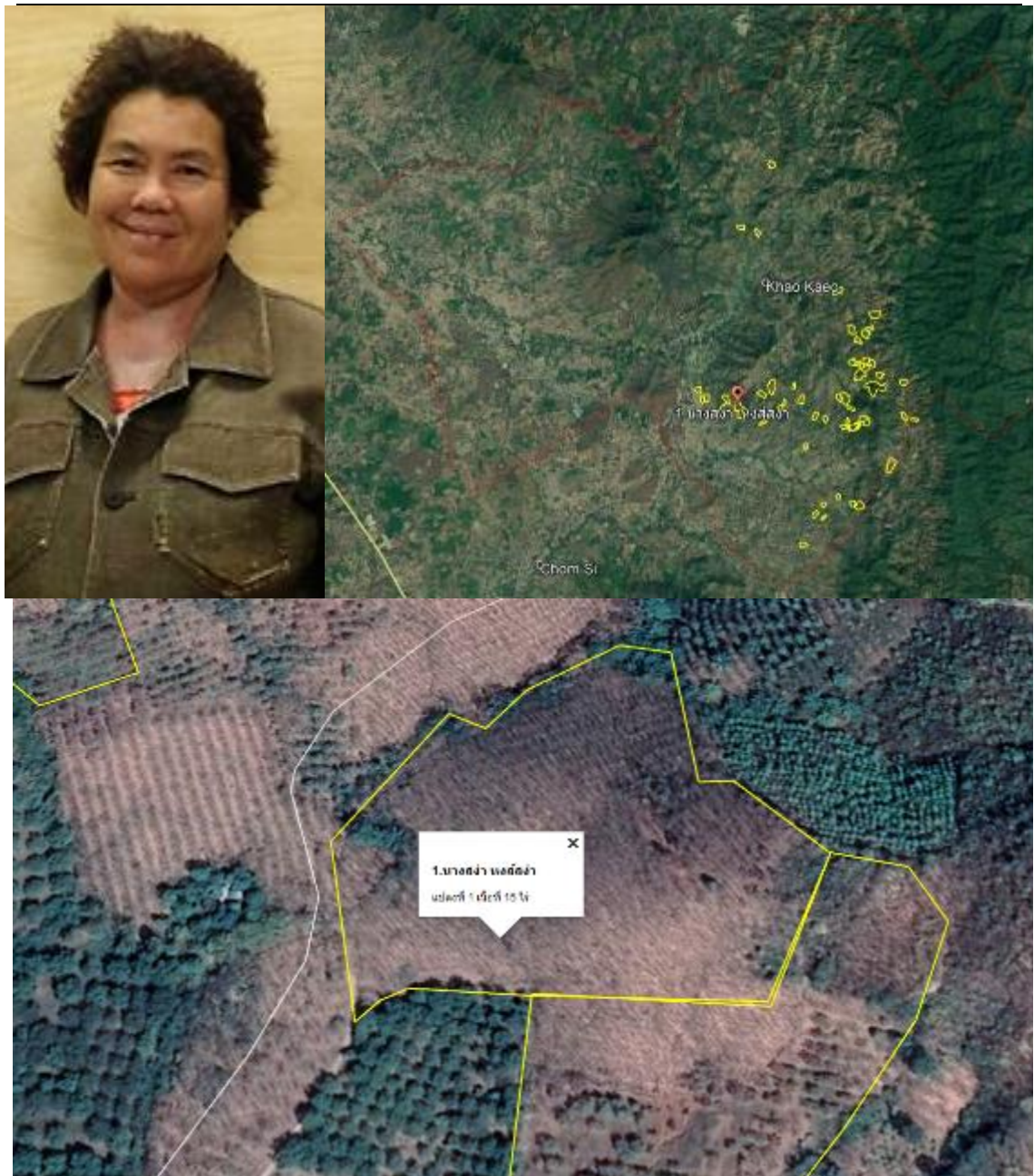

ภาพที่ 33 ลักษณะแปลงของนางสง่า หงส์สง่า  
และตำแหน่งของแปลงปลูกยางพาราในตำบลเขาแก้ว

นางสง่า หงส์สง่า ตำแหน่ง สมาชิก กลุ่มเกษตรกรชาวสวนยาง กยท.เขาแก้ว ที่อยู่ 162 ม.13 ต.เขาแก้ว อ.เขียงคาน จ.เลย อายุ 55 ปี บัตรประชาชนเลขที่ 3-4203-00212-17-9 เลขทะเบียนเกษตรกรชาวสวนยาง 4203-01172-4 การศึกษาระดับประถมศึกษาปีที่ 4 มีสมาชิกในครัวเรือน 5 คน เป็นผู้ชาย 2 คน ผู้หญิง 3 คน นับถือศาสนาพุทธ

นางสง่า หงส์สง่า มีพื้นที่แปลงปลูกยางพาราจำนวน 1 แปลง ซึ่งมีรายละเอียดดังนี้

พิกัดแปลง 47 Q 794751 / UTM 1969402 เนื้อที่สวนยางจำนวน 15 ไร่ เริ่มปลูกยางปี พ.ศ. 2548เปิดกรีดได้ในปี พ.ศ.2555 พื้นที่สวนยางเป็นที่ราบเชิงเขา สวนยางพาราปลูกโดยการขุดหลุมระยะห่าง 3 x 7 เมตรโดยหลุมมีขนาด 50 x 50 x 50 เซนติเมตร ใช้ยางติดตาในถุงปลูก มีจำนวนต้นยางต่อไร่ 76 ต้น/ไร่ เป็นยางพารา พันธุ์ RRIM 600

การดูแลโดยการใส่ปุ๋ยเคมีร่วมกับปุ๋ยอินทรีย์ โดยการใส่ปุ๋ยอินทรีย์ 2 – 4 กิโลกรัม ก่อนใส่ปุ๋ยเคมี 15 วัน หลังจากนั้นใส่ปุ๋ยเคมี 1 กิโลกรัม ทั้งนี้จะใส่ปุ๋ย 2 ครั้ง โดยแบ่งใส่ต้นฤดูฝนกับปลายฤดูฝน และทำความสะอาดแปลงโดยการทำเขตกรรมทุกเดือนหรือตามแต่ฤดูกาล โดยงดการใช้ยาปราบศัตรูพืชในแปลงยางพารา อาศัยน้ำฝนตามฤดูกาลสำหรับการเจริญเติบโต และการกรีดยางจะทำการเปิดกรีด ตั้งแต่เดือนพฤษภาคมจนถึงเดือนมกราคมหรือกุมภาพันธ์ของปีถัดไป รวมระยะเวลาในการกรีดยางประมาณ 9 – 10 เดือน ต่อฤดูกาล และพักต้นยางเพื่อฟื้นฟูสภาพประมาณ 2 เดือน เนื่องจากเป็นช่วงฤดูผลัดใบของต้นยางซึ่งเป็นช่วงหน้าแล้งและขาดน้ำ ในการกรีดยางเกษตรกรจะเริ่มทำการกรีดยางตั้งแต่ 5 ทุ่มของแต่ละวันเป็นต้นไปจนกว่าจะกรีดเสร็จหมดทั้งแปลงซึ่งแรงงานกรีดยางสามารถกรีดได้ประมาณ 5-700 ต้น/คน และต้องให้แล้วเสร็จก่อนรุ่งสางเนื่องจากเมื่อเริ่มมีแสงสว่างต้นยางจะเริ่มสังเคราะห์ปากใบยางจะเริ่มเปิดทำให้แรงดันในต้นยางลดลงน้ำยางก็จะหยุดไหล ต่อมาในช่วงเวลา 08.00 – 10.00 น. เกษตรกรจะนำน้ำกรดฟอร์มิคความเข้มข้น 3-5% ไปหยดในถ้วยยางคนให้เข้ากันแล้วทิ้งให้ยางแข็งตัว ทำเช่นนี้จนกว่ายางจะได้ปริมาณเต็มถ้วยตามที่ต้องการ จึงเปลี่ยนถ้วยใหม่ไปเรื่อย ๆ จนกว่าจะครบรอบการเก็บผลผลิต โดยการกรีดยางจะกรีดยาง 2 วัน พัก 1 วัน เมื่อครบ 7 – 8 มิถ (เจ็ดถึงแปดวันที่กรีด) จะทำการเก็บรวบรวมยางก้อนถ้วย (Rubber cup หรือ Cup lump-STR) ไปยังลานประมูลของกลุ่ม ซึ่งจะใช้แรงงานภายในครอบครัวในการแกะยางออกจากถ้วยบรรจุกระสอบปุ๋ย เพื่อนำไปขายที่ลานประมูลในแต่ละรอบกรีด (ทุก ๆ 15 วัน)

## 27. นายมนตรี แซ่ลี

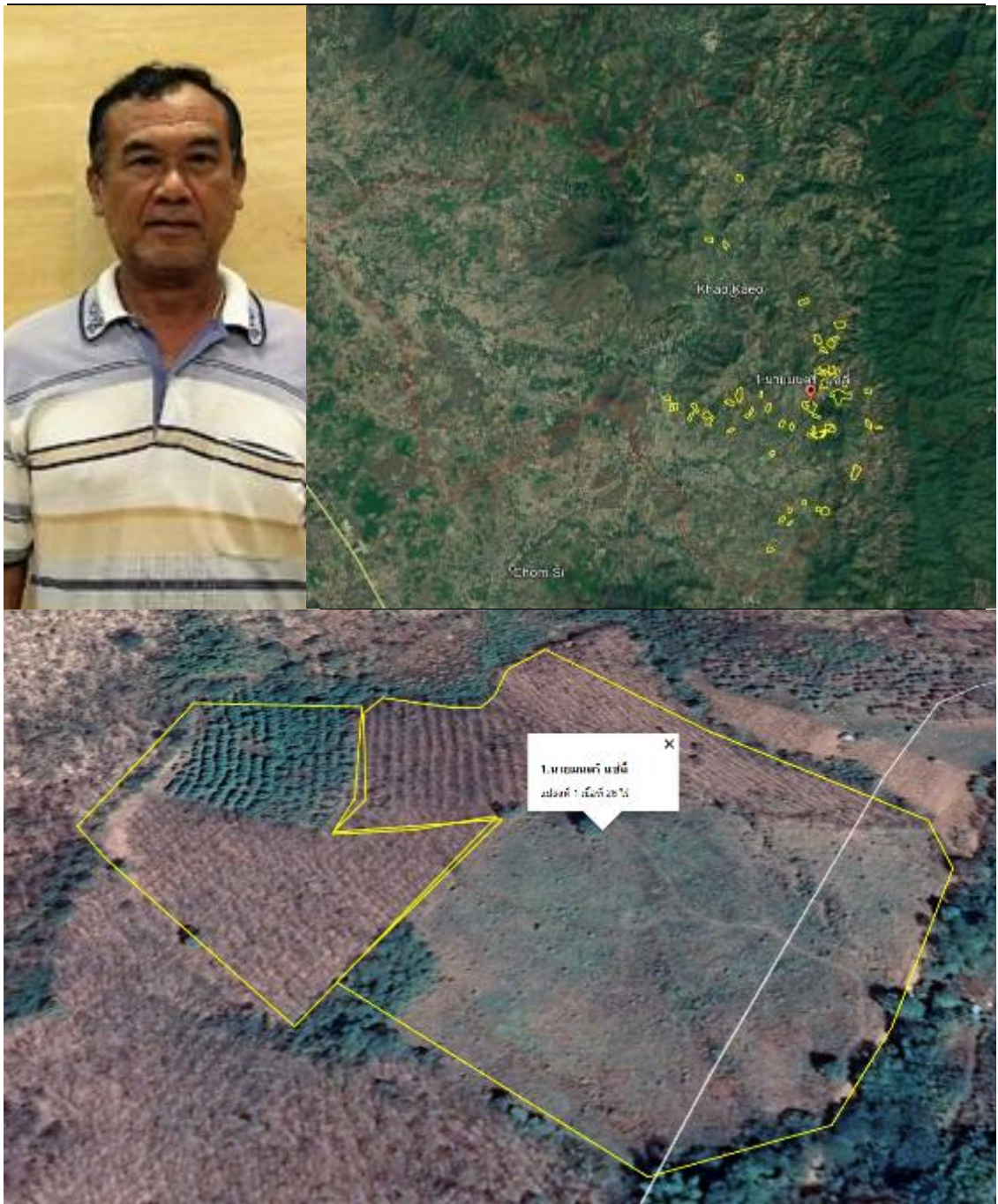

ภาพที่ 34 ลักษณะแปลงของนายมนตรี แซ่ลี และตำแหน่งของแปลงปลูกยางพาราในตำบลเขาแก้ว

นายมนตรี แซ่ลี ตำแหน่ง สมาชิก กลุ่มเกษตรกรชาวสวนยาง กยท.เขาแก้ว ที่อยู่ 189 ม.8 ต. เขาแก้ว อ.เขียงคาน จ.เลย อายุ 61 ปี บัตรประชาชนเลขที่ 3-4203-00209-56-9 เลขทะเบียน เกษตรกรชาวสวนยาง 4203-01154-4 การศึกษาระดับมัธยมศึกษาปีที่ 3 มีสมาชิกในครัวเรือน 5 คน เป็นผู้ชาย 3 คน ผู้หญิง 2 คน นับถือศาสนาพุทธ

นายมนตรี แซ่ลี มีพื้นที่แปลงปลูกยางพาราจำนวน 1 แปลง ซึ่งมีรายละเอียดดังนี้

พิกัดแปลง 47 Q 797229 / UTM 1969692 เนื้อที่สวนยางจำนวน 26 ไร่ เริ่มปลูกยางปี พ.ศ. 2546 เปิดกรีดได้ในปี พ.ศ.2553 พื้นที่สวนยางเป็นที่ที่ค่อนข้าง สวนยางพาราปลูกโดยการขุด หลุมระยะห่าง 3 x 7 เมตรโดยหลุมมีขนาด 50 x 50 x 50 เซนติเมตร ใช้ยางติดตาในถุงปลูก มี จำนวนต้นยางต่อไร่ 76 ต้น/ไร่ เป็นยางพารา พันธุ์ RRIM 600

การดูแลโดยการใส่ปุ๋ยเคมีร่วมกับปุ๋ยอินทรีย์ โดยการใส่ปุ๋ยอินทรีย์ 2 – 4 กิโลกรัม ก่อนใส่ ปุ๋ยเคมี 15 วัน หลังจากนั้นใส่ปุ๋ยเคมี 1 กิโลกรัม ทั้งนี้จะใส่ปุ๋ย 2 ครั้ง โดยแบ่งใส่ต้นฤดูฝนกับปลายฤดู ฝน และทำความสะอาดแปลงโดยการทำเขตกรรมทุกเดือนหรือตามแต่ฤดูกาล โดยงดการใช้ยาปราบ ศัตรูพืชในแปลงยางพารา อาศัยน้ำฝนตามฤดูกาลสำหรับการเจริญเติบโต และการกรีดยางจะทำการ เปิดกรีด ตั้งแต่เดือนพฤษภาคมจนถึงเดือนมกราคมหรือกุมภาพันธ์ของปีถัดไป รวมระยะเวลาในการ กรีดยางประมาณ 9 – 10 เดือน ต่อฤดูกาล และพักต้นยางเพื่อฟื้นฟูสภาพประมาณ 2 เดือน เนื่องจาก เป็นช่วงฤดูผลัดใบของต้นยางซึ่งเป็นช่วงหน้าแล้งและขาดน้ำ ในการกรีดยางเกษตรกรจะเริ่มทำ การกรีดยางตั้งแต่ 5 ทุ่มของแต่ละวันเป็นต้นไปจนกว่าจะกรีดเสร็จหมดทั้งแปลงซึ่งแรงงานกรีดยาง สามารถกรีดได้ประมาณ 5-700 ต้น/คน และต้องให้แล้วเสร็จก่อนรุ่งสางเนื่องจากเมื่อเริ่มมีแสงสว่าง ต้นยางจะเริ่มสังเคราะห์ปากใบยางจะเริ่มเปิดทำให้แรงดันในต้นยางลดลงน้ำยางก็จะหยุดไหล ต่อมา ในช่วงเวลา 08.00 – 10.00 น. เกษตรกรจะนำน้ำกรดฟอร์มิกความเข้มข้น 3-5% ไปหยดในถ้วยยาง คนให้เข้ากันแล้วทิ้งให้ยางแข็งตัว ทำเช่นนี้จนกว่ายางจะได้ปริมาณเต็มถ้วยตามที่ต้องการ จึงเปลี่ยน ถ้วยใหม่ไปเรื่อย ๆ จนกว่าจะครบรอบการเก็บผลผลิต โดยการกรีดยางจะกรีดยาง 2 วัน พัก 1 วัน เมื่อครบ 7 – 8 มิถ (เจ็ดถึงแปดวันที่กรีด) จะทำการเก็บรวบรวมยางก้อนถ้วย (Rubber cup หรือ Cup lump-STR) ไปยังลานประมูลของกลุ่ม ซึ่งจะใช้แรงงานภายในครอบครัวในการแกะยางออกจาก ถ้วยบรรจุกระสอบปุ๋ย เพื่อนำไปขายที่ลานประมูลในแต่ละรอบกรีด (ทุก ๆ 15 วัน)

## 28. นายณรงค์ ศรีียงยศ

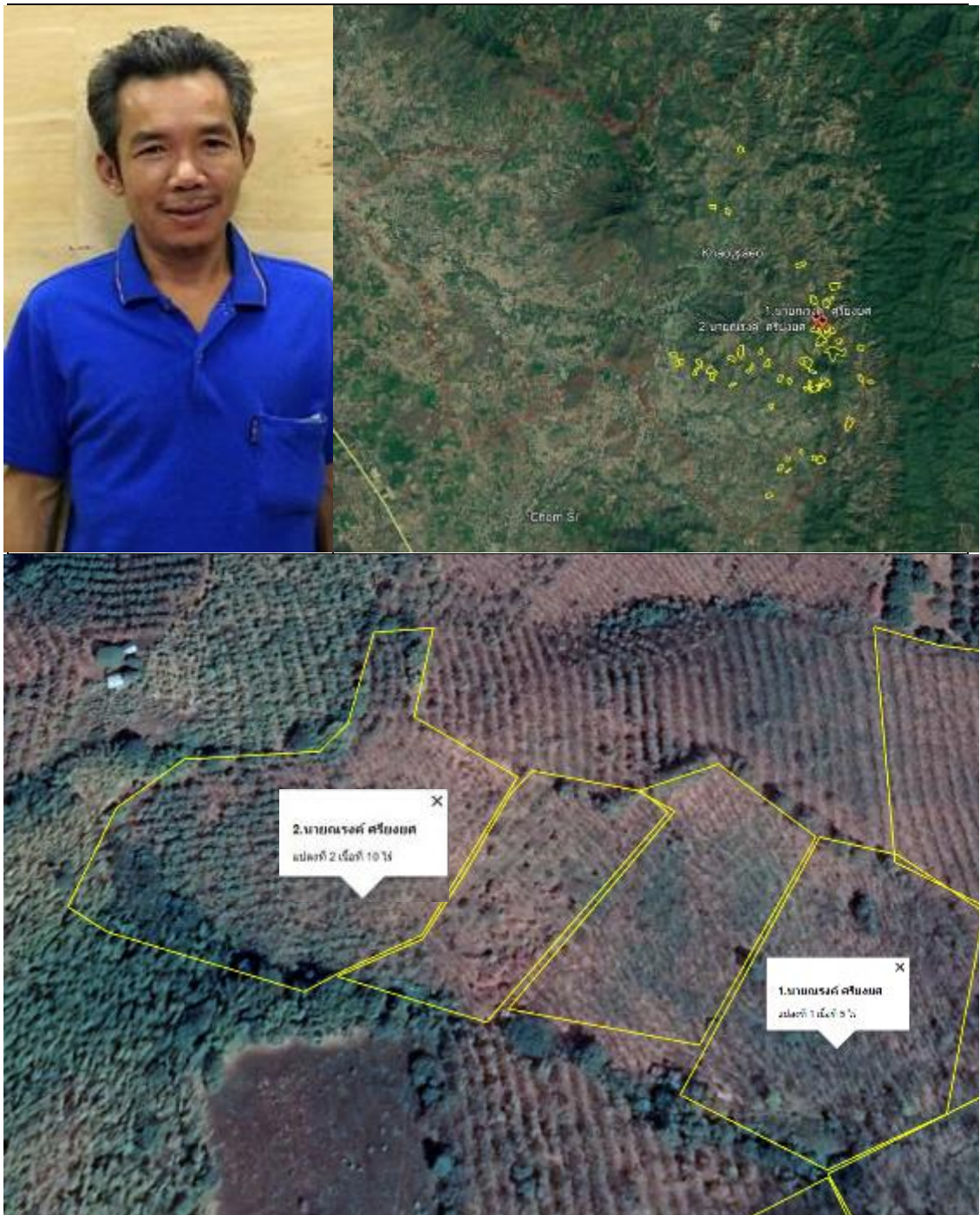

ภาพที่ 35 ลักษณะแปลงของนายณรงค์ ศรีียงยศ  
และตำแหน่งของแปลงปลูกยางพาราในตำบลเขาแก้ว

นายณรงค์ ศรีียงยศ ตำแหน่ง สมาชิก กลุ่มเกษตรกรชาวสวนยาง กยท.เขาแก้ว ที่อยู่ 22 ม. 13 ต.เขาแก้ว อ.เชียยงคาน จ.เลย อายุ 43 ปี บัตรประชาชนเลขที่ 3-4023-00207-07-8 เลขทะเบียนเกษตรกรชาวสวนยาง ไม่มี การศึกษาระดับประถมศึกษาปีที่ 6 มีสมาชิกในครัวเรือน 4 คน เป็นชาย 2 คน ผู้หญิง 2 คน นับถือศาสนาคริสต์

นายณรงค์ ศรีียงยศ มีพื้นที่แปลงปลูกยางพาราจำนวน 2 แปลง ซึ่งมีรายละเอียดดังนี้

แปลงที่ 1 พิกัดแปลง 47 Q 797728 / UTM 1970427 เนื้อที่สวนยางจำนวน 5 ไร่ เริ่มปลูกยางปี พ.ศ. 2532 เปิดกรีดได้ในปี พ.ศ.2540 พื้นที่สวนยางเป็นที่ ลาดเชิงเขา

แปลงที่ 2 พิกัดแปลง 47 Q 797553 / UTM 1970535 เนื้อที่สวนยางจำนวน 10 ไร่ เริ่มปลูกยางปี พ.ศ. 2554 ยังไม่เปิดกรีด พื้นที่สวนยางเป็นที่ ลาดเชิงเขา

สวนยางทั้ง 2 แปลงทำการปลูกโดยการขุดหลุมระยะห่าง 3 x 8 เมตรโดยหลุมมีขนาด 50 x 50 x 50 เซนติเมตร ใช้ยางติดตาในถุงปลูก มีจำนวนต้นยางต่อไร่ 67 ต้น/ไร่ เป็นยางพารา พันธุ์ RRIM 600 การดูแลโดยการใส่ปุ๋ยเคมีร่วมกับปุ๋ยอินทรีย์ โดยการใส่ปุ๋ยอินทรีย์ 2 – 4 กิโลกรัม ก่อนใส่ปุ๋ยเคมี 15 วัน หลังจากนั้นใส่ปุ๋ยเคมี 1 กิโลกรัม ทั้งนี้จะใส่ปุ๋ย 2 ครั้ง โดยแบ่งใส่ต้นฤดูฝนกับปลายฤดูฝน และทำความสะอาดแปลงโดยการทำเขตรกรรมทุกเดือนหรือตามแต่ฤดูกาล โดยงดการใช้ยาปราบศัตรูพืชในแปลงยางพารา อาศัยน้ำฝนตามฤดูกาลสำหรับการเจริญเติบโต และการกรีดยางจะทำการเปิดกรีด ตั้งแต่เดือนพฤษภาคมจนถึงเดือนมกราคมหรือกุมภาพันธ์ของปีถัดไป รวมระยะเวลาในการกรีดยางประมาณ 9 – 10 เดือน ต่อฤดูกาล และพักต้นยางเพื่อฟื้นฟูสภาพประมาณ 2 เดือน เนื่องจากเป็นช่วงฤดูผลัดใบของต้นยางซึ่งเป็นช่วงหน้าแล้งและขาดน้ำ ในการกรีดยางเกษตรกรจะเริ่มทำการกรีดยางตั้งแต่ 5 ทุ่มของแต่ละวันเป็นต้นไปจนกว่าจะกรีดเสร็จหมดทั้งแปลงซึ่งแรงงานกรีดยางสามารถกรีดได้ประมาณ 5-700 ต้น/คน และต้องให้แล้วเสร็จก่อนรุ่งสางเนื่องจากเมื่อเริ่มมีแสงสว่างต้นยางจะเริ่มสังเคราะห์ปากใบยางจะเริ่มเปิดทำให้แรงดันในต้นยางลดลงน้ำยางก็จะหยุดไหล ต่อมาในช่วงเวลา 08.00 – 10.00 น. เกษตรกรจะนำน้ำกรดฟอร์มิคความเข้มข้น 3-5% ไปหยดในถ้วยยางคนให้เข้ากันแล้วทิ้งให้ยางแข็งตัว ทำเช่นนี้จนกว่ายางจะได้ปริมาณเต็มถ้วยตามที่ต้องการ จึงเปลี่ยนถ้วยใหม่ไปเรื่อย ๆ จนกว่าจะครบรอบการเก็บผลผลิต โดยการกรีดยางจะกรีดยาง 2 วัน พัก 1 วัน เมื่อครบ 7 – 8 มัด (เจ็ดถึงแปดวันที่กรีด) จะทำการเก็บรวบรวมยางก้อนถ้วย (Rubber cup หรือ Cup lump-STR) ไปยังลานประมวลของกลุ่ม ซึ่งจะใช้แรงงานภายในครอบครัวในการแกะยางออกจากถ้วยบรรจุกระสอบปุ๋ย เพื่อนำไปขายที่ลานประมวลในแต่ละรอบกรีด (ทุก ๆ 15 วัน)



## 29. นายสถิต ชัชวาล

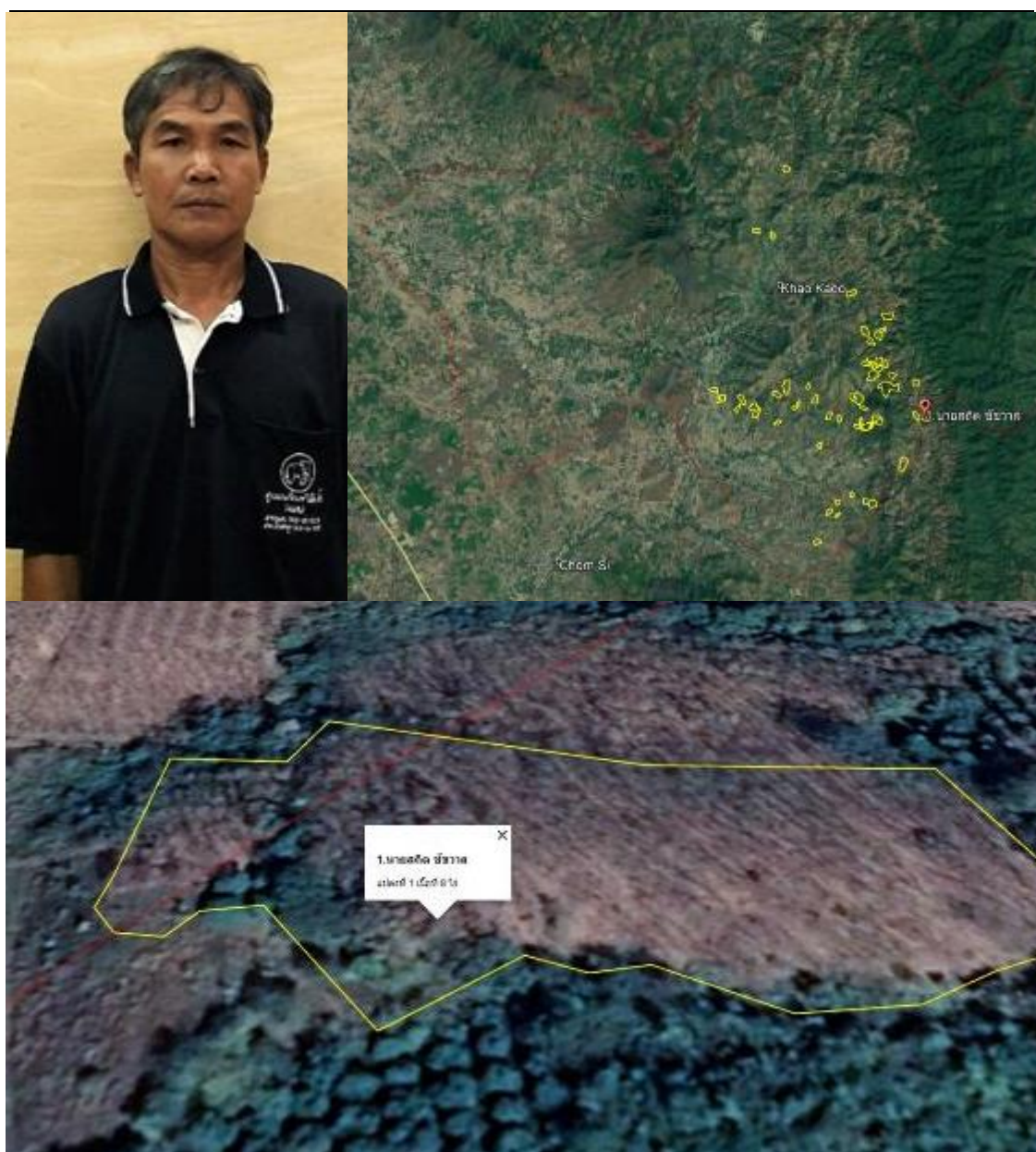

ภาพที่ 36 ลักษณะแปลงของนายสถิต ชัชวาล  
และตำแหน่งของแปลงปลูกยางพาราในตำบลเขาแก้ว

นายสถิต ชัชวาล ตำแหน่ง สมาชิก กลุ่มเกษตรกรชาวสวนยาง กยท.เขาแก้ว ที่อยู่ 189 ม.8 ต.เขาแก้ว อ.เชียงคาน จ.เลย อายุ 54 ปี บัตรประชาชนเลขที่ 3-4203-00212-52-7 เลขทะเบียนเกษตรกรชาวสวนยาง ไม่มี การศึกษาระดับประถมศึกษาปีที่ 6 มีสมาชิกในครัวเรือน 4 คน เป็นผู้ชาย 2 คน ผู้หญิง 2 คน นับถือศาสนาคริสต์

นายสถิต ชัชวาล มีพื้นที่แปลงปลูกยางพาราจำนวน 1 แปลง ซึ่งมีรายละเอียดดังนี้

พิกัดแปลง 47 Q 798966 / UTM 1969236 เนื้อที่สวนยางจำนวน 8 ไร่ เริ่มปลูกยางปี พ.ศ. 2535 เปิดกรีตได้ในปี พ.ศ.2542 พื้นที่สวนยางเป็นที่ราบเชิงเขา สวนยางพาราปลูกโดยการขุดหลุม ระยะห่าง 3 x 7 เมตรโดยหลุมมีขนาด 50 x 50 x 50 เซนติเมตร ใช้ยางติดตาในถุงปลูก มีจำนวนต้นยางต่อไร่ 67 ต้น/ไร่ เป็นยางพารา พันธุ์ RRIM 600

การดูแลโดยการใส่ปุ๋ยเคมีร่วมกับปุ๋ยอินทรีย์ โดยการใส่ปุ๋ยอินทรีย์ 2 – 4 กิโลกรัม ก่อนใส่ปุ๋ยเคมี 15 วัน หลังจากนั้นใส่ปุ๋ยเคมี 1 กิโลกรัม ทั้งนี้จะใส่ปุ๋ย 2 ครั้ง โดยแบ่งใส่ต้นฤดูฝนกับปลายฤดูฝน และทำความสะอาดแปลงโดยการทำเขตกรรมทุกเดือนหรือตามแต่ฤดูกาล โดยงดการใช้ยาปราบศัตรูพืชในแปลงยางพารา อาศัยน้ำฝนตามฤดูกาลสำหรับการเจริญเติบโต และการกรีตยางจะทำการเปิดกรีต ตั้งแต่เดือนพฤษภาคมจนถึงเดือนมกราคมหรือกุมภาพันธ์ของปีถัดไป รวมระยะเวลาในการกรีตยางประมาณ 9 – 10 เดือน ต่อฤดูกาล และพักต้นยางเพื่อฟื้นฟูสภาพประมาณ 2 เดือน เนื่องจากเป็นช่วงฤดูผลัดใบของต้นยางซึ่งเป็นช่วงหน้าแล้งและขาดน้ำ ในการกรีตยางเกษตรกรจะเริ่มทำการกรีตตั้งแต่ 5 ทุ่มของแต่ละวันเป็นต้นไปจนกว่าจะกรีตเสร็จหมดทั้งแปลงซึ่งแรงงานกรีตยางสามารถกรีตได้ประมาณ 5-700 ต้น/คน และต้องให้แล้วเสร็จก่อนรุ่งสางเนื่องจากเมื่อเริ่มมีแสงสว่างต้นยางจะเริ่มสังเคราะห์ปากใบยางจะเริ่มเปิดทำให้แรงดันในต้นยางลดลงน้ำยางก็จะหยุดไหล ต่อมาในช่วงเวลา 08.00 – 10.00 น. เกษตรกรจะนำน้ำกรดฟอร์มิคความเข้มข้น 3-5% ไปหยดในถ้วยยางคนให้เข้ากันแล้วทิ้งให้ยางแข็งตัว ทำเช่นนี้จนกว่ายางจะได้ปริมาณเต็มถ้วยตามที่ต้องการ จึงเปลี่ยนถ้วยใหม่ไปเรื่อย ๆ จนกว่าจะครบรอบการเก็บผลผลิต โดยการกรีตยางจะกรีตยาง 2 วัน พัก 1 วัน เมื่อครบ 7 – 8 มิถ (เจ็ดถึงแปดวันที่กรีต) จะทำการเก็บรวบรวมยางก้อนถ้วย (Rubber cup หรือ Cup lump-STR) ไปยังลานประมูลของกลุ่ม ซึ่งจะใช้แรงงานภายในครอบครัวในการแกะยางออกจากถ้วยบรรจุกระสอบปุ๋ย เพื่อนำไปขายที่ลานประมูลในแต่ละรอบกรีต (ทุก ๆ 15 วัน)

## 30. นายหนูศรี น้อยคำ



ภาพที่ 37 ลักษณะแปลงของนายหนูศรี น้อยคำ  
และตำแหน่งของแปลงปลูกยางพาราในตำบลเขาแก้ว

นายหนูศรี น้อยคำ ตำแหน่ง สมาชิก กลุ่มเกษตรกรชาวสวนยาง กยท.เขาแก้ว ที่อยู่ 130 ม.8 ต.เขาแก้ว อ.เขียงคาน จ.เลย อายุ 51 ปี บัตรประชาชนเลขที่ 3-4203-00209-45-3 เลขทะเบียนเกษตรกรชาวสวนยาง ไม่มี การศึกษาระดับประถมศึกษาปีที่ 4 มีสมาชิกในครัวเรือน 3 คน เป็นชาย 1 คน ผู้หญิง 2 คน นับถือศาสนาพุทธ

นายหนูศรี น้อยคำ มีพื้นที่แปลงปลูกยางพาราจำนวน 1 แปลง ซึ่งมีรายละเอียดดังนี้

พิกัดแปลง 47 Q 798010 / UTM 1969914 เนื้อที่สวนยางจำนวน 58 ไร่ เริ่มปลูกยางปี พ.ศ. 2548 เปิดกรีดได้ในปี พ.ศ.2555 จำนวน 19 ไร่ ปลูกยางเพิ่มในปี พ.ศ. 2552 ยังไม่ได้เปิดกรีด จำนวน 39 ไร่ เนื่องจากไม่มีแรงงาน พื้นที่สวนยางเป็นที่ ลาดเชิงเขา สวนยางพาราปลูกโดยการขุด หลุมระยะห่าง 3 x 8 เมตรโดยหลุมมีขนาด 50 x 50 x 50 เซนติเมตร ใช้ยางติดตาในถุงปลูก มีจำนวนต้นยางต่อไร่ 67 ต้น/ไร่ เป็นยางพารา พันธุ์ RRIM 600

การดูแลโดยการใส่ปุ๋ยเคมีร่วมกับปุ๋ยอินทรีย์ โดยการใส่ปุ๋ยอินทรีย์ 2 – 4 กิโลกรัม ก่อนใส่ ปุ๋ยเคมี 15 วัน หลังจากนั้นใส่ปุ๋ยเคมี 1 กิโลกรัม ทั้งนี้ใส่ปุ๋ย 2 ครั้ง โดยแบ่งใส่ต้นฤดูฝนกับปลายฤดู ฝน และทำความสะอาดโดยการทำเขตรกรรมทุกเดือนหรือตามแต่ฤดูกาล โดยงดการใช้ยาปราบ ศัตรูพืชในแปลงยางพารา อาศัยน้ำฝนตามฤดูกาลสำหรับการเจริญเติบโต และการกรีดยางจะทำการ เปิดกรีด ตั้งแต่เดือนพฤษภาคมจนถึงเดือนมกราคมหรือกุมภาพันธ์ของปีถัดไป รวมระยะเวลาในการ กรีดยางประมาณ 9 – 10 เดือน ต่อฤดูกาล และพักต้นยางเพื่อฟื้นฟูสภาพประมาณ 2 เดือน เนื่องจาก เป็นช่วงฤดูผลัดใบยางของต้นยางซึ่งเป็นช่วงหน้าแล้งและขาดน้ำ ในการกรีดยางเกษตรกรจะเริ่มทำ การกรีดยางตั้งแต่ 5 ทุ่มของแต่ละวันเป็นต้นไปจนกว่าจะกรีดเสร็จหมดทั้งแปลงซึ่งแรงงานกรีดยาง สามารถกรีดได้ประมาณ 5-700 ต้น/คน และต้องให้แล้วเสร็จก่อนรุ่งสางเนื่องจากเมื่อเริ่มมีแสงสว่าง ต้นยางจะเริ่มสังเคราะห์ปากใบยางจะเริ่มเปิดทำให้แรงดันในต้นยางลดลงน้ำยางก็จะหยุดไหล ต่อมา ในช่วงเวลา 08.00 – 10.00 น. เกษตรกรจะนำน้ำกรดฟอร์มิคความเข้มข้น 3-5% ไปหยดในถ้วยยาง คนให้เข้ากันแล้วทิ้งให้ยางแข็งตัว ทำเช่นนี้จนกว่ายางจะได้ปริมาณเต็มถ้วยตามที่ต้องการ จึงเปลี่ยน ถ้วยใหม่ไปเรื่อย ๆ จนกว่าจะครบรอบการเก็บผลผลิต โดยการกรีดยางจะกรีดยาง 2 วัน พัก 1 วัน เมื่อครบ 7 – 8 มีด (เจ็ดถึงแปดวันที่กรีด) จะทำการเก็บรวบรวมยางก้อนถ้วย (Rubber cup หรือ Cup lump-STR) ไปยังลานประมวลของกลุ่ม ซึ่งจะใช้แรงงานภายในครอบครัวในการแกะยางออกจาก ถ้วยบรรจุกระสอบปุ๋ย เพื่อนำไปขายที่ลานประมวลในแต่ละรอบกรีด (ทุก ๆ 15 วัน)

## 31. นายบาย บุคตา

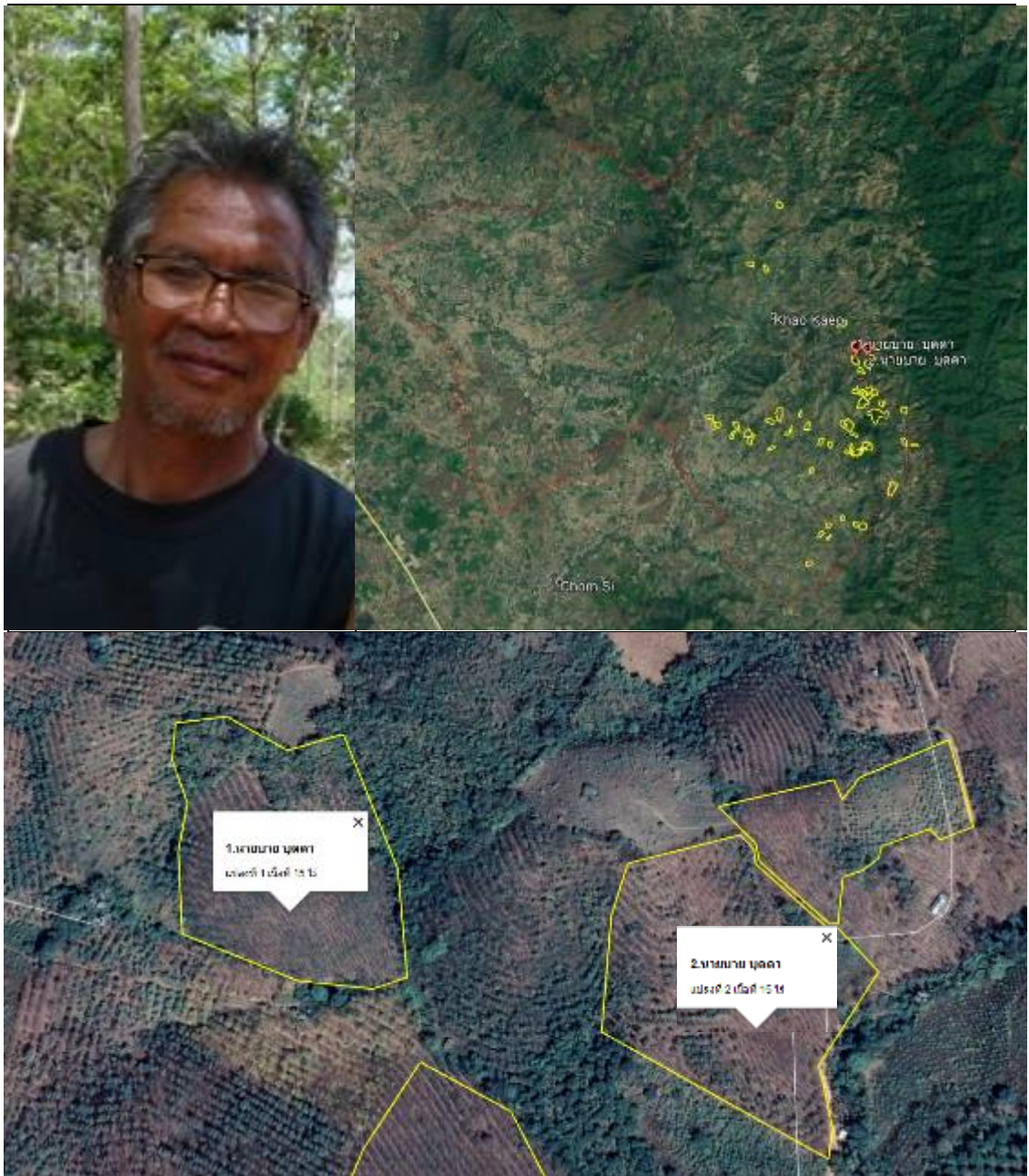

ภาพที่ 38 ลักษณะแปลงของนายบาย บุคตา และตำแหน่งของแปลงปลูกยางพาราในตำบลเขาแก้ว

นายบาย บุคตา ตำแหน่ง สมาชิก กลุ่มเกษตรกรชาวสวนยาง กยท.เขาแก้ว ที่อยู่ 125 ม.13 ต.เขาแก้ว อ.เขียงคาน จ.เลย อายุ 55 ปี บัตรประชาชนเลขที่ 3-4203-00214-67-8 เลขทะเบียนเกษตรกรชาวสวนยาง 4203-01149-4 การศึกษาระดับประถมศึกษาปีที่ 4 มีสมาชิกในครัวเรือน 2 คน เป็นชาย 1 คน ผู้หญิง 1 คน นับถือศาสนาคริสต์

นายบาย บุคตา มีพื้นที่แปลงปลูกยางพาราจำนวน 2 แปลง ซึ่งมีรายละเอียดดังนี้

พิกัดแปลง 47 Q 797492 / UTM 1971287 เนื้อที่สวนยางจำนวน 15 ไร่ เริ่มปลูกยางปี พ.ศ. 2548 เปิดกรีตได้ในปี พ.ศ.2555 พื้นที่สวนยางเป็นที่ ลาดเชิงเขา ทำการปลูกโดยการขุดหลุม ระยะห่าง 3 x 8 เมตรโดยหลุมมีขนาด 50 x 50 x 50 เซนติเมตร ใช้ยางติดตาในถุงปลูก มีจำนวนต้นยางต่อไร่ 67 ต้น/ไร่ เป็นยางพารา พันธุ์ RRIM 600

แปลงที่ 2.พิกัดแปลง 47 Q 797794 / UTM 1971254 เนื้อที่สวนยางจำนวน 15 ไร่ เริ่มปลูกยางปี พ.ศ. 2554 ยังไม่ได้เปิดกรีต พื้นที่สวนยางเป็นที่ ลาดเชิงเขา สวนยางทั้ง 2 แปลงทำการปลูกโดยการขุดหลุมระยะห่าง 3 x 8 เมตรโดยหลุมมีขนาด 50 x 50 x 50 เซนติเมตร ใช้ยางติดตาในถุงปลูก มีจำนวนต้นยางต่อไร่ 67 ต้น/ไร่ เป็นยางพารา พันธุ์ RRIM 600 การดูแลโดยการใส่ปุ๋ยเคมีร่วมกับปุ๋ยอินทรีย์ โดยการใส่ปุ๋ยอินทรีย์ 2 – 4 กิโลกรัม ก่อนใส่ปุ๋ยเคมี 15 วัน หลังจากนั้นใส่ปุ๋ยเคมี 1 กิโลกรัม ทั้งนี้จะใส่ปุ๋ย 2 ครั้ง โดยแบ่งใส่ต้นฤดูฝนกับปลายฤดูฝน และทำ ความสะอาดแปลงโดยการทำเขตกรรมทุกเดือนหรือตามแต่ฤดูกาล โดยงดการใช้ยาปราบศัตรูพืชใน แปลงยางพารา อาศัยน้ำฝนตามฤดูกาลสำหรับการเจริญเติบโต และการกรีตยางจะทำการเปิดกรีต ตั้งแต่เดือนพฤษภาคมจนถึงเดือนมกราคมหรือกุมภาพันธ์ของปีถัดไป รวมระยะเวลาในการกรีตยาง ประมาณ 9 – 10 เดือน ต่อฤดูกาล และพักต้นยางเพื่อฟื้นฟูสภาพประมาณ 2 เดือน เนื่องจากเป็นช่วง ฤดูผลัดใบของต้นยางซึ่งเป็นช่วงหน้าแล้งและขาดน้ำ ในการกรีตยางเกษตรกรจะเริ่มทำการกรีต ยางตั้งแต่ 5 ทุ่มของแต่ละวันเป็นต้นไปจนกว่าจะกรีตเสร็จหมดทั้งแปลงซึ่งแรงงานกรีตยางสามารถ กรีตได้ประมาณ 5-700 ต้น/คน และต้องให้แล้วเสร็จก่อนรุ่งสางเนื่องจากเมื่อเริ่มมีแสงสว่างต้นยางจะ เริ่มสังเคราะห์ปากใบยางจะเริ่มเปิดทำให้แรงดันในต้นยางลดลงน้ำยางก็จะหยุดไหล ต่อมาในช่วงเวลา 08.00 – 10.00 น. เกษตรกรจะนำน้ำกรดฟอร์มิคความเข้มข้น 3-5% ไปหยดในถ้วยยางคนให้เข้ากัน แล้วทิ้งให้ยางแข็งตัว ทำเช่นนี้จนกว่ายางจะได้ปริมาณเต็มถ้วยตามที่ต้องการ จึงเปลี่ยนถ้วยใหม่ไป เรื่อย ๆ จนกว่าจะครบรอบการเก็บผลผลิต โดยการกรีตยางจะกรีตยาง 2 วัน พัก 1 วัน เมื่อครบ 7 – 8 มีด (เจ็ดถึงแปดวันที่กรีต) จะทำการเก็บรวบรวมยางก้อนถ้วย (Rubber cup หรือ Cup lump-STR) ไปยังลานประมวลของกลุ่ม ซึ่งจะใช้แรงงานภายในครอบครัวในการแกะยางออกจากถ้วยบรรจุ กระสอบปุ๋ย เพื่อนำไปขายที่ลานประมวลในแต่ละรอบกรีต (ทุก ๆ 15 วัน)

## 32. อติศักดิ์ บุตดา

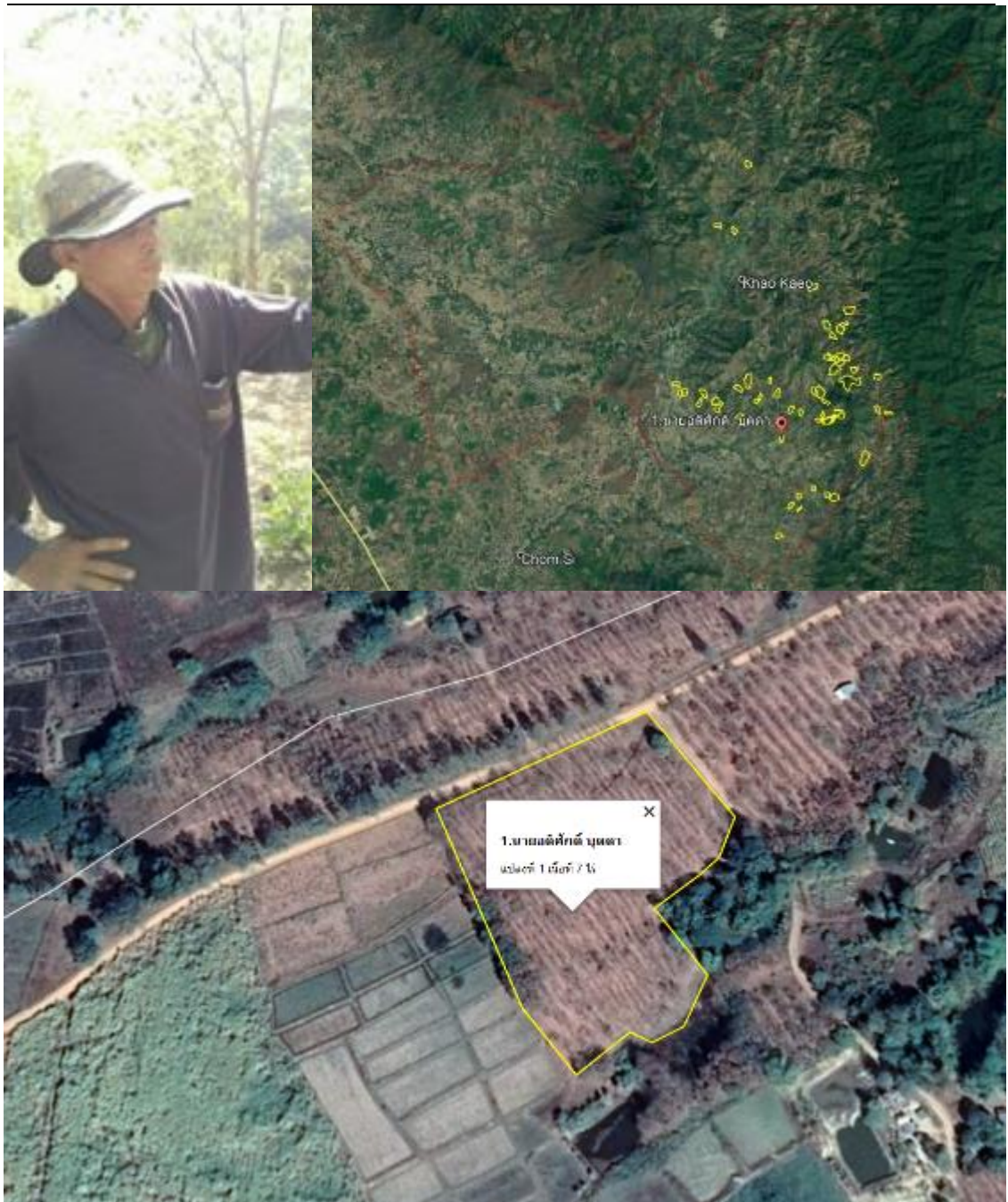

ภาพที่ 39 ลักษณะแปลงของนายอติศักดิ์ บุตดา  
และตำแหน่งของแปลงปลูกยางพาราในตำบลเขาแก้ว

นายอดิศักดิ์ บุคตา ตำแหน่ง สมาชิก กลุ่มเกษตรกรชาวสวนยาง กยท.เขาแก้ว ที่อยู่ 9 ม.13 ต.เขาแก้ว อ.เขียงคาน จ.เลย อายุ 58 ปี บัตรประชาชนเลขที่ 3-4203-00207-38-8 เลขทะเบียนเกษตรกรชาวสวนยาง ไม่มี การศึกษาระดับประถมศึกษาปีที่ 4 มีสมาชิกในครัวเรือน 2 คน เป็นชาย 1 คน ผู้หญิง 1 คน นับถือศาสนาคริสต์

นายอดิศักดิ์ บุคตา มีพื้นที่แปลงปลูกยางพาราจำนวน 1 แปลง ซึ่งมีรายละเอียดดังนี้

พิกัดแปลง 47 Q 796407 / UTM 1968537 เนื้อที่สวนยางจำนวน 7 ไร่ เริ่มปลูกยางปี พ.ศ. 2548 เปิดกรีดได้ในปี พ.ศ.2555 พื้นที่สวนยางเป็นที่ราบ ทำการปลูกโดยการขุดหลุมระยะห่าง 3 x 7 เมตรโดยหลุมมีขนาด 50 x 50 x 50 เซนติเมตร ใช้ยางติดตาในถุงปลูก มีจำนวนต้นยางต่อไร่ 76 ต้น/ไร่ เป็นยางพารา พันธุ์ RRIM 600 การดูแลโดยการใส่ปุ๋ยเคมีร่วมกับปุ๋ยอินทรีย์ โดยการใส่ปุ๋ยอินทรีย์ 2 – 4 กิโลกรัม ก่อนใส่ปุ๋ยเคมี 15 วัน หลังจากนั้นใส่ปุ๋ยเคมี 1 กิโลกรัม ทั้งนี้จะใส่ปุ๋ย 2 ครั้ง โดยแบ่งใส่ต้นฤดูฝนกับปลายฤดูฝน และทำความสะอาดแปลงโดยการทำเขตกรรมทุกเดือนหรือตามแต่ฤดูกาล โดยงดการใช้ยาปราบศัตรูพืชในแปลงยางพารา อาศัยน้ำฝนตามฤดูกาลสำหรับการเจริญเติบโต และการกรีดยางจะทำการเปิดกรีด ตั้งแต่เดือนพฤษภาคมจนถึงเดือนมกราคมหรือ กุมภาพันธ์ของปีถัดไป รวมระยะเวลาในการกรีดยางประมาณ 9 – 10 เดือน ต่อฤดูกาล และพักต้นยางเพื่อฟื้นฟูสภาพประมาณ 2 เดือน เนื่องจากเป็นช่วงฤดูผลัดใบของต้นยางซึ่งเป็นช่วงหน้าแล้งและขาดน้ำ ในการกรีดยางเกษตรกรจะเริ่มทำการกรีดตั้งแต่ 5 ทุ่มของแต่ละวันเป็นต้นไปจนกว่าจะกรีดเสร็จหมดทั้งแปลงซึ่งแรงงานกรีดยางสามารถกรีดได้ประมาณ 5-700 ต้น/คน และต้องให้แล้วเสร็จก่อนรุ่งสางเนื่องจากเมื่อเริ่มมีแสงสว่างต้นยางจะเริ่มสังเคราะห์ปากใบยางจะเริ่มเปิดทำให้แรงดันในต้นยางลดลงน้ำยางก็จะหยุดไหล ต่อมาในช่วงเวลา 08.00 – 10.00 น. เกษตรกรจะนำน้ำกรดฟอร์มิคความเข้มข้น 3-5% ไปหยดในถ้วยยางคนให้เข้ากันแล้วทิ้งให้ยางแข็งตัว ทำเช่นนี้จนกว่ายางจะได้ปริมาณเต็มถ้วยตามที่ต้องการ จึงเปลี่ยนถ้วยใหม่ไปเรื่อย ๆ จนกว่าจะครบรอบการเก็บผลผลิต โดยการกรีดยางจะกรีดยาง 2 วัน พัก 1 วัน เมื่อครบ 7 – 8 มีด (เจ็ดถึงแปดวันที่กรีด) จะทำการเก็บรวบรวมยางก้อนถ้วย (Rubber cup หรือ Cup lump-STR) ไปยังลานประมูลของกลุ่ม ซึ่งจะใช้แรงงานภายในครอบครัวในการแกะยางออกจากถ้วยบรรจุกระสอบปุ๋ย เพื่อนำไปขายที่ลานประมูลในแต่ละรอบกรีด (ทุก ๆ 15 วัน)



## 33. นายนิกร บุคตา



ภาพที่ 40 ลักษณะแปลงของนายนิกร บุคตา  
และตำแหน่งของแปลงปลูกยางพาราในตำบลเขาแก้ว

นายนิกร บุคตา ตำแหน่ง สมาชิก กลุ่มเกษตรกรชาวสวนยาง กยท.เขาแก้ว ที่อยู่ 106 ม.9 ต.เขาแก้ว อ.เขียงคาน จ.เลย อายุ 58 ปี บัตรประชาชนเลขที่ 3-4203-00204-91-5 เลขทะเบียนเกษตรกรชาวสวนยาง 4203-01134-4 การศึกษาระดับประถมศึกษาปีที่ 4 มีสมาชิกในครัวเรือน 1 คน เป็นผู้ชาย 1 คน ผู้หญิง 0 คน นับถือศาสนาคริสต์

นายนิกร บุคตา มีพื้นที่แปลงปลูกยางพาราจำนวน 1 แปลง ซึ่งมีรายละเอียดดังนี้

พิกัดแปลง 47 Q 797547 / UTM 1967132 เนื้อที่สวนยางจำนวน 8 ไร่ เริ่มปลูกยางปี พ.ศ. 2550 เปิดกรีดได้ในปี พ.ศ.2557 พื้นที่สวนยางเป็นที่ราบเชิงเขา สวนยางพาราปลูกโดยการขุดหลุม ระยะห่าง 3 x 7 เมตรโดยหลุมมีขนาด 50 x 50 x 50 เซนติเมตร ใช้ยางติดตาในถุงปลูก มีจำนวนต้นยางต่อไร่ 67 ต้น/ไร่ เป็นยางพารา พันธุ์ RRIM 600

การดูแลโดยการใส่ปุ๋ยเคมีร่วมกับปุ๋ยอินทรีย์ โดยการใส่ปุ๋ยอินทรีย์ 2 – 4 กิโลกรัม ก่อนใส่ปุ๋ยเคมี 15 วัน หลังจากนั้นใส่ปุ๋ยเคมี 1 กิโลกรัม ทั้งนี้จะใส่ปุ๋ย 2 ครั้ง โดยแบ่งใส่ต้นฤดูฝนกับปลายฤดูฝน และทำความสะอาดแปลงโดยการทำเขตกรรมทุกเดือนหรือตามแต่ฤดูกาล โดยงดการใช้ยาปราบศัตรูพืชในแปลงยางพารา อาศัยน้ำฝนตามฤดูกาลสำหรับการเจริญเติบโต และการกรีดยางจะทำการเปิดกรีด ตั้งแต่เดือนพฤษภาคมจนถึงเดือนมกราคมหรือกุมภาพันธ์ของปีถัดไป รวมระยะเวลาในการกรีดยางประมาณ 9 – 10 เดือน ต่อฤดูกาล และพักต้นยางเพื่อฟื้นฟูสภาพประมาณ 2 เดือน เนื่องจากเป็นช่วงฤดูผลัดใบของต้นยางซึ่งเป็นช่วงหน้าแล้งและขาดน้ำ ในการกรีดยางเกษตรกรจะเริ่มทำการกรีดยางตั้งแต่ 5 ทุ่มของแต่ละวันเป็นต้นไปจนกว่าจะกรีดเสร็จหมดทั้งแปลงซึ่งแรงงานกรีดยางสามารถกรีดได้ประมาณ 5-700 ต้น/คน และต้องให้แล้วเสร็จก่อนรุ่งสางเนื่องจากเมื่อเริ่มมีแสงสว่างต้นยางจะเริ่มสังเคราะห์ปากใบยางจะเริ่มเปิดทำให้แรงดันในต้นยางลดลงน้ำยางก็จะหยุดไหล ต่อมาในช่วงเวลา 08.00 – 10.00 น. เกษตรกรจะนำน้ำกรดฟอร์มิกความเข้มข้น 3-5% ไปหยดในถ้วยยางคนให้เข้ากันแล้วทิ้งให้ยางแข็งตัว ทำเช่นนี้จนกว่ายางจะได้ปริมาณเต็มถ้วยตามที่ต้องการ จึงเปลี่ยนถ้วยใหม่ไปเรื่อย ๆ จนกว่าจะครบรอบการเก็บผลผลิต โดยการกรีดยางจะกรีดยาง 2 วัน พัก 1 วัน เมื่อครบ 7 – 8 มิถ (เจ็ดถึงแปดวันที่กรีด) จะทำการเก็บรวบรวมยางก้อนถ้วย (Rubber cup หรือ Cup lump-STR) ไปยังลานประมูลของกลุ่ม ซึ่งจะใช้แรงงานภายในครอบครัวในการแกะยางออกจากถ้วยบรรจุกระสอบปุ๋ย เพื่อนำไปขายที่ลานประมูลในแต่ละรอบกรีด (ทุก ๆ 15 วัน)

## 34. นางเอมอร โพธิ์ทอง

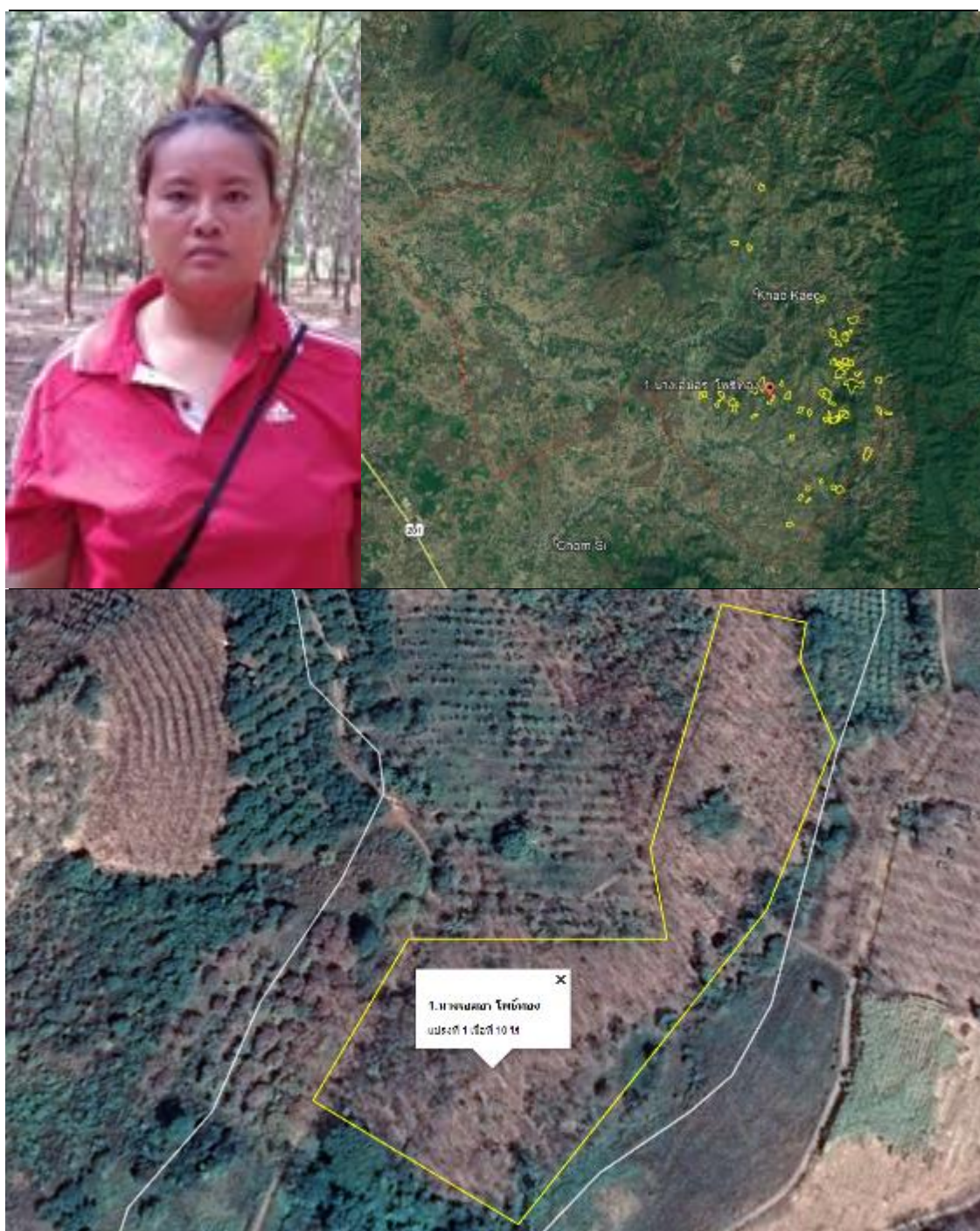

ภาพที่ 41 ลักษณะแปลงของนางเอมอร โพธิ์ทอง  
และตำแหน่งของแปลงปลูกยางพาราในตำบลเขาแก้ว

นางอมอร โพธิ์ทอง ตำแหน่ง สมาชิก กลุ่มเกษตรกรชาวสวนยาง กยท.เขาแก้ว ที่อยู่ 56/1 ม.8 ต.เขาแก้ว อ.เขียงคาน จ.เลย อายุ 31 ปี บัตรประชาชนเลขที่ 1-4203-00016-98-5 เลขทะเบียนเกษตรกรชาวสวนยาง ไม่มี การศึกษาระดับมัธยมศึกษาปีที่ 3 มีสมาชิกในครัวเรือน 3 คน เป็นผู้ชาย 1 คน ผู้หญิง 2 คน นับถือศาสนาพุทธ

นางอมอร โพธิ์ทอง มีพื้นที่แปลงปลูกยางพาราจำนวน 1 แปลง ซึ่งมีรายละเอียดดังนี้

พิกัดแปลง 47 Q 795787 / UTM 1969457 เนื้อที่สวนยางจำนวน 10 ไร่ เริ่มปลูกยางปี พ.ศ. 2551 เปิดกรีดได้ในปี พ.ศ.2558 พื้นที่สวนยางเป็นที่ควนเขา สวนยางพาราปลูกโดยการขุดหลุม ระยะห่าง 3 x 7 เมตรโดยหลุมมีขนาด 50 x 50 x 50 เซนติเมตร ใช้ยางติดตาในถุงปลูก มีจำนวนต้นยางต่อไร่ 76 ต้น/ไร่ เป็นยางพารา พันธุ์ RRIM 600

การดูแลโดยการใส่ปุ๋ยเคมีร่วมกับปุ๋ยอินทรีย์ โดยการใส่ปุ๋ยอินทรีย์ 2 – 4 กิโลกรัม ก่อนใส่ปุ๋ยเคมี 15 วัน หลังจากนั้นใส่ปุ๋ยเคมี 1 กิโลกรัม ทั้งนี้จะใส่ปุ๋ย 2 ครั้ง โดยแบ่งใส่ต้นฤดูฝนกับปลายฤดูฝน และทำความสะอาดแปลงโดยการทำเขตกรรมทุกเดือนหรือตามแต่ฤดูกาล โดยงดการใช้ยาปราบศัตรูพืชในแปลงยางพารา อาศัยน้ำฝนตามฤดูกาลสำหรับการเจริญเติบโต และการกรีดยางจะทำการเปิดกรีด ตั้งแต่เดือนพฤษภาคมจนถึงเดือนมกราคมหรือกุมภาพันธ์ของปีถัดไป รวมระยะเวลาในการกรีดยางประมาณ 9 – 10 เดือน ต่อฤดูกาล และพักต้นยางเพื่อฟื้นฟูสภาพประมาณ 2 เดือน เนื่องจากเป็นช่วงฤดูผลัดใบของต้นยางซึ่งเป็นช่วงหน้าแล้งและขาดน้ำ ในการกรีดยางเกษตรกรจะเริ่มทำการกรีดยางตั้งแต่ 5 พุ่มของแต่ละวันเป็นต้นไปจนกว่าจะกรีดเสร็จหมดทั้งแปลงซึ่งแรงงานกรีดยางสามารถกรีดได้ประมาณ 5-700 ต้น/คน และต้องให้แล้วเสร็จก่อนรุ่งสางเนื่องจากเมื่อเริ่มมีแสงสว่างต้นยางจะเริ่มสังเคราะห์ปากใบยางจะเริ่มเปิดทำให้แรงดันในต้นยางลดลงน้ำยางก็จะหยุดไหล ต่อมาในช่วงเวลา 08.00 – 10.00 น. เกษตรกรจะนำน้ำกรดฟอร์มิกความเข้มข้น 3-5% ไปหยดในถ้วยยางคนให้เข้ากันแล้วทิ้งให้ยางแข็งตัว ทำเช่นนี้จนกว่ายางจะได้ปริมาณเต็มถ้วยตามที่ต้องการ จึงเปลี่ยนถ้วยใหม่ไปเรื่อย ๆ จนกว่าจะครบรอบการเก็บผลผลิต โดยการกรีดยางจะกรีดยาง 2 วัน พัก 1 วัน เมื่อครบ 7 – 8 มีด (เจ็ดถึงแปดวันที่กรีด) จะทำการเก็บรวบรวมยางก้อนถ้วย (Rubber cup หรือ Cup lump-STR) ไปยังลานประมูลของกลุ่ม ซึ่งจะใช้แรงงานภายในครอบครัวในการแกะยางออกจากถ้วยบรรจุกระสอบปุ๋ย เพื่อนำไปขายที่ลานประมูลในแต่ละรอบกรีด (ทุก ๆ 15 วัน)

## 35. นางสาวกัญญา บุปผาดา



ภาพที่ 42 ลักษณะแปลงของนางสุกัญญา บุปผาดา และตำแหน่งของแปลงปลูกยางพาราในตำบลเขาแก้ว

นางสุกัลยา บุปผาดา ตำแหน่ง สมาชิก กลุ่มเกษตรกรชาวสวนยาง กยท.เขาแก้ว ที่อยู่ 4/2 ม.13 ต.เขาแก้ว อ.เชียยงคาน จ.เลย อายุ 37 ปี บัตรประชาชนเลขที่ 3-4203-00204-61-3 เลขทะเบียนเกษตรกรชาวสวนยาง 4203-00054-4 การศึกษาระดับมัธยมศึกษาปีที่ 3 มีสมาชิกในครัวเรือน 6 คน เป็นผู้ชาย 4 คน ผู้หญิง 2 คน นับถือศาสนาพุทธ

นางสุกัลยา บุปผาดา มีพื้นที่แปลงปลูกยางพาราจำนวน 2 แปลง ซึ่งมีรายละเอียดดังนี้

แปลงที่ 1.พิกัดแปลง 47 Q 798179 / UTM 1970234 เนื้อที่สวนยางจำนวน 10 ไร่ เริ่มปลูกยางปี พ.ศ. 2548 เปิดกรีดได้ในปี พ.ศ.2555 พื้นที่สวนยางเป็นที่ที่ควนเขา สวนยางพาราปลูกโดยการขุดหลุมระยะห่าง 3 x 7 เมตรโดยหลุมมีขนาด 50 x 50 x 50 เซนติเมตร ใ้ย่างติดตามในถุงปลูก มีจำนวนต้นยางต่อไร่ 76 ต้น/ไร่ เป็นยางพารา พันธุ์ RRIM 600

แปลงที่ 2.พิกัดแปลง 47 Q 798740 / UTM 1970086 เนื้อที่สวนยางจำนวน 10 ไร่ เริ่มปลูกยางปี พ.ศ. 2555 ยังไม่เปิดกรีด พื้นที่สวนยางเป็นที่ ควนเขา สวนยางพาราปลูกโดยการขุดหลุมระยะห่าง 3 x 7 เมตรโดยหลุมมีขนาด 50 x 50 x 50 เซนติเมตร ใ้ย่างติดตามในถุงปลูก มีจำนวนต้นยางต่อไร่ 78 ต้น/ไร่ เป็นยางพารา พันธุ์ RRIM 600

การดูแลโดยการใส่ปุ๋ยเคมีร่วมกับปุ๋ยอินทรีย์ โดยการใส่ปุ๋ยอินทรีย์ 2 – 4 กิโลกรัม ก่อนใส่ปุ๋ยเคมี 15 วัน หลังจากนั้นใส่ปุ๋ยเคมี 1 กิโลกรัม ทั้งนี้จะใส่ปุ๋ย 2 ครั้ง โดยแบ่งใส่ต้นฤดูฝนกับปลายฤดูฝน และทำความสะอาดแปลงโดยการทำเขตกรรมทุกเดือนหรือตามแต่ฤดูกาล โดยงดการใช้ยาปราบศัตรูพืชในแปลงยางพารา อาศัยน้ำฝนตามฤดูกาลสำหรับการเจริญเติบโต และการกรีดยางจะทำการเปิดกรีด ตั้งแต่เดือนพฤษภาคมจนถึงเดือนมกราคมหรือกุมภาพันธ์ของปีถัดไป รวมระยะเวลาในการกรีดยางประมาณ 9 – 10 เดือน ต่อฤดูกาล และพักต้นยางเพื่อฟื้นฟูสภาพประมาณ 2 เดือน เนื่องจากเป็นช่วงฤดูผลัดใบของต้นยางซึ่งเป็นช่วงหน้าแล้งและขาดน้ำ ในการกรีดยางเกษตรกรจะเริ่มทำการกรีดยางตั้งแต่ 5 ทุ่มของแต่ละวันเป็นต้นไปจนกว่าจะกรีดเสร็จหมดทั้งแปลงซึ่งแรงงานกรีดยางสามารถกรีดได้ประมาณ 5-700 ต้น/คน และต้องให้แล้วเสร็จก่อนรุ่งสางเนื่องจากเมื่อเริ่มมีแสงสว่างต้นยางจะเริ่มสังเคราะห์ปากใบยางจะเริ่มเปิดทำให้แรงดันในต้นยางลดลงน้ำยางก็จะหยุดไหล ต่อมาในช่วงเวลา 08.00 – 10.00 น. เกษตรกรจะนำน้ำกรดฟอร์มิคความเข้มข้น 3-5% ไปหยดในถ้วยยางคนให้เข้ากันแล้วทิ้งใ้ย่างแข็งตัว ทำเช่นนี้จนกว่ายางจะได้ปริมาณเต็มถ้วยตามที่ต้องการ จึงเปลี่ยนถ้วยใหม่ไปเรื่อย ๆ จนกว่าจะครบรอบการเก็บผลผลิต โดยการกรีดยางจะกรีดยาง 2 วัน พัก 1 วัน เมื่อครบ 7 – 8 มัด (เจ็ดถึงแปดวันที่กรีด) จะทำการเก็บรวบรวมยางก้อนถ้วย (Rubber cup หรือ Cup lump-STR) ไปยังลานประมวลของกลุ่ม ซึ่งจะใ้แรงงานภายในครอบครัวในการแกะยางออกจากถ้วยบรรจุกระสอบปุ๋ย เพื่อนำไปขายที่ลานประมวลในแต่ละรอบกรีด (ทุก ๆ 15 วัน)

## 36. นางรวิวรรณ บุคตา



ภาพที่ 43 ลักษณะแปลงของนางรวิวรรณ บุคตาและตำแหน่งของแปลงปลูกยางพาราในตำบลเขาแก้ว

นางรวิวรรณ บุคตา ตำแหน่ง สมาชิก กลุ่มเกษตรกรชาวสวนยาง กยท.เขาแก้ว ที่อยู่ 72 ม.8 ต.เขาแก้ว อ.เชียงใหม่ จ.เลย อายุ 51 ปี บัตรประชาชนเลขที่ 3-4203-00215-75-5 เลขทะเบียนเกษตรกรชาวสวนยาง 4203-00117-4 การศึกษาระดับประถมศึกษาปีที่ 6 มีสมาชิกในครัวเรือน 3 คน เป็นชาย 1 คน ผู้หญิง 2 คน นับถือศาสนาคริสต์

นางรวิวรรณ บุคตา มีพื้นที่แปลงปลูกยางพาราจำนวน 3 แปลง ซึ่งมีรายละเอียดดังนี้

แปลงที่ 1.พิกัดแปลง 47 Q 796954 / UTM 1969281 เนื้อที่สวนยางจำนวน 8 ไร่ เริ่มปลูกยางปี พ.ศ. 2548 เปิดกรีตได้ในปี พ.ศ.2555 พื้นที่สวนยางเป็นที่ราบเชิงเขา สวนยางพาราปลูกโดยการขุดหลุมระยะห่าง 3 x 7 เมตรโดยหลุมมีขนาด 50 x 50 x 50 เซนติเมตร ใช้ยางติดตาในถุงปลูกมีจำนวนต้นยางต่อไร่ 76 ต้น/ไร่ เป็นยางพารา พันธุ์ RRIM 600

แปลงที่ 2.พิกัดแปลง 47 Q 798905 / UTM 1969991 เนื้อที่สวนยางจำนวน 9 ไร่ เริ่มปลูกยางปี พ.ศ. 2551 เปิดกรีตได้ในปี พ.ศ. 2558 พื้นที่สวนยางเป็นที่ ลาดเชิงเขา สวนยางพาราปลูกโดยการขุดหลุมระยะห่าง 3 x 8 เมตรโดยหลุมมีขนาด 50 x 50 x 50 เซนติเมตร ใช้ยางติดตาในถุงปลูกมีจำนวนต้นยางต่อไร่ 67 ต้น/ไร่ เป็นยางพารา พันธุ์ RRIM 600

แปลงที่ 3.พิกัดแปลง 47 Q 795603 / UTM 1967172 เนื้อที่สวนยางจำนวน 4 ไร่ เริ่มปลูกยางปี พ.ศ. 2551 เปิดกรีตได้ในปี พ.ศ.2558 พื้นที่สวนยางเป็นที่ราบ สวนยางพาราปลูกโดยการขุด

หลุมระยะห่าง 3 x 7 เมตรโดยหลุมมีขนาด 50 x 50 x 50 เซนติเมตร ใช้ยางติดตาในถุงปลูก มีจำนวน ต้นยางต่อไร่ 76 ต้น/ไร่ เป็นยางพารา พันธุ์ RRIM 600

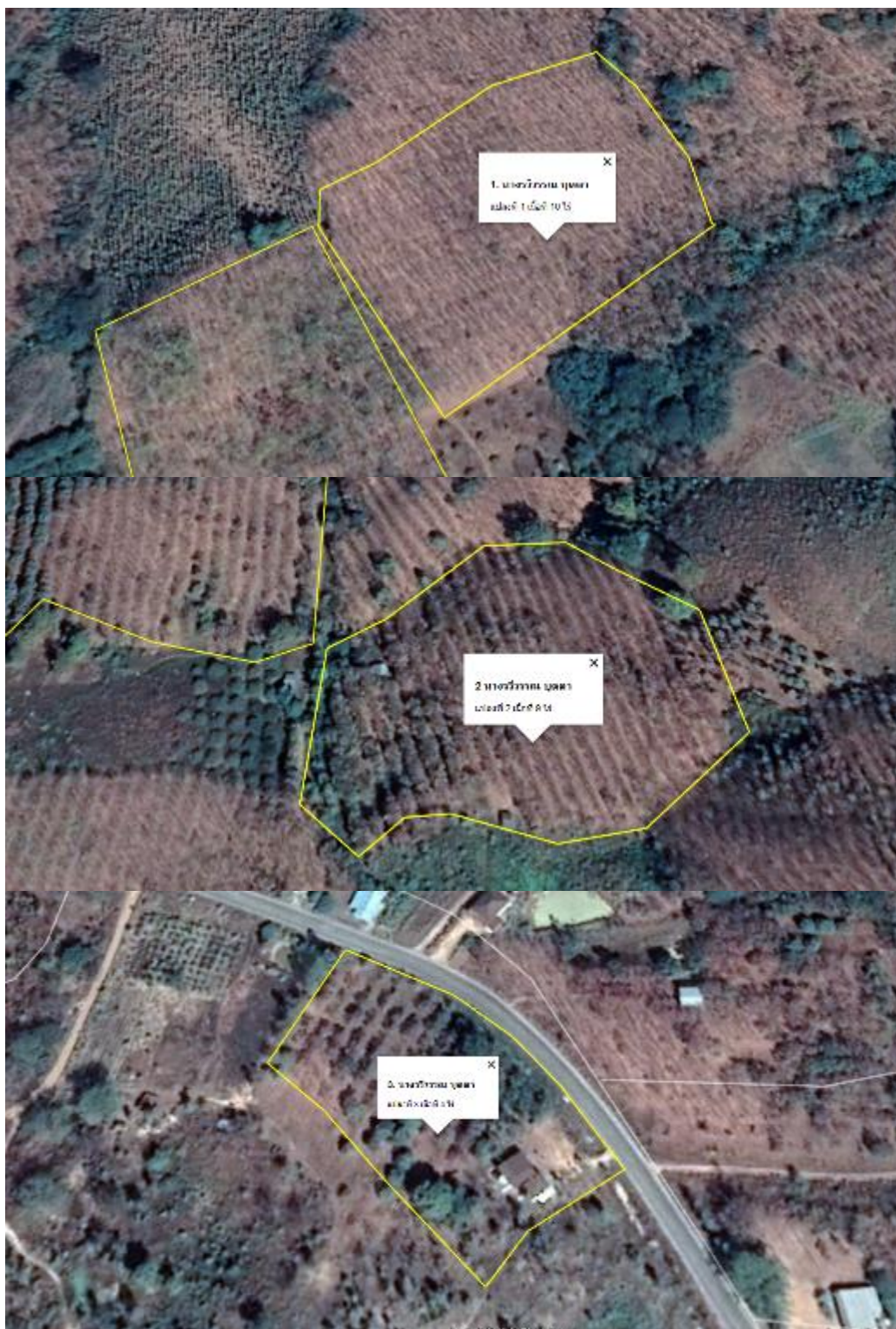

ภาพที่ 44 ลักษณะแปลงปลูกยางพาราของนางรวิวรรณ บูดตา



การดูแลโดยการใส่ปุ๋ยเคมีร่วมกับปุ๋ยอินทรีย์ โดยการใส่ปุ๋ยอินทรีย์ 2 – 4 กิโลกรัม ก่อนใส่ปุ๋ยเคมี 15 วัน หลังจากนั้นใส่ปุ๋ยเคมี 1 กิโลกรัม ทั้งนี้จะใส่ปุ๋ย 2 ครั้ง โดยแบ่งใส่ต้นฤดูฝนกับปลายฤดูฝน และทำความสะอาดแปลงโดยการทำเขตกรรมทุกเดือนหรือตามแต่ฤดูกาล โดยงดการใช้ยาปราบศัตรูพืชในแปลงยางพารา อาศัยน้ำฝนตามฤดูกาลสำหรับการเจริญเติบโต และการกรีดยางจะทำการเปิดกรีต ตั้งแต่เดือนพฤษภาคมจนถึงเดือนมกราคมหรือกุมภาพันธ์ของปีถัดไป รวมระยะเวลาในการกรีดยางประมาณ 9 – 10 เดือน ต่อฤดูกาล และพักต้นยางเพื่อฟื้นฟูสภาพประมาณ 2 เดือน เนื่องจากเป็นช่วงฤดูผลัดใบของต้นยางซึ่งเป็นช่วงหน้าแล้งและขาดน้ำ ในการกรีดยางเกษตรกรจะเริ่มทำการกรีดยางตั้งแต่ 5 พุ่มของแต่ละวันเป็นต้นไปจนกว่าจะกรีตเสร็จหมดทั้งแปลงซึ่งแรงงานกรีดยางสามารถกรีตได้ประมาณ 5-700 ต้น/คน และต้องให้แล้วเสร็จก่อนรุ่งสางเนื่องจากเมื่อเริ่มมีแสงสว่างต้นยางจะเริ่มสังเคราะห์ปากใบยางจะเริ่มเปิดทำให้แรงดันในต้นยางลดลงน้ำยางก็จะหยุดไหล ต่อมาในช่วงเวลา 08.00 – 10.00 น. เกษตรกรจะนำน้ำกรดฟอร์มิคความเข้มข้น 3-5% ไปหยดในถ้วยยางคนให้เข้ากันแล้วทิ้งให้ยางแข็งตัว ทำเช่นนี้จนกว่ายางจะได้ปริมาณเต็มถ้วยตามที่ต้องการ จึงเปลี่ยนถ้วยใหม่ไปเรื่อย ๆ จนกว่าจะครบรอบการเก็บผลผลิต โดยการกรีดยางจะกรีดยาง 2 วัน พัก 1 วัน เมื่อครบ 7 – 8 มิถ (เจ็ดถึงแปดวันที่กรีต) จะทำการเก็บรวบรวมยางก้อนถ้วย (Rubber cup หรือ Cup lump-STR) ไปยังลานประมวลของกลุ่ม ซึ่งจะใช้แรงงานภายในครอบครัวในการแกะยางออกจากถ้วยบรรจุกระสอบปุ๋ย เพื่อนำไปขายที่ลานประมวลในแต่ละรอบกรีต (ทุก ๆ 15 วัน)

## 37. นายเสกสรร บุดดา

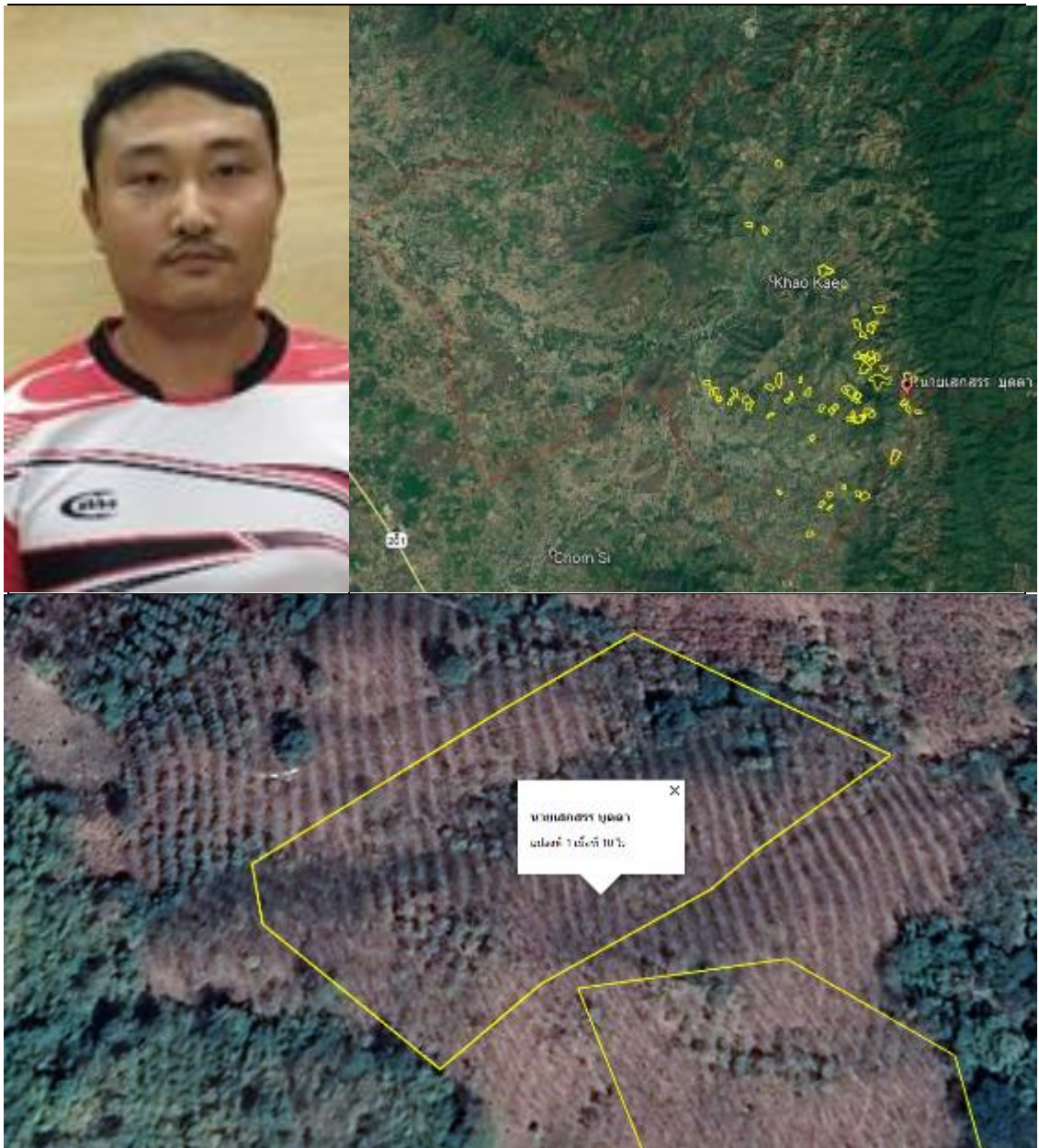

ภาพที่ 45 ลักษณะแปลงของนายเสกสรร บุดดา  
และตำแหน่งของแปลงปลูกยางพาราในตำบลเขาแก้ว

นายเสกสรร บุคตา ตำแหน่ง สมาชิก กลุ่มเกษตรกรชาวสวนยาง กยท.เขาแก้ว ที่อยู่ 149 ม. 13 ต.เขาแก้ว อ.เชิงคาน จ.เลย อายุ 31 ปี บัตรประชาชนเลขที่ 1-4203-00022-78-1 เลขทะเบียนเกษตรกรชาวสวนยาง ไม่มี การศึกษาระดับมัธยมศึกษาปีที่ 3 มีสมาชิกในครัวเรือน 1 คน เป็นผู้ชาย 1 คน ผู้หญิง 0 คน นับถือศาสนาคริสต์

นายเสกสรร บุคตา มีพื้นที่แปลงปลูกยางพาราจำนวน 1 แปลง ซึ่งมีรายละเอียดดังนี้

พิกัดแปลง 47 Q 798734 / UTM 1969454 เนื้อที่สวนยางจำนวน 10 ไร่ เริ่มปลูกยางปี พ.ศ. 2550 เปิดกรีดได้ในปี พ.ศ.2557 พื้นที่สวนยางเป็นที่ราบเชิงเขา สวนยางพาราปลูกโดยการขุดหลุมระยะห่าง  $3 \times 7$  เมตรโดยหลุมมีขนาด  $50 \times 50 \times 50$  เซนติเมตร ใช้ยางติดตาในถุงปลูกมีจำนวนต้นยางต่อไร่ 67 ต้น/ไร่ เป็นยางพารา พันธุ์ RRIM 600

การดูแลโดยการใส่ปุ๋ยเคมีร่วมกับปุ๋ยอินทรีย์ โดยการใส่ปุ๋ยอินทรีย์ 2 – 4 กิโลกรัม ก่อนใส่ปุ๋ยเคมี 15 วัน หลังจากนั้นใส่ปุ๋ยเคมี 1 กิโลกรัม ทั้งนี้จะใส่ปุ๋ย 2 ครั้ง โดยแบ่งใส่ต้นฤดูฝนกับปลายฤดูฝน และทำความสะอาดแปลงโดยการทำเขตกรรมทุกเดือนหรือตามแต่ฤดูกาล โดยงดการใช้ยาปราบศัตรูพืชในแปลงยางพารา อาศัยน้ำฝนตามฤดูกาลสำหรับการเจริญเติบโต และการกรีดยางจะทำการเปิดกรีด ตั้งแต่เดือนพฤษภาคมจนถึงเดือนมกราคมหรือกุมภาพันธ์ของปีถัดไป รวมระยะเวลาในการกรีดยางประมาณ 9 – 10 เดือน ต่อฤดูกาล และพักต้นยางเพื่อฟื้นฟูสภาพประมาณ 2 เดือน เนื่องจากเป็นช่วงฤดูผลัดใบของต้นยางซึ่งเป็นช่วงหน้าแล้งและขาดน้ำ ในการกรีดยางเกษตรกรจะเริ่มทำการกรีดยางตั้งแต่ 5 ทุ่มของแต่ละวันเป็นต้นไปจนกว่าจะกรีดเสร็จหมดทั้งแปลงซึ่งแรงงานกรีดยางสามารถกรีดได้ประมาณ 5-700 ต้น/คน และต้องให้แล้วเสร็จก่อนรุ่งสางเนื่องจากเมื่อเริ่มมีแสงสว่างต้นยางจะเริ่มสังเคราะห์ปากใบยางจะเริ่มเปิดทำให้แรงดันในต้นยางลดลงน้ำยางก็จะหยุดไหล ต่อมาในช่วงเวลา 08.00 – 10.00 น. เกษตรกรจะนำน้ำกรดฟอร์มิกความเข้มข้น 3-5% ไปหยดในถ้วยยางคนให้เข้ากันแล้วทิ้งให้ยางแข็งตัว ทำเช่นนี้จนกว่ายางจะได้ปริมาณเต็มถ้วยตามที่ต้องการ จึงเปลี่ยนถ้วยใหม่ไปเรื่อย ๆ จนกว่าจะครบรอบการเก็บผลผลิต โดยการกรีดยางจะกรีดยาง 2 วัน พัก 1 วัน เมื่อครบ 7 – 8 มิถ (เจ็ดถึงแปดวันที่กรีด) จะทำการเก็บรวบรวมยางก้อนถ้วย (Rubber cup หรือ Cup lump-STR) ไปยังลานประมูลของกลุ่ม ซึ่งจะใช้แรงงานภายในครอบครัวในการแกะยางออกจากถ้วยบรรจุกระสอบปุ๋ย เพื่อนำไปขายที่ลานประมูลในแต่ละรอบกรีด (ทุก ๆ 15 วัน)

## 38. นางสาวชไมพร วงษ์พรหม



ภาพที่ 46 ลักษณะแปลงของนางสาวชไมพร วงษ์พรหม  
และตำแหน่งของแปลงปลูกยางพาราในตำบลเขาแก้ว

นางสาวชไมพร วงษ์พรหม ตำแหน่ง สมาชิก กลุ่มเกษตรกรชาวสวนยาง กยท.เขาแก้ว ที่อยู่ 170 ม.8 ต.เขาแก้ว อ.เชียงคาน จ.เลย อายุ 37 ปี บัตรประชาชนเลขที่ 3-4203-00212-13-6 เลขทะเบียนเกษตรกรชาวสวนยาง 4203-00633-1 การศึกษาระดับประถมศึกษาปีที่ 6 มีสมาชิกในครัวเรือน 5 คน เป็นผู้ชาย 3 คน ผู้หญิง 2 คน นับถือศาสนาพุทธ

นางสาวชไมพร วงษ์พรหม มีพื้นที่แปลงปลูกยางพาราจำนวน 1 แปลง ซึ่งมีรายละเอียดดังนี้ พักดแปลง 47 Q 794065 / UTM 1969458 เนื้อที่สวนยางจำนวน 8 ไร่ เริ่มปลูกยางปี พ.ศ. 2548 เปิดกรีดได้ในปี พ.ศ.2555 พื้นที่สวนยางเป็นที่ราบเชิงเขา สวนยางพาราปลูกโดยการขุดหลุม ระยะห่าง 3 x 7 เมตรโดยหลุมมีขนาด 50 x 50 x 50 เซนติเมตร ใช้ยางติดตาในถุงปลูก มีจำนวนต้นยางต่อไร่ 76 ต้น/ไร่ เป็นยางพารา พันธุ์ RRIM 600

การดูแลโดยการใส่ปุ๋ยเคมีร่วมกับปุ๋ยอินทรีย์ โดยการใส่ปุ๋ยอินทรีย์ 2 – 4 กิโลกรัม ก่อนใส่ปุ๋ยเคมี 15 วัน หลังจากนั้นใส่ปุ๋ยเคมี 1 กิโลกรัม ทั้งนี้จะใส่ปุ๋ย 2 ครั้ง โดยแบ่งใส่ต้นฤดูฝนกับปลายฤดูฝน และทำความสะอาดแปลงโดยการทำเขตกรรมทุกเดือนหรือตามแต่ฤดูกาล โดยงดการใช้ยาปราบศัตรูพืชในแปลงยางพารา อาศัยน้ำฝนตามฤดูกาลสำหรับการเจริญเติบโต และการกรีดยางจะทำการเปิดกรีด ตั้งแต่เดือนพฤษภาคมจนถึงเดือนมกราคมหรือกุมภาพันธ์ของปีถัดไป รวมระยะเวลาในการกรีดยางประมาณ 9 – 10 เดือน ต่อฤดูกาล และพักต้นยางเพื่อฟื้นฟูสภาพประมาณ 2 เดือน เนื่องจากเป็นช่วงฤดูผลัดใบของต้นยางซึ่งเป็นช่วงหน้าแล้งและขาดน้ำ ในการกรีดยางเกษตรกรจะเริ่มทำการกรีดยางตั้งแต่ 5 ทุ่มของแต่ละวันเป็นต้นไปจนกว่าจะกรีดเสร็จหมดทั้งแปลงซึ่งแรงงานกรีดยางสามารถกรีดได้ประมาณ 5-700 ต้น/คน และต้องให้แล้วเสร็จก่อนรุ่งสางเนื่องจากเมื่อเริ่มมีแสงสว่างต้นยางจะเริ่มสังเคราะห์ปากใบยางจะเริ่มเปิดทำให้แรงดันในต้นยางลดลงน้ำยางก็จะหยุดไหล ต่อมาในช่วงเวลา 08.00 – 10.00 น. เกษตรกรจะนำน้ำกรดฟอร์มิกความเข้มข้น 3-5% ไปหยดในถ้วยยางคนให้เข้ากันแล้วทิ้งให้ยางแข็งตัว ทำเช่นนี้จนกว่ายางจะได้ปริมาณเต็มถ้วยตามที่ต้องการ จึงเปลี่ยนถ้วยใหม่ไปเรื่อย ๆ จนกว่าจะครบรอบการเก็บผลผลิต โดยการกรีดยางจะกรีดยาง 2 วัน พัก 1 วัน เมื่อครบ 7 – 8 มีด (เจ็ดถึงแปดวันที่กรีด) จะทำการเก็บรวบรวมยางก้อนถ้วย (Rubber cup หรือ Cup lump-STR) ไปยังลานประมูลของกลุ่ม ซึ่งจะใช้แรงงานภายในครอบครัวในการแกะยางออกจากถ้วยบรรจุกระสอบปุ๋ย เพื่อนำไปขายที่ลานประมูลในแต่ละรอบกรีด (ทุก ๆ 15 วัน)

## 39. นายเชิญ วังคีรี

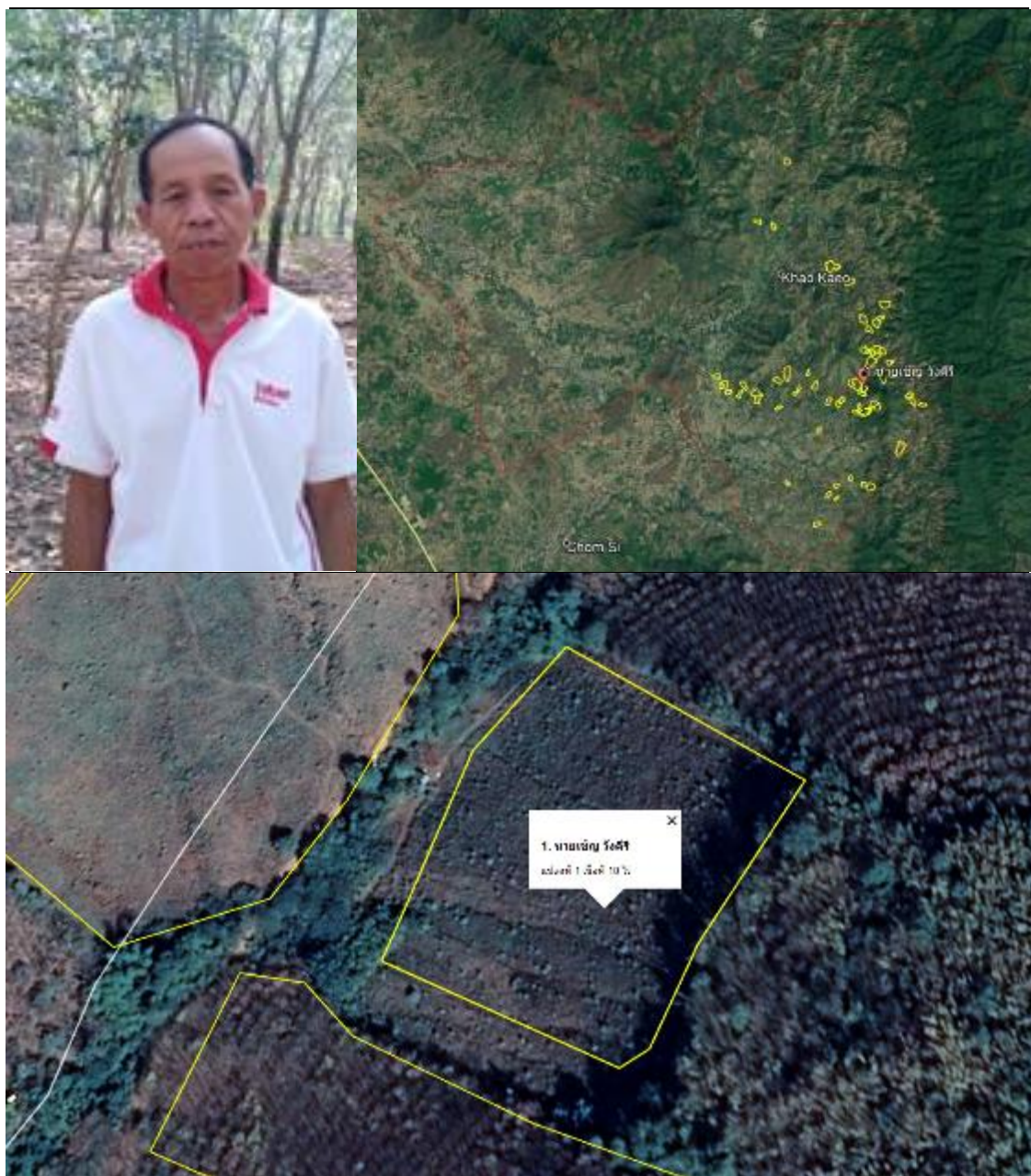

ภาพที่ 47 ลักษณะแปลงของนายเชิญ วังคีรี และตำแหน่งของแปลงปลูกยางพาราในตำบลเขาแก้ว

นายเชิญ วงศ์ศรี ตำแหน่ง สมาชิก กลุ่มเกษตรกรชาวสวนยาง กยท.เขาแก้ว ที่อยู่ 59 ม.8 ต. เขาแก้ว อ.เขียงคาน จ.เลย อายุ 64 ปี บัตรประชาชนเลขที่ 3-4203-00213-91-4 เลขทะเบียนเกษตรกรชาวสวนยาง 4203-01139-4 การศึกษาระดับประถมศึกษาปีที่ 4 มีสมาชิกในครัวเรือน 5 คน เป็นผู้ชาย 2 คน ผู้หญิง 3 คน นับถือศาสนาพุทธ

นายเชิญ วงศ์ศรี มีพื้นที่แปลงปลูกยางพาราจำนวน 1 แปลง ซึ่งมีรายละเอียดดังนี้

พิกัดแปลง 47 Q 797427 / UTM 1969475 เนื้อที่สวนยางจำนวน 10 ไร่ เริ่มปลูกยางปี พ.ศ. 2550 เปิดกรีดได้ในปี พ.ศ.2557 พื้นที่สวนยางเป็นที่สวนเขา สวนยางพาราปลูกโดยการขุดหลุมระยะห่าง 3 x 7 เมตรโดยหลุมมีขนาด 50 x 50 x 50 เซนติเมตร ใช้ยางติดตาในถุงปลูกมีจำนวนต้นยางต่อไร่ 76 ต้น/ไร่ เป็นยางพารา พันธุ์ RRIM 600

การดูแลโดยการใส่ปุ๋ยเคมีร่วมกับปุ๋ยอินทรีย์ โดยการใส่ปุ๋ยอินทรีย์ 2 – 4 กิโลกรัม ก่อนใส่ปุ๋ยเคมี 15 วัน หลังจากนั้นใส่ปุ๋ยเคมี 1 กิโลกรัม ทั้งนี้จะใส่ปุ๋ย 2 ครั้ง โดยแบ่งใส่ต้นฤดูฝนกับปลายฤดูฝน และทำความสะอาดแปลงโดยการทำเขตกรรมทุกเดือนหรือตามแต่ฤดูกาล โดยงดการไถยาปราบศัตรูพืชในแปลงยางพารา อาศัยน้ำฝนตามฤดูกาลสำหรับการเจริญเติบโต และการกรีดยางจะทำการเปิดกรีด ตั้งแต่เดือนพฤษภาคมจนถึงเดือนมกราคมหรือกุมภาพันธ์ของปีถัดไป รวมระยะเวลาในการกรีดยางประมาณ 9 – 10 เดือน ต่อฤดูกาล และพักต้นยางเพื่อฟื้นฟูสภาพประมาณ 2 เดือน เนื่องจากเป็นช่วงฤดูผลัดใบของต้นยางซึ่งเป็นช่วงหน้าแล้งและขาดน้ำ ในการกรีดยางเกษตรกรจะเริ่มทำการกรีดยางตั้งแต่ 5 ทุ่มของแต่ละวันเป็นต้นไปจนกว่าจะกรีดเสร็จหมดทั้งแปลงซึ่งแรงงานกรีดยางสามารถกรีดได้ประมาณ 5-700 ต้น/คน และต้องให้แล้วเสร็จก่อนรุ่งสางเนื่องจากเมื่อเริ่มมีแสงสว่างต้นยางจะเริ่มสังเคราะห์ปากใบยางจะเริ่มเปิดทำให้แรงดันในต้นยางลดลงน้ำยางก็จะหยุดไหล ต่อมาในช่วงเวลา 08.00 – 10.00 น. เกษตรกรจะนำน้ำกรดฟอร์มิคความเข้มข้น 3-5% ไปหยดในถ้วยยางคนให้เข้ากันแล้วทิ้งให้ยางแข็งตัว ทำเช่นนี้จนกว่ายางจะได้ปริมาณเต็มถ้วยตามที่ต้องการ จึงเปลี่ยนถ้วยใหม่ไปเรื่อย ๆ จนกว่าจะครบรอบการเก็บผลผลิต โดยการกรีดยางจะกรีดยาง 2 วัน พัก 1 วัน เมื่อครบ 7 – 8 มิถ (เจ็ดถึงแปดวันที่กรีด) จะทำการเก็บรวบรวมยางก้อนถ้วย (Rubber cup หรือ Cup lump-STR) ไปยังลานประมูลของกลุ่ม ซึ่งจะใช้แรงงานภายในครอบครัวในการแกะยางออกจากถ้วยบรรจุกระสอบปุ๋ย เพื่อนำไปขายที่ลานประมูลในแต่ละรอบกรีด (ทุก ๆ 15 วัน)

## 40. นายวินัย ไชยคีรี



ภาพที่ 48 ลักษณะแปลงของนายวินัย ไชยคีรี  
และตำแหน่งของแปลงปลูกยางพาราในตำบลเขาแก้ว



นายวินัย ไชยคินี ตำแหน่ง สมาชิก กลุ่มเกษตรกรชาวสวนยาง กยท.เขาแก้ว ที่อยู่ 30/1 ม.6 ต.เขาแก้ว อ.เขียงคาน จ.เลย อายุ 38 ปี บัตรประชาชนเลขที่ 3-4203-00512-89-0 เลขทะเบียนเกษตรกรชาวสวนยาง 4203-01140-4 การศึกษาระดับประถมศึกษาปีที่ 6 มีสมาชิกในครัวเรือน 5 คน เป็นผู้ชาย 3 คน ผู้หญิง 2 คน นับถือศาสนาพุทธ

นายวินัย ไชยคินี มีพื้นที่แปลงปลูกยางพาราจำนวน 1 แปลง ซึ่งมีรายละเอียดดังนี้

พิกัดแปลง 47 Q 796678 / UTM 1972640 เนื้อที่สวนยางจำนวน 35 ไร่ เริ่มปลูกยางปี พ.ศ. 2551 เปิดกรีดได้ในปี พ.ศ.2558 พื้นที่สวนยางเป็นที่เนินเขา สวนยางพาราปลูกโดยการขุดหลุมระยะห่าง 3 x 7 เมตรโดยหลุมมีขนาด 50 x 50 x 50 เซนติเมตร ใช้ยางติดตาในถุงปลูก มีจำนวนต้นยางต่อไร่ 76 ต้น/ไร่ เป็นยางพารา พันธุ์ RRIM 600

การดูแลโดยการใส่ปุ๋ยเคมีร่วมกับปุ๋ยอินทรีย์ โดยการใส่ปุ๋ยอินทรีย์ 2 – 4 กิโลกรัม ก่อนใส่ปุ๋ยเคมี 15 วัน หลังจากนั้นใส่ปุ๋ยเคมี 1 กิโลกรัม ทั้งนี้จะใส่ปุ๋ย 2 ครั้ง โดยแบ่งใส่ต้นฤดูฝนกับปลายฤดูฝน และทำความสะอาดแปลงโดยการทำเขตกรรมทุกเดือนหรือตามแต่ฤดูกาล โดยงดการใช้ยาปราบศัตรูพืชในแปลงยางพารา อาศัยน้ำฝนตามฤดูกาลสำหรับการเจริญเติบโต และการกรีดยางจะทำการเปิดกรีด ตั้งแต่เดือนพฤษภาคมจนถึงเดือนมกราคมหรือกุมภาพันธ์ของปีถัดไป รวมระยะเวลาในการกรีดยางประมาณ 9 – 10 เดือน ต่อฤดูกาล และพักต้นยางเพื่อฟื้นฟูสภาพประมาณ 2 เดือน เนื่องจากเป็นช่วงฤดูผลัดใบของต้นยางซึ่งเป็นช่วงหน้าแล้งและขาดน้ำ ในการกรีดยางเกษตรกรจะเริ่มทำการกรีดตั้งแต่ 5 ทุ่มของแต่ละวันเป็นต้นไปจนกว่าจะกรีดเสร็จหมดทั้งแปลงซึ่งแรงงานกรีดยางสามารถกรีดได้ประมาณ 5-700 ต้น/คน และต้องให้แล้วเสร็จก่อนรุ่งสางเนื่องจากเมื่อเริ่มมีแสงสว่างต้นยางจะเริ่มสังเคราะห์ปากใบยางจะเริ่มเปิดทำให้แรงดันในต้นยางลดลงน้ำยางก็จะหยุดไหล ต่อมาในช่วงเวลา 08.00 – 10.00 น. เกษตรกรจะนำน้ำกรดฟอร์มิคความเข้มข้น 3-5% ไปหยดในถ้วยยางคนให้เข้ากันแล้วทิ้งให้ยางแข็งตัว ทำเช่นนี้จนกว่ายางจะได้ปริมาณเต็มถ้วยตามที่ต้องการ จึงเปลี่ยนถ้วยใหม่ไปเรื่อย ๆ จนกว่าจะครบรอบการเก็บผลผลิต โดยการกรีดยางจะกรีดยาง 2 วัน พัก 1 วัน เมื่อครบ 7 – 8 มีด (เจ็ดถึงแปดวันที่กรีด) จะทำการเก็บรวบรวมยางก้อนถ้วย (Rubber cup หรือ Cup lump-STR) ไปยังลานประมูลของกลุ่ม ซึ่งจะใช้แรงงานภายในครอบครัวในการแกะยางออกจากถ้วยบรรจุกระสอบปุ๋ย เพื่อนำไปขายที่ลานประมูลในแต่ละรอบกรีด (ทุก ๆ 15 วัน)

ข้อมูลของกลุ่มเกษตรกรตัวอย่างชาวสวนยาง ตำบลเขาแก้ว อำเภอเขียงคาน จังหวัดเลยทั้ง 40 รายจะแสดง พื้นที่ปลูกยางพารา จำนวนแปลงและสิทธิ์การถือครองที่ดิน ตลอดจนสถานะการขึ้นทะเบียนกับ กยท. แสดงไว้ในตารางที่ 5

ตารางที่ 5 ข้อมูลกลุ่มเกษตรกรตัวอย่างชาวสวนยาง ตำบลเขาแก้ว อำเภอเชียงคาน จังหวัดเลย

ที่	ชื่อ - สกุล	จำนวน แปลง	พื้นที่ (ไร่) (แปลงที่)			อายุแปลง (ปี) (แปลงที่)			เอกสารสิทธิ์ที่ดิน (แปลงที่)			ขึ้น ทะเบียน กยท.
			1	2	3	1	2	3	1	2	3	
1	นายประสาธ บุดดา	2	8	8		14	8		-	-		-
2	นายสุภชัย จันทรรักษ์	1	16			13			สปก.			✓
3	นางไทยรัต ศรียงยศ	3	8	5	4	13	13	7	น.ส.4จ.	น.ส.4จ.	น.ส.4จ.	✓
4	นางสาวเจนจิรา บุดดา	3	9	29	13	13	11	28	น.ส.4จ.	น.ส.4จ.	น.ส.4จ.	✓
5	นายเคียน บุดดา	1	11			29			น.ส.4จ.			✓
6	นายมนตรี บุดดา	2	9	21		9	14		น.ส.4จ.	น.ส.4จ.		✓
7	นายวันไซ บุดดา	2	5	7		20	19		น.ส.4จ.	น.ส.4จ.		✓
8	นายวุฒิไกร บุดดา	2	13	7		17	12		น.ส.4จ.	น.ส.4จ.		✓
9	นายเศษ บุดดา	1	10			29			-			-
10	นายบุญเลิง บุดดา	1	25			13			-			-
11	นายวิเชียร คำพินันท์	1	13			13			-			-
12	นายลำเอียง สิงห์เดชะ	1	32			16			-			-
13	นายสมิตร ศรีบัวรินทร์	3	7	10	13	4	13	14	สปก.	สปก.	สปก.	✓
14	นายปิ่น ไตยนำ	1	10			14			-			-
15	นายทองชิต พรหมมาศ	2	12	9		13	13		-	-		-
16	นางมะยุรัตน์ บุดดา	2	13	10		13	5		-	-		-
17	นายพิชฌุฒิ บุดดา	1	11			17			น.ส.4จ.			✓
18	น.ส.ชนัดกานต์ ทิพย์	3	10	4	12	28	14	14	-	-	-	-
19	นายสุภาพ บุดดา	2	4	6		13	13		-	-		-
20	นางนุตสราร แวนศิลา	1	7			11			-	-		-
21	นายมนัส ไชยคินี	1	5			11			-	-		-
22	นางสาคร โพธิ์ศรี	2	5	21		14	11		-	-		-
23	นารังสรรค์ งามสม	2	15	15		28	13		-	-		-
24	นายสุริยา ปัญญาคำ	1	18			13			-	-		-
25	นายธงไทย แสงขาว	1	10			16			-	-		-
26	นางสง่า หงษ์สง่า	1	15			13			-	-		-
27	นายมนตรี แซ่ลี	1	15			15			-	-		-
28	นายณรงค์ ศรียงยศ	2	5	10		29	7		-	-		-
29	นายสถิต ชัชวาล	1	8			26			-	-		-
30	นายหนูศรี น้อยคำ	1	19			13			-	-		-
31	นายบาย บุดดา	2	15	15		13	7		-	-		-
32	นายอดิศักดิ์ บุดดา	1	7			13			-	-		-
33	นายนิกร บุดดา	1	8			10			-	-		-
34	นางสาวเอมอร โพธิ์ทอง	1	10			9			-	-		-
35	นางสาวสุกัลยา บุปผาดา	2	10	10		13	16		-	-		-

## ตารางที่ 5 (ต่อ)

ที่	ชื่อ - สกุล	จำนวน แปลง	พื้นที่ (ไร่) (แปลงที่)			อายุแปลง (ปี) (แปลงที่)			เอกสารสิทธิ์ที่ดิน (แปลงที่)			ขึ้น ทะเบียน กยท.
			1	2	3	1	2	3	1	2	3	
36	นางสาว รวิวรรณ บุตตา	3	8	9	4	13	10	10	-	-	-	-
37	นายเสกสรร บุตตา	1	10			8			-	-	-	-
38	นางสาวชไมพร วงศ์พรหม	1	8			13			น.ส.4จ.	-	-	✓
39	นายเชิญ วังคีรี	1	10			11			-	-	-	-
40	นายวินัย ไชยคินี่	2	15	20		9	9		-	-		-

## ตอนที่ 2 แนวทางการจัดตั้งกลุ่มเกษตรกรชาวสวนยาง ตำบลเขาแก้ว

## อำเภอเชียงคาน จังหวัดเลย

จากการศึกษาบริบทของเกษตรกรชาวสวนยางตำบลเขาแก้ว อำเภอเชียงคาน จังหวัดเลย พบว่าพื้นที่ชุมชนส่วนใหญ่ของกลุ่มเกษตรกรที่มีการปลูกยางพาราในตำบลเขาแก้ว อำเภอเชียงคาน จังหวัดเลย จะมีลักษณะการตั้งชุมชนอยู่ในพื้นที่ราบ แยกออกจากพื้นที่เพาะปลูกยางพารา ซึ่งเป็นพื้นที่เชิงเขา หรือพื้นที่ราบสลับเชิงเขา ซึ่งในพื้นที่ที่ทำการเพาะปลูกจะมีลักษณะชุดดินที่แตกต่างกันไป 11 ชุด ดังที่ได้กล่าวไว้ข้างต้น (ภาพที่ 2) โดยแต่ละชุดดินไม่ส่งผลต่อปริมาณ และคุณภาพของน้ำยางพาราที่ผลิตได้ ที่ตั้งของสวนยางพาราจะเป็นพื้นที่เชิงเขา หรือพื้นที่เขาภายในตำบลเขาแก้ว และตำบลใกล้เคียงที่มีอาณาเขตติดต่อกัน เป็นแปลงขนาดใหญ่กระจายตัวอยู่รวมกันเป็นกลุ่ม ๆ โดยที่เกษตรกรแต่ละกลุ่มที่มีพื้นที่ปลูกอยู่ในอาณาบริเวณใกล้เคียงกันจะมีการรวมตัวกันแบบหลวม ๆ เพื่อสร้างผลผลิต และรวบรวมยางพาราเพื่อนำออกมาจำหน่ายสู่ตลาดผ่านการประมูล ยังไม่มีการกำหนดบทบาทหน้าที่ที่ชัดเจนในกลุ่ม ทำให้เกิดปัญหาบางประการ อาทิเช่น การเข้าถึงสิทธิประโยชน์ที่ได้รับจากการเข้าร่วมกลุ่มผ่านทางกองทุนสนับสนุนการปลูกยางประเภทต่าง ๆ การแลกเปลี่ยนความรู้ซึ่งกันและกัน และความไม่ชัดเจนของรูปแบบและวิธีในการดำเนินกิจกรรมของกลุ่ม ดังนั้น เกษตรกรชาวสวนยางตำบลเขาแก้วจึงมีความสนใจที่จะรวมกลุ่ม และจัดตั้งกลุ่มขึ้นเพื่อให้สามารถเข้าถึงกองทุนพัฒนายางพาราได้ ดังนั้นการศึกษาค้นคว้าครั้งนี้เป็นงานการวิจัยเชิงปฏิบัติการแบบมีส่วนร่วม (Participatory Action Research: PAR) เพื่อจัดตั้งกลุ่มเกษตรกรโดยมีรายละเอียดดังนี้

## 1. ขั้นตอนในการดำเนินการจัดตั้งกลุ่มเกษตรกรชาวสวนยาง ตำบลเขาแก้ว อำเภอเชียงคาน จังหวัดเลย

การศึกษาแนวทางการจัดตั้งกลุ่มเกษตรกรชาวสวนยาง ตำบลเขาแก้ว อำเภอเชียงคาน จังหวัดเลย เกิดจากแนวคิดของผู้วิจัยที่อยากทราบว่า จะสามารถจัดตั้งกลุ่มเกษตรกรชาวสวนยาง เพื่อให้เข้าถึงกองทุนพัฒนายางพาราได้อย่างไร ดังนั้น จึงได้ดำเนินการเข้าไปยังพื้นที่วิจัย เพื่อศึกษาบริบทของกลุ่มตัวอย่าง และศึกษาการจัดตั้งกลุ่มเกษตรกรชาวสวนยางร่วมกับกลุ่มตัวอย่าง เพื่อให้ได้แนวทางการจัดตั้งกลุ่มเกษตรกรชาวสวนยาง ตามขั้นตอนภายใต้พระราชบัญญัติสหกรณ์ พ.ศ. 2542 ซึ่งประกอบไปด้วย 5 ขั้นตอนประกอบด้วย

ขั้นตอนที่ 1 การรวบรวมเกษตรกร

ขั้นตอนที่ 2 การเตรียมความพร้อมของกลุ่มเกษตรกร

ขั้นตอนที่ 3 การจดทะเบียนจัดตั้งกลุ่มเกษตรกร

ขั้นตอนที่ 4 การจดทะเบียนจัดตั้งกลุ่มเกษตรกร

ขั้นตอนที่ 5 การดำเนินการหลังจากได้รับจดทะเบียนจัดตั้งกลุ่มเกษตรกร

ซึ่งในแต่ละขั้นตอนมีรายละเอียดผลการศึกษา ดังนี้

### ขั้นตอนที่ 1. การรวบรวมเกษตรกร

ในการรวบรวมเกษตรกรได้ทำการการชี้แจงสร้างความเข้าใจกับผู้ที่มีส่วนได้ส่วนเสียกับกองทุนพัฒนายางพารา และทำการรับสมัครอาสาสมัครที่มีความต้องการในการจัดตั้งกลุ่มเกษตรกรชาวสวนยาง ผ่านการจัดประชุม โดยแยกกลุ่มเวลาในการประชุมออกเป็น 3 วาระ ในวันเดียวกัน ได้แก่

#### 1.1 วาระการชี้แจงทำความเข้าใจแก่หัวหน้าส่วนราชการ และวาระการชี้แจงทำความเข้าใจแก่ผู้นำชุมชนในอำเภอเชียงคาน จังหวัดเลย

เมื่อวันที่ 3 สิงหาคม 2559 นายไชยวุฒิ สังข์สน ผู้อำนวยการการยางแห่งประเทศไทย สาขาเมืองเลยและนายสิริพงษ์ แสนหลวงอินทร์ ผู้อำนวยการการยางแห่งประเทศไทยจังหวัดเลย ได้เข้าร่วมประชุมหัวหน้าส่วนราชการของอำเภอเชียงคาน จังหวัดเลยโดยมีนายบรรพต ยาฟอง นายอำเภอเชียงคาน เป็นประธานในที่ประชุม ในช่วงเช้าจะเป็นการประชุมหัวหน้าส่วนราชการของอำเภอเชียงคาน ส่วนในช่วงบ่ายเป็นการประชุมหัวหน้าส่วนราชการกับกำนันผู้ใหญ่บ้านนายกองค์การบริหารส่วนตำบล ผู้นำชุมชนในพื้นที่อำเภอเชียงคาน เพื่อชี้แจงการเปลี่ยนแปลงหน่วยงานรัฐวิสาหกิจจากกองทุนสงเคราะห์การทำสวนยางไปเป็นหน่วยงานใหม่ชื่อว่าการยางแห่งประเทศไทย (กยท.) (Rubber Authority of Thailand ; RAOT) เป็นหน่วยงานรัฐวิสาหกิจในสังกัดกระทรวงเกษตรและสหกรณ์ จัดตั้งขึ้นเมื่อวันที่ 15 กรกฎาคม 2558 ตามพระราชบัญญัติการยางแห่งประเทศไทย พ.ศ. 2558 โดยได้ยุบรวม 3 หน่วยงานคือ สถาบันวิจัยยาง กรมวิชาการเกษตร สำนักงานกองทุน

สงเคราะห์การทำสวนยาง และ องค์การสวนยาง เข้าด้วยกัน มีภารกิจในการบริหารจัดการยางในประเทศไทยแบบครบวงจรให้มีประสิทธิภาพและความคล่องตัว

โดยมีเนื้อหาสำคัญในการชี้แจงแก่หน่วยงานราชการกำนันผู้ใหญ่บ้านและผู้ที่มีส่วนเกี่ยวข้องกับกิจการด้านยางพาราให้ทราบว่าในพระราชบัญญัติการยางแห่งประเทศไทย 2558 นั้นสาระสำคัญที่มีผลต่อเกษตรกรชาวสวนยางและผู้ประกอบกิจการเกี่ยวกับยางพารา ตามพระราชบัญญัติการยางแห่งประเทศไทย พ.ศ. 2558 โดยการบริหารจัดการยางพาราในประเทศไทยในปัจจุบันแบ่งออกเป็น 2 ส่วนคือพระราชบัญญัติควบคุมยางพารา ดูแลรับผิดชอบโดยกรมวิชาการเกษตร กระทรวงเกษตรและสหกรณ์ ส่วนที่สองคือพระราชบัญญัติส่งเสริม สนับสนุน และให้ความช่วยเหลือเกษตรกรชาวสวนยาง สถาบันเกษตรกรชาวสวนยางและผู้ประกอบกิจการยางพาราดูแลรับผิดชอบโดยการยางแห่งประเทศไทยภายใต้พระราชบัญญัติการยางแห่งประเทศไทย พ.ศ. 2558 มีวัตถุประสงค์ดังต่อไปนี้



ภาพที่ 49 การประชุมเพื่อชี้แจงทำความเข้าใจในการจัดตั้งกลุ่มเกษตรกรชาวสวนยางระดับองค์กร ในวันที่ 3 สิงหาคม 2559

ก. ประชุมหัวหน้าส่วนราชการ และรัฐวิสาหกิจในอำเภอเชียงคาน;

ข - ง ประชุมผู้นำชุมชนในอำเภอเชียงคาน

1) เป็นองค์กรกลางรับผิดชอบดูแลการบริหารจัดการยางพาราของประเทศทั้งระบบอย่างครบวงจร บริหารจัดการเกี่ยวกับการเงินของกองทุน ตลอดจนส่งเสริมและสนับสนุนให้ประเทศเป็นศูนย์กลางอุตสาหกรรมผลิตภัณฑ์ยางพารา

2) ส่งเสริม สนับสนุน และจัดให้มีการศึกษา วิเคราะห์ วิจัย พัฒนา และเผยแพร่ข้อมูลและสารสนเทศเกี่ยวกับยางพารา

3) ส่งเสริม สนับสนุน และให้ความช่วยเหลือเกษตรกรชาวสวนยาง สถาบันเกษตรกรชาวสวนยางและผู้ประกอบกิจการยาง ด้านวิชาการ การเงิน การผลิต การแปรรูป การอุตสาหกรรม การตลาดการประกอบธุรกิจ และการดำเนินการอื่นที่เกี่ยวข้อง เพื่อยกระดับรายได้และคุณภาพชีวิตให้ดีขึ้น

4) ดำเนินการให้ระดับราคายางพารามีเสถียรภาพ

5) ดำเนินการส่งเสริมและสนับสนุนให้มีการปลูกแทนและการปลูกใหม่

ซึ่ง พระราชบัญญัติการยางแห่งประเทศไทย พ.ศ. 2558 หมวดที่ 4 มาตรา 43 ให้จัดตั้งกองทุนขึ้นกองทุนหนึ่งใน กยท. เรียกว่า “กองทุนพัฒนายางพารา” มีวัตถุประสงค์เพื่อเป็นค่าใช้จ่ายในการสนับสนุนและส่งเสริมการพัฒนายางพารา การใช้จ่ายเงินกองทุนให้กระทำอย่างทั่วถึงและมีประสิทธิภาพโดยคำนึงถึงประโยชน์ของเกษตรกรชาวสวนยางเป็นหลัก มาตรา 44 กองทุนประกอบด้วย (1) เงินกองทุนสงเคราะห์การทำสวนยางที่โอนมาตามมาตรา 67 (2) ค่าธรรมเนียมที่ได้รับจากการจัดเก็บตามมาตรา 47 และมาตรา 48 (3) ค่าบำรุง ค่าตอบแทน ค่าบริการ หรือรายได้จากการดำเนินการของกองทุน (4) ดอกผลของเงินหรือทรัพย์สินของกองทุน เงินและทรัพย์สินที่เป็นของกองทุนไม่ต้องนำส่งคลังเป็นรายได้แผ่นดิน มาตรา 45 การรับเงิน การจ่ายเงิน และการเก็บรักษาเงินกองทุน รวมทั้งการนำเงินกองทุนไปจัดหาผลประโยชน์ ให้เป็นไปตามระเบียบที่คณะกรรมการกำหนด มาตรา 46 ภายในหนึ่งร้อยยี่สิบวันนับแต่วันสิ้นปีงบประมาณตามกฎหมายว่าด้วยวิธีการงบประมาณ ให้คณะกรรมการเสนองบดุลและรายงานการรับจ่ายเงินของกองทุนในปีที่ล่วงมา ซึ่งสำนักงานการตรวจเงินแผ่นดินตรวจสอบรับรองแล้วต่อคณะรัฐมนตรีเพื่อทราบ มาตรา 47 บุคคลใดส่งยางพาราออกนอกราชอาณาจักร ต้องเสียเงินค่าธรรมเนียมให้ กยท. ตามอัตราที่รัฐมนตรีประกาศกำหนด และให้ได้รับยกเว้นไม่ต้องเสียค่าธรรมเนียมพิเศษตามกฎหมายว่าด้วยการส่งออกไปนอกและการนำเข้ามาในราชอาณาจักรซึ่งสินค้าในกรณีที่มีความจำเป็นรัฐมนตรีจะประกาศกำหนดให้ยกเว้นค่าธรรมเนียมตามวรรคหนึ่งก็ได้การกำหนดอัตราค่าธรรมเนียมตามวรรคหนึ่งและการยกเว้นค่าธรรมเนียมตามวรรคสองจะต้องได้รับความเห็นชอบจากคณะรัฐมนตรีก่อนหลักเกณฑ์ วิธีการ และเงื่อนไขในการกำหนดหรือยกเว้นค่าธรรมเนียมให้เป็นไปตามที่รัฐมนตรีประกาศกำหนด มาตรา 48 ผู้มีหน้าที่เสียค่าธรรมเนียมรายใดไม่เสียค่าธรรมเนียม หรือเสียภายหลังระยะเวลาที่กำหนด หรือเสียค่าธรรมเนียมไม่ครบตามจำนวนที่ต้องเสีย ต้องเสียเงินเพิ่มในอัตราร้อยละสองต่อเดือนของจำนวนเงิน

ค่าธรรมเนียมที่ไม่เสีย หรือเสียภายหลังระยะเวลาที่กำหนด หรือจำนวนเงินค่าธรรมเนียมที่ยังขาดไป แล้วแต่กรณี นับแต่วันถัดจากวันที่ต้องเสียค่าธรรมเนียม สำหรับเศษของเดือนให้นับเป็นหนึ่งเดือน ทั้งนี้ เงินเพิ่มที่คำนวณได้มิให้เกินจำนวนเงินค่าธรรมเนียมที่ต้องชำระตามมาตรา 47 ในกรณีที่ผู้มีหน้าที่เสียค่าธรรมเนียมผู้ใดจงใจกระทำด้วยประการใด ๆ เพื่อหลีกเลี่ยงไม่เสียค่าธรรมเนียม หรือเพื่อเสียค่าธรรมเนียมน้อยกว่าที่ควรเสีย ให้ กยท. มีคำสั่งให้ผู้นั้นชำระค่าปรับทางปกครองเป็นจำนวนตั้งแต่ห้าเท่าถึงยี่สิบเท่าของค่าธรรมเนียมที่ต้องชำระตามมาตรา 47 ในกรณีที่ กยท. มีคำสั่งให้ผู้มีหน้าที่เสียค่าธรรมเนียมจ่ายเงินเพิ่มตามวรรคหนึ่งหรือเงินค่าปรับทางปกครองตามวรรคสอง ถ้าผู้มีหน้าที่ไม่ยอมชำระเงินดังกล่าว ให้นำบทบัญญัติเกี่ยวกับการบังคับทางปกครองตามกฎหมายว่าด้วยวิธีปฏิบัติราชการทางปกครองมาใช้บังคับโดยอนุโลม เงินเพิ่มและเงินค่าปรับทางปกครองตามมาตรานี้ ให้ถือเป็นค่าธรรมเนียมที่เก็บได้ตามมาตรา 47 และให้นำส่งกองทุน ส่วนมาตรา 49 ได้ระบุให้คณะกรรมการจัดสรรเงินจากกองทุนตามจำนวนและเพื่อเป็นค่าใช้จ่ายในแต่ละปีงบประมาณ จำนวนหกวงเล็บดังต่อไปนี้ (1) จำนวนไม่เกินร้อยละสิบ เป็นค่าใช้จ่ายในการบริหารกิจการของ กยท. (2) จำนวนไม่เกินร้อยละสิบ เป็นค่าใช้จ่ายในการส่งเสริม สนับสนุน และให้ความช่วยเหลือเกษตรกรชาวสวนยางเพื่อการปลูกแทนซึ่งเกษตรกรที่เข้าถึงสิทธิ์ในวงเล็บนี้ต้องเป็นเกษตรกรผู้ปลูกยางพาราตั้งแต่ 2 ไร่ขึ้นไป ที่ขึ้นทะเบียนกับ กยท. และมีเอกสารสิทธิ์ครอบครองที่ดินตามที่กระทรวงมหาดไทยกำหนด และสวนยางพาราต้องมีอายุไม่น้อยกว่า 25 ปี (3) จำนวนไม่เกินร้อยละสามสิบห้า เป็นค่าใช้จ่ายในการส่งเสริม สนับสนุน และให้ความช่วยเหลือเกษตรกรชาวสวนยาง สถาบันเกษตรกรชาวสวนยาง และผู้ประกอบการยางในด้านการปรับปรุงคุณภาพผลผลิต การผลิต การแปรรูป การตลาด และการดำเนินการอื่นที่เกี่ยวข้องกับยางพาราและอุตสาหกรรมแปรรูปยาง ขึ้นต้น อุตสาหกรรมการผลิตผลิตภัณฑ์ยาง อุตสาหกรรมไม้ยาง การพัฒนายางพาราทั้งระบบ และการรักษาเสถียรภาพราคายาง (4) จำนวนไม่เกินร้อยละห้า เป็นค่าใช้จ่ายในการส่งเสริมและสนับสนุนด้านการเงิน วิชาการการศึกษา วิจัย และการค้นคว้าทดลองเกี่ยวกับยางพาราในอันที่จะเกิดประโยชน์ในการบริหารจัดการยางพาราอย่างครบวงจร (5) จำนวนไม่เกินร้อยละเจ็ด เป็นค่าใช้จ่ายในการจัดสวัสดิการเพื่อเกษตรกรชาวสวนยาง (6) จำนวนไม่เกินร้อยละสาม เป็นค่าใช้จ่ายในการส่งเสริมและสนับสนุนสถาบันเกษตรกรชาวสวนยาง ซึ่งต้องมีสถานะเป็นนิติบุคคลภายใต้ พรบ.สหกรณ์ พ.ศ.2542 จึงเป็นที่มาในการศึกษาแนวทางการจัดตั้งกลุ่มเกษตรกรชาวสวนยาง ตำบลเขาแก้ว อำเภอเชียงคาน จังหวัดเลย เพื่อให้เกษตรกรชาวสวนยางในส่วนที่ไม่มีเอกสารสิทธิ์ ได้เข้าถึงกองทุนพัฒนายางพารา ภายใต้ พรบ.กยท. พ.ศ. 2558

ในการชี้แจงจากการยางแห่งประเทศไทยจังหวัดเลยได้มีกำนันและผู้ใหญ่บ้านได้ซักถามในประเด็นที่เกี่ยวข้องกับกองทุนพัฒนายางพาราว่าชาวสวนยางจะเข้าไปใช้เงินกองทุนพัฒนายางพาราได้อย่างไรบ้าง ทางนายสิริพงษ์ แสนหลวงอินทร์ ผู้อำนวยการการยางแห่งประเทศไทย

จังหวัดเลย ได้ชี้แจงว่าในกรณีที่เกษตรกรมีที่ดินที่มีเอกสารสิทธิ์ถูกต้องตามกฎหมายสามารถไปขึ้นทะเบียนกับการยางแห่งประเทศไทยจังหวัดเลย ได้ในเวลาราชการ แต่เกษตรกรที่ไม่มีเอกสารสิทธิ์ไม่สามารถขึ้นได้และไม่สามารถเข้าถึงได้ทางตรงแต่สามารถเข้าถึงทางอ้อมได้โดยไปร่วมกับผู้ที่ขึ้นทะเบียนกับการยางแล้วจดทะเบียนเป็นนิติบุคคลภายใต้ พรบ.กยท.พ.ศ. 2558 ก็สามารถนำเงินจากมาตรา 49(6) ออกมาใช้ในกลุ่มนิติบุคคลนั้นได้ โดยกลุ่มนิติบุคคลต้องอยู่ภายใต้ พรบ.สหกรณ์ เท่านั้น นิติบุคคลประเภทอื่นไม่สามารถมาใช้เงินกองทุนนี้ได้ ซึ่งที่ประชุมได้ร่วมกันหารือว่าควรมีการดำเนินการจัดตั้งกลุ่มนิติบุคคลภายใต้ พรบ.สหกรณ์โดยให้ การยางแห่งประเทศไทยเป็นผู้ประสานงานสหกรณ์และกลุ่มเกษตรกรในพื้นที่ นายบรรพต ยาพอง นายอำเภอเชียงคานได้เสนอว่าควรมีกลุ่มนำร่องโดยให้ผู้ใหญ่และกำนันคัดเลือกมา ทางนายสิริพงษ์ แสนหลวงอินทร์ ผู้อำนวยการยางแห่งประเทศไทยจังหวัดเลย ได้แจ้งกับที่ประชุมว่าในพื้นที่อำเภอเชียงคานทางการยางแห่งประเทศไทยจังหวัดเลยโดยการยางแห่งประเทศไทยสาขาเมืองเลยซึ่งเป็นผู้รับผิดชอบพื้นที่เชียงคานได้จัดตั้งกลุ่มที่ไม่เป็นทางการในพื้นที่เพื่อรวบรวมยางขายกันมาตั้งแต่ปี พ.ศ. 2553 แล้ว แต่กลุ่มเหล่านี้ไม่สามารถเข้าถึงกองทุนพัฒนายางพาราได้จะต้องมีการเปลี่ยนแปลงไปเป็นนิติบุคคลภายใต้ พรบ.สหกรณ์.ถึงจะเข้าถึงกองทุนฯได้ ที่ประชุมได้เสนอให้มีการคัดเลือกกลุ่มเหล่านี้เพื่อเป็นกลุ่มนำร่องโดยให้ผู้วิจัยซึ่งเป็นพนักงานที่รับผิดชอบพื้นที่อำเภอเชียงคานไปคัดเลือกมา หลังจากปิดการประชุมผู้วิจัยได้เข้าร่วมพูดคุยกลุ่มย่อยกับผู้ใหญ่และกำนัน พบว่า กำนันอานนท์ ศรีหาภูธร กำนันตำบลเขาแก้ว เสนอกลุ่มเขาแก้ว เนื่องจากเห็นว่ามีศักยภาพในการจัดตั้งแต่ทางการยางแห่งประเทศไทยจะต้องเข้าไปให้ความรู้ในเรื่อง พรบ. กยท.2558 และ พ.ร.บ.สหกรณ์ ก่อนโดยมีแผนผัง และแนวทางปฏิบัติดังภาพที่ 50



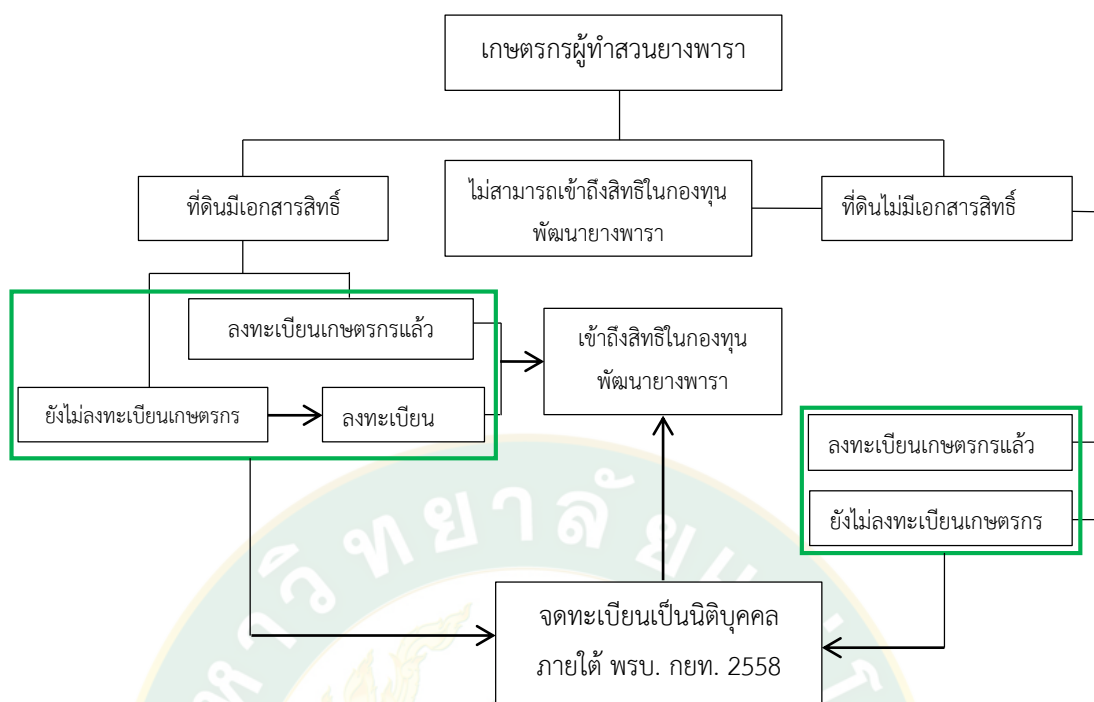

ภาพที่ 50 แผนผังในการเข้าถึงสิทธิในกองทุนพัฒนายางพารา



ภาพที่ 51 อาสาสมัครที่สนใจได้ทำการซักถามถึงประโยชน์ และผลที่จะได้รับจากการจัดตั้งกลุ่มเกษตรกรชาวสวนยางพาราเพื่อ และเปิดโอกาสให้ผู้สนใจสามารถซักถามถึงการเตรียมความพร้อมในการจัดตั้งกลุ่มฯ

## 1.2 การสมัครเข้าร่วมโครงการ และการแจกแจงเงื่อนไขในการเข้าร่วมโครงการให้แก่ผู้ที่มีความสนใจ

ภายหลังจากการชี้แจงทำความเข้าใจให้แก่ผู้นำชุมชนแล้ว เกษตรกรซึ่งได้เข้าร่วมในการประชุมได้ดำเนินการรวบรวมอาสาสมัครที่มีความสมัครใจ และชี้แจงเงื่อนไขที่จำเป็นในการเข้าร่วมกลุ่มให้แก่อาสาสมัครที่สนใจ โดยให้อาสาสมัครเตรียมเอกสาร และความพร้อมในการคัดเลือกเข้า

ร่วมโครงการ และแจ้งวาระประชุมเพื่อดำเนินการเตรียมความพร้อมแก่เกษตรกรและผู้วิจัยต่อไป (ภาพที่ 51)

### ผลสัมฤทธิ์ขั้นตอนการรวบรวมเกษตรกร

เมื่อสหกรณ์จังหวัดเลย ได้รับเอกสารการขอจัดตั้งจากตัวแทนเกษตรกรชาวสวนยางแล้ว จะส่งต่อเอกสารการขอจัดตั้ง ให้กับผู้อำนวยการฝ่ายจัดตั้งของสหกรณ์จังหวัดเลย เพื่อไปดำเนินการต่อไป

ผู้อำนวยการฝ่ายจัดตั้งของสหกรณ์จังหวัดเลย จะประสานงานมายังตัวแทนกลุ่ม คือ นายสุภชัย จันทารักษ์ เพื่อให้นัดหมายเกษตรกรชาวสวนยางที่ลงชื่อไว้ทั้งหมดเข้าร่วมประชุม เพื่อรับฟังการชี้แจงกฎระเบียบ วิธีการปฏิบัติต่าง ๆ จากผู้อำนวยการฝ่ายจัดตั้ง โดยมี

1. นายวัฒน์ สัตยวงศ์ทิพย์ ผู้อำนวยการฝ่ายจัดตั้งสหกรณ์จังหวัดเลย
2. นางพัชรี วงศ์โคกสูง นักวิชาการสหกรณ์ชำนาญการ
3. นางสาวรัชณี แก้วอาสา นักวิชาการสหกรณ์
4. ว่าที่ ร.ต. สิทธิศักดิ์ จันทน์หอม นักวิชาการสหกรณ์ปฏิบัติการ
5. นางปิยะนุช จันทนา นักวิชาการสหกรณ์

ได้จัดประชุมเกษตรกรชาวสวนยาง ตำบลเขาแก้ว จำนวน 46 คน ซึ่งผู้วิจัยได้เข้าร่วมการประชุมเพื่อรับฟังและสังเกตการณ์ในครั้งนี้ด้วย โดยเนื้อหา รายละเอียดการประชุมและการดำเนินการในวันนี้ ประกอบไปด้วย

1. เกษตรกรชาวสวนยาง ต้องลงทะเบียนตามแบบฟอร์มฯ ที่ทางสหกรณ์จัดมาเตรียมมา (ภาคผนวก ก.)

2. เจ้าหน้าที่สหกรณ์ ได้ทำการตรวจสอบคุณสมบัติของผู้เข้าร่วมจัดตั้ง ทั้ง 46 คน จากเอกสารการลงทะเบียนและตรวจสอบคุณสมบัติเพิ่มเติมตามเกณฑ์ที่กำหนดโดย พรบ.สหกรณ์ พ.ศ. 2542 ดังนี้ (ภาคผนวก ค)

- 1) เป็นบุคคลธรรมดาบรรลุนิติภาวะ และมีสัญชาติไทย
- 2) เป็นบุคคลผู้ประกอบอาชีพเกษตรกรรมเป็นหลัก
- 3) ไม่เป็นบุคคลล้มละลาย
- 4) มีจำนวนไม่น้อยกว่า 30 คน ประกอบอาชีพเกษตรกรรมประเภทเดียวกันและมีภูมิลำเนาในท้องที่เดียวกัน
- 5) มีวัตถุประสงค์เพื่อช่วยเหลือซึ่งกันและกันในการประกอบอาชีพเกษตรกรรม
- 6) ไม่เป็นสมาชิกของกลุ่มเกษตรกรอื่น หรือสมาชิกสหกรณ์ที่มีวัตถุประสงค์ในการให้กู้ยืมเงินในขณะเดียวกัน และในครอบครัวหนึ่งให้เป็นสมาชิกได้หนึ่งคน
- 7) สมัครงใจร่วมกันลงทุนด้วยการถือหุ้นอย่างน้อยคนละหนึ่งหุ้น แต่ไม่เกินหนึ่งในห้าของจำนวนหุ้นทั้งหมด

8) ยินยอมปฏิบัติตามกฎหมายที่เกี่ยวข้องกับกลุ่มเกษตรกรและข้อบังคับที่ร่วมกันกำหนดขึ้นโดยเคร่งครัด โดยจัดทำบัญชีรายชื่อเกษตรกรผู้ซึ่งประสงค์จะจัดตั้งกลุ่มเกษตรกร

3. เจ้าหน้าที่สหกรณ์จังหวัดเลย ได้ชี้แจงกฎระเบียบ วิธีการปฏิบัติต่าง ๆ การจัดตั้งกลุ่มเกษตรกร ตลอดจนให้ความรู้การบริหารจัดการกลุ่ม สิทธิ หน้าที่ และแนวทางอื่น ๆ ที่เกี่ยวข้องโดยการดำเนินการทั้งหมดเป็นการดำเนินการในภาคเข้ามีการพักเที่ยงทานข้าวร่วมกัน (ภาคผนวก ข)

## ขั้นตอนที่ 2. การเตรียมความพร้อมในการจัดตั้งกลุ่มเกษตรกรชาวสวนยาง

2.1 การรวบรวมข้อมูลของอาสาสมัครและคัดเลือกเกษตรกรที่ผ่านเกณฑ์ในการเข้าสู่กระบวนการจัดตั้งกลุ่มฯ เกษตรกรชาวสวนยาง จำนวน 46 คน ดังนี้

เมื่อวันที่ 11 สิงหาคม 2559 ผู้วิจัยได้ดำเนินการประสานงานกับ กำนันอานนท์ ศรีหาภูธร กำนันตำบลเขาแก้ว เพื่อแจ้งผู้ใหญ่บ้านในตำบลเขาแก้วให้เข้าร่วมประชุมรับฟังการชี้แจงข้อมูลเกี่ยวกับการกองทุนพัฒนายางพารา ภายใต้พระราชบัญญัติการยางแห่งประเทศไทย พ.ศ. 2558 (ภาคผนวก ง) และระเบียบวิธีปฏิบัติในการจัดตั้งกลุ่มเกษตรกรชาวสวนยาง ของพระราชบัญญัติสหกรณ์ พ.ศ. 2542 (ภาคผนวก ค) อาทิเช่น ข้อกำหนด กฎระเบียบต่าง ๆ ผลประโยชน์ หน้าที่ ความรับผิดชอบและแนวทางปฏิบัติ รวมไปถึงข้อดี ข้อเสียต่าง ๆ ที่จะเกิดขึ้น จากการรวมกลุ่ม เพื่อสร้างความเข้าใจโดยละเอียด ณ ที่ทำการกำนัน ตำบลเขาแก้ว อำเภอเชียงคาน จังหวัดเลย



ภาพที่ 52 การจับกลุ่มเสวนาย่อยเพื่อเตรียมตัวในการจัดตั้งกลุ่มเกษตรกรโดยเปิดโอกาสให้เกษตรกรถามตอบปัญหาที่เกี่ยวข้องกับ พรบ. และระเบียบในการจัดตั้งกลุ่มเกษตรกร

การประชุมชี้แจงในครั้งนี้ ผู้วิจัยได้สอบถามความสนใจของผู้เข้าร่วมประชุมและเปิดโอกาสให้ผู้เข้าร่วมประชุมได้ซักถาม ตลอดจนให้ความคิดเห็นต่าง ๆ ในกระบวนการจัดตั้งกลุ่มเกษตรกรเป็นนิติบุคคลภายใน พระราชบัญญัติสหกรณ์ พ.ศ. 2542 ตลอดจนสิทธิประโยชน์ที่จะได้รับจากกองทุนพัฒนาฯ พารา โดยละเอียด และเมื่อสิ้นสุดการประชุมในครั้งนี้ มีผลสรุปว่า นายประสาธ บุดดา ผู้ใหญ่บ้าน หมู่ 13 ของตำบลเขาแก้ว จะเป็นผู้นำในการจัดรวบรวมสมาชิกเพื่อจัดตั้งกลุ่มเกษตรกรชาวสวนยาง ของตำบลเขาแก้ว และจะเป็นกลุ่มนำร่องในการจัดตั้งกลุ่มเกษตรกรชาวสวนยาง เป็นนิติบุคคล เพื่อเป็นกรณีศึกษาให้กับพื้นที่อื่น ๆ ในจังหวัดเลยต่อไปในอนาคตการดำเนินการในครั้งนี้ ผู้วิจัย ได้ประสานงานกับนายประสาธ บุดดา ที่เป็นแกนนำของชุมชนในการจัดตั้ง แจ้งเกษตรกรชาวสวนยางในพื้นที่ ที่มีความประสงค์จะเข้าร่วมการจัดกลุ่มฯ และมีคุณสมบัติตามพระราชบัญญัติสหกรณ์ ปี พ.ศ. 2542

ดังนั้นเพื่อสร้างความเข้าใจให้เกษตรกรกลุ่มเป้าหมายได้เข้าใจในหลักการจัดตั้งกลุ่มเกษตรกรชาวสวนยางมากยิ่งขึ้น ผู้วิจัยจึงประสานงานแจ้งให้นายประสาธ บุดดา นัดหมายเกษตรกรชาวสวนยาง เข้าร่วมประชุมรับฟังการชี้แจงเกี่ยวกับพระราชบัญญัติการยางแห่งประเทศไทย พ.ศ. 2558 พระราชบัญญัติสหกรณ์ ปี พ.ศ. 2542 และกองทุนพัฒนาฯ พารา โดยละเอียดอีกครั้งหนึ่ง ซึ่งผู้วิจัยมีความประสงค์จะสังเกตพฤติกรรมของผู้เข้าร่วมประชุม เพื่อเป็นข้อมูลในการวิเคราะห์ว่าหากจะการจัดตั้งกลุ่มประสบความสำเร็จหรือไม่สำเร็จ ปัจจัยที่เกี่ยวข้องน่าจะมาจากสาเหตุใดบ้าง

**2.2 ชี้แจงข้อกำหนดตาม พรบ. สหกรณ์ให้แก่อาสาสมัครที่ยังมีคุณสมบัติไม่ครบถ้วนในการจัดตั้งกลุ่มเกษตรกร** เพื่อให้อาสาสมัครสามารถแก้ไขและปรับปรุงพื้นที่ในรูปแบบต่าง ๆ ให้สามารถเข้าสู่กระบวนการจัดตั้งกลุ่มเกษตรกรได้

ในวันที่ 19 สิงหาคม 2559 ในช่วงเวลาประมาณ 18.00 น. ณ ศาลากลางหมู่บ้าน บ้านท่าบ่ม หมู่ที่ 13 ตำบลเขาแก้ว อำเภอเชียงคาน จังหวัดเลย ผู้วิจัยและนายประสาธ บุดดา ผู้ใหญ่บ้าน บ้านท่าบ่ม ได้จัดประชุมชี้แจงรายละเอียดกระบวนการจัดตั้งกลุ่มเกษตรกรเป็นนิติบุคคลภายในพระราชบัญญัติสหกรณ์ พ.ศ. 2542 ตลอดจนสิทธิประโยชน์ที่จะได้รับจากกองทุนพัฒนาฯ พารา ให้แก่เกษตรกรชาวสวนยาง เพื่อสอบถามความต้องการเข้าร่วมการจัดตั้งกลุ่ม ในขั้นตอนนี้ผู้วิจัยพบว่าเกษตรกรชาวสวนยาง ตำบลเขาแก้ว ที่เข้าร่วมประชุม ยังไม่เข้าใจเกี่ยวกับรายละเอียดระเบียบวิธีการปฏิบัติ การทำงานของกลุ่มเกษตรกร เพราะเกษตรกรไม่สามารถตอบคำถามหรือคำตอบที่ตอบก็ไม่ตรงประเด็นในเรื่อง พรบ สหกรณ์ ตลอดจนระเบียบวิธีปฏิบัติ ซึ่งสมาชิกส่วนใหญ่ก็ยังไม่เข้าใจ และไม่พร้อมที่จะดำเนินการไปตามระเบียบ ขั้นตอนทางสหกรณ์ได้กำหนดไว้ใน พรบ. ได้ ทางผู้วิจัย จึงได้ชี้แจงให้เกษตรกรที่เข้าร่วมประชุมได้มีความเข้าใจในการดำเนินการจัดตั้งในครั้งนี้โดยเกษตรกรที่เป็นอาสาสมัครจำนวน 46 คน ได้ถูกคัดเลือกโดยใช้เกณฑ์ตาม พรบ.สหกรณ์ พ.ศ. 2542 เหลือ

อาสาสมัครเพียง 40 คนที่เข้าเกณฑ์ ส่วนอีก 6 คนที่ไม่เข้าเกณฑ์เนื่องจากเป็นบุคคลในครัวเรือนเดียวกันได้แก่

1. นายบัวลัย แสงทอง เนื่องจากเป็นสมาชิกครอบครัวเดียวกับนายมนตรี บุคตา
2. นายสถิตย์ โสภารัตน์ เนื่องจากเป็นสมาชิกครอบครัวเดียวกับนางสาวเอมอร โพธิ์

ทอง

3. นายสม บุษติ เนื่องจากเป็นสมาชิกครอบครัวเดียวกับนางสาวสุกัญญา บุชพาดา
4. นายเฉลา มูลหล้า เนื่องจากเป็นสมาชิกครอบครัวเดียวกับนางสาคร โพธิ์ศรี
5. นายสมัคร โสมาศรี เนื่องจากเป็นสมาชิกครอบครัวเดียวกับนางมะยุรัตน์ บุคตา
6. นายสุรศักดิ์ สิงห์เดชะ เนื่องจากเป็นสมาชิกครอบครัวเดียวกับนายลำเอียง สิงห์

เดชะ

เพื่อต้องการความชัดเจนในการจัดตั้งกลุ่มในครั้งนี้ผู้วิจัยจึงได้ให้เกษตรกรชาวสวนยางที่เข้าประชุมได้เขียนความต้องการของแต่ละคนว่าต้องการให้มีการดำเนินการจัดตั้งกลุ่มหรือไม่อย่างไรซึ่งได้ผลสรุปดังตารางที่ 6 และ 7



**ตารางที่ 6** รายชื่อผู้ที่มีความประสงค์จะเข้าร่วมจัดตั้งกลุ่ม และเหตุผลของการเข้าร่วมกลุ่ม

ลำดับ	ชื่อ - นามสกุล	เหตุผลของการเข้าร่วม
1.	นายพิชฌุต์ม์ บุคดา	อยากพัฒนาศักยภาพของกลุ่ม
2	น.ส.ชนต์กานต์ ดวงจันทร์ทิพย์	อยากพัฒนาอาชีพให้มากขึ้น
3	นายเคียน บุคดา	อยากพัฒนาศักยภาพของกลุ่ม
4	นายมนตรี บุคดา	อยากพัฒนาศักยภาพของกลุ่ม
5	นายสุภาพ บุคดา	อยากพัฒนาศักยภาพของกลุ่ม
6	นางนุศรา แว่นศิลา	อยากสร้างรูปแบบการบริหารจัดการกลุ่มให้เป็นนิติบุคคล
7	นายศุภชัย จันทรรักษ์	อยากพัฒนาศักยภาพ และกระจายรายได้ให้แก่ชุมชนเพื่อความยั่งยืน
8	นายวิเชียร คำพินันท์	ต้องการพัฒนากลุ่ม
9	นายมนัส ไชยคินี	อยากให้กลุ่มเข้มแข็ง
10	นางสาวกร โปธิศรี	อยากให้กลุ่มเข้มแข็ง
11	นางมะยุรัตน์ บุคดา	อยากพัฒนาศักยภาพของกลุ่มให้มีความเข้มแข็ง
12	นายวุฒิไกร บุคดา	อยากได้องค์ความรู้ใหม่ ๆ
13	นายทองชิต พรหมมาศ	อยากพัฒนาศักยภาพของกลุ่มให้มีความเข้มแข็ง
14	นายรังสรรค์ งามสม	อยากให้กลุ่มเข้มแข็ง
15	นายสุรียา ปัญญาคำ	อยากให้กลุ่มพัฒนาศักยภาพ
16	นายธงไชย แซงขาว	อยากเป็นนิติบุคคลเพื่อรับการสนับสนุนเพิ่มขึ้น
17	นายวิมล แก้วพล	อยากพัฒนาศักยภาพของกลุ่ม
18	นางสง่า หงษ์สง่า	อยากให้กลุ่มเข้มแข็งและมีศักยภาพ
19	นายเฉลา มูลหล้า	อยากให้กลุ่มได้รับการพัฒนาศักยภาพ
20	นายมนตรี แซ่ลี	อยากให้กลุ่มมีศักยภาพ
21	นายณรงค์ ศรีียงยศ	อยากให้กลุ่มเข้มแข็ง
22	นายสถิต ชัชวาล	อยากให้กลุ่มได้พัฒนาศักยภาพ
23	นายปิ่น ไตยนำ	อยากให้กลุ่มพัฒนาศักยภาพ
24	นายหนูศรี น้อยคำ	อยากให้กลุ่มมีความเข้มแข็ง
25	นายบาย บุคดา	อยากให้กลุ่มพัฒนาเป็นนิติบุคคลเพื่อพัฒนาศักยภาพ
26	นายอดิศักดิ์ บุคดา	อยากให้กลุ่มพัฒนาเป็นนิติบุคคลเพื่อพัฒนาศักยภาพ
27	นายนิกร บุคดา	อยากให้กลุ่มพัฒนาเป็นนิติบุคคลเพื่อพัฒนาศักยภาพ
28	นางสาวเอมอร โพธิ์ทอง	อยากให้กลุ่มเข้มแข็ง
29	นายวันไซ บุคดา	อยากมีส่วนร่วมในการพัฒนากลุ่มให้เข้มแข็ง

## ตารางที่ 6 (ต่อ)

ลำดับ	ชื่อ - นามสกุล	เหตุผลของการเข้าร่วม
30	นางสาวสุกัลยา บุปผาดา	อยากเห็นกลุ่มพัฒนา
31	นางสาวรวีวรรณ บุตตา	อยากมีส่วนร่วมในการพัฒนาศักยภาพ
32	นางสาวเจนจิรา บุตตา	อยากเห็นกลุ่มเข้มแข็ง
33	นางไทยรัต ศรียงยศ	อยากให้กลุ่มเข้มแข็ง
34	นายสุมิตร ศรีบัวรินทร์	อยากให้กลุ่มพัฒนาศักยภาพ
35	นายเสกสรร บุตตา	อยากให้มีการบริหารจัดการกลุ่มให้เข้มแข็ง
36	นายเศษ บุตตา	อยากให้กลุ่มพัฒนา
37	นายสระศักดิ์ สิงห์เดชะ	อยากพัฒนาศักยภาพของกลุ่ม
38	นายลำเอียง สิงห์เดชะ	อยากให้ศักยภาพของกลุ่มดีขึ้น
39	นายสถิต โสภารัตน์	อยากพัฒนาความเข้มแข็งของกลุ่ม
40	นางสาวชไมพร วงศ์พรหม	อยากให้กลุ่มพัฒนาศักยภาพ
41	นายบุญเลิง บุตตา	อยากให้กลุ่มเข้มแข็งและมีศักยภาพ
42	นายเชิญ วงศ์ศรี	อยากให้กลุ่มมีศักยภาพ
43	นายวินัย ไชยคินี	อยากให้กลุ่มเข้มแข็ง
44	นายประสาธ บุตตา	อยากมีความรู้เพื่อพัฒนาศักยภาพการบริหารจัดการกลุ่มให้เข้มแข็ง
45	นายสมัคร โสมาศรี	อยากให้กลุ่มมีความเข้มแข็ง
46	นายละมุด น้อยคำ	อยากให้กลุ่มมีศักยภาพ

ตารางที่ 7 รายชื่อผู้ผ่านการคัดกรองเพื่อเข้าสู่กระบวนการจัดตั้งกลุ่มเกษตรกรชาวสวนยาง

ลำดับ	ชื่อ	สกุล	ลำดับ	ชื่อ	สกุล
1	นายประสาท	บุตตา	21	นายมนัส	ไชยคินี
2	นายศุภชัย	จันทร์รักษ์	22	นางสาคร	โพธิ์ศรี
3	นางไทยรัต	ศรีขยงศ	23	นายรังสรรค์	งามสม
4	นางสาวเจนจิรา	บุตตา	24	นายสุริยา	ปัญญาคำ
5	นายเคียน	บุตตา	25	นายธงไทย	แสงขาว
6	นายมนตรี	บุตตา	26	นางสง่า	หงษ์สง่า
7	นายวันไช	บุตตา	27	นายมนตรี	แชลี
8	นายวุฒิไกร	บุตตา	28	นายณรงค์	ศรีขยงศ
9	นายเศษ	บุตตา	29	นายสกลิต	ซัซวาล
10	นายบุญเลิง	บุตตา	30	นายหนูศรี	น้อยคำ
11	นายวิเชียร	คำพินันท์	31	นายบาย	บุตตา
12	นายลำเอียง	สิงห์เดชะ	32	นายอดิศักดิ์	บุตตา
13	นายสุมิตร	ศรีบัวรินทร์	33	นายนิกร	บุตตา
14	นายปิ่น	ไถยนำ	34	นางสาวเอมอร	โพธิ์ทอง
15	นายทองชิต	พรมมาศ	35	นางสาวสุกัลยา	บุบผาดา
16	นางมะยุรัตน์	บุตตา	36	นางสาวรวีวรรณ	บุตตา
17	นายพิชิตมุตม์	บุตตา	37	นายเสกสรร	บุตตา
18	น.ส.ชนัดกานต์	ดวงจันทร์ทิพย์	38	นางสาวชไมพร	วงศ์พรหม
19	นายสุภาพ	บุตตา	39	นายเชิณ	วังคีรี
20	นางนุตสรา	แว่นศิลา	40	นายวินัย	ไชยคินี



## ผลสัมฤทธิ์ในขั้นตอนการเตรียมความพร้อมในการจัดตั้งกลุ่มเกษตรกรชาวสวนยาง

จากการศึกษาการจัดตั้งกลุ่มเกษตรกรสวนยางในตำบลเขาแก้ว อำเภอเชียงคน จังหวัดเลย พบว่ามีปัญหาหลายประการที่เป็นมูลเหตุ และสามารถใช้ในการชักจูงเพื่อการจัดตั้งกลุ่มได้ เช่น รูปแบบกรรมสิทธิ์ในที่ดิน ช่องทางการเข้ารับการอุดหนุนและช่วยเหลือจากรัฐ และการแพร่กระจายองค์ความรู้ในการผลิตให้เกิดขึ้นในชุมชน อำนาจในการต่อรองกับผู้ซื้อ เป็นต้น ซึ่งเหตุผลทั้ง 4 ข้อนี้ล้วนมีความเกี่ยวเนื่องเชื่อมโยงกันอย่างมีเหตุมีผลดังนี้

### 1. รูปแบบกรรมสิทธิ์ในที่ดิน

ในกลุ่มชุมชนที่ทำการศึกษาค้นพบว่าที่ดินที่ใช้ในการปลูกยางพาราจะมีลักษณะในการครอบครองที่หลากหลาย เช่น ครอบครองโดยกรรมสิทธิ์โฉนด ครอบครองโดยกรรมสิทธิ์ นส. 3 ครอบครองโดยช่องทางอื่น ๆ ที่ไม่ได้รับความคุ้มครองจากรัฐ ได้แก่ โฉนดชุมชน และที่จับจอง ซึ่งตามพรบ. กยท พ.ศ. 2558 จะให้การสนับสนุนแต่เพียงเฉพาะในกลุ่มของที่ดินที่มีเอกสารการครอบครองที่ถูกต้อง โดยยังสามารถพบปัญหาในลักษณะเดียวกันได้จากกลุ่มเกษตรกรที่เช่าที่ดินการเกษตรเพื่อปลูกยางพารา ทำให้เกษตรกรในกลุ่มนี้ไม่สามารถเข้ารับการส่งเสริม และช่วยเหลือจาก กยท. ได้ โดยในการรวมกลุ่มจะสามารถช่วยลดปัญหา ของเกษตรกรที่ไม่มีเอกสารครอบครองสิทธิ์ที่ดินด้วยการนำเอาผลผลิตยางพาราที่ผลิตได้ มาขายร่วมกับกลุ่มเกษตรกรที่จัดตั้งขึ้น ทำให้การกดราคาของคนกลางลดลง และกลุ่มที่จัดตั้งขึ้นนี้สามารถช่วยลดปัญหาที่หน่วยงานของราชไม่สามารถให้การช่วยเหลือได้บางส่วน แต่ทว่าก็ยังไม่สามารถช่วยให้เกษตรกรกลุ่มที่ไม่มีเอกสารสิทธิ์สามารถได้รับสิทธิประโยชน์เต็มรูปแบบจากกองทุนพัฒนายางพาราได้ แต่จะสามารถทำให้เข้าถึงกองทุนฯ ได้ในบางส่วน ได้แก่ สามารถเข้าถึงเงินกู้ของกองทุนพัฒนายางพาราได้ โดยทำการกู้ผ่านกิจกรรมของกลุ่มที่อยู่ในระเบียบเงื่อนไขของกองทุน อีกทั้งกลุ่มเกษตรกรที่รวมตั้งขึ้นยังสามารถขอรับเงินอุดหนุนจากกองทุนฯ เพื่อนำมาใช้อบรม และศึกษาดูงาน โดยในกลุ่มเกษตรกรที่ไม่มีเอกสารสิทธิ์จะสามารถเข้าถึงเงินอุดหนุนในส่วนนี้ได้ โดยผ่านทางกลุ่มฯ ที่จัดตั้งขึ้น

### 2. ช่องทางการเข้ารับการสนับสนุนจากรัฐ

ดังที่ได้กล่าวไปในช่วงแรก การรับการสนับสนุนจากรัฐของเกษตรกรจำเป็นที่จะต้องอ้างอิงจากรูปแบบของกรรมสิทธิ์ ในที่ดินที่เกษตรกร ดังนั้นการเข้ากลุ่มเพื่อจัดตั้งจึงเป็นทางออกที่ดีทางหนึ่งในการให้เกษตรกรได้รับการอุดหนุนจากทางภาครัฐอย่างทั่วถึง แม้ว่าจะไม่สามารถได้รับการสนับสนุนอย่างครบถ้วนแต่สามารถใช้เป็นช่องทางหนึ่งในการเข้าถึงสิทธิที่พึงได้รับการดำเนินการของรัฐ เช่น การจัดอบรม การเข้าถึงกองทุนที่สามารถนำมาใช้หมุนเวียนในการเพาะปลูก และการซื้อเคมีพันธุ์ เพื่อการเกษตร รวมไปถึงการซื้อยางพาราจากเกษตรกรในพื้นที่ใกล้เคียงเพื่อจำหน่ายผ่านกลุ่มฯ เป็นต้น ทำให้ช่องทางการจัดจำหน่าย และการดำเนินกิจกรรมทำได้คล่องตัวมากขึ้น อีกทั้งกลุ่มฯ ยังเป็นตัวกลางในการกระจายข่าวสารจากหน่วยงานต่าง ๆ ให้สามารถเข้าถึงสมาชิกในกลุ่มได้อย่าง

รวดเร็วยิ่งขึ้นอีกด้วย โดยทางกลุ่มๆ จะเป็นตัวแทน และสามารถช่วยให้เกษตรกรสามารถเตรียมเอกสารต่างๆ เพื่อให้สามารถรับการสนับสนุนจากหน่วยงานต่าง ๆ ได้อย่างทันท่วงที ซึ่งเกษตรกรที่ไม่เข้าข่ายในการเข้ารับประโยชน์จะถูกตัดสิทธิ์ ไปโดยปริยาย ทำให้การพัฒนาเกษตรกรมีประสิทธิภาพลดลง ไม่ครอบคลุมพื้นที่ ดังนั้นทางกลุ่มจึงเป็นตัวกลางสำคัญที่จะช่วยเชื่อมโยงเกษตรกรที่ไม่เข้าหลักเกณฑ์ ให้สามารถรับรู้ข่าวสารที่เป็นประโยชน์ และยังเป็นตัวกลางที่ทำให้ได้รับสิทธิประโยชน์ที่พึงได้ต่าง ๆ อีกด้วย

### 3. การแพร่กระจายองค์ความรู้ในชุมชน

นอกจากผลประโยชน์จากภาครัฐที่ได้กล่าวมาแล้วกลุ่มเกษตรกรฯ ยังเป็นตัวกลางที่ช่วยกระจายความรู้ที่เกิดขึ้นจากการปฏิบัติจริงให้กับเกษตรกรภายในกลุ่ม ซึ่งทำให้กลุ่มมีการเจริญเติบโตขึ้นอย่างเข้มแข็ง โดยเฉพาะอย่างยิ่งเป็นแหล่งรวบรวมองค์ความรู้และปัญหาในการปลูกยางพาราของชุมชน และยังรวมไปถึงวิธีการแก้ปัญหาต่าง ๆ ที่เกิดขึ้นผ่านการดำเนินการที่เกิดขึ้นจริง โดยเฉพาะปัญหาด้านการเพาะปลูก โรค แมลงต่าง ๆ และยังมีส่วนช่วยในการกำหนดปริมาณผลิตภัณฑ์ที่จะออกสู่ตลาดรวมถึงการวางแผนการผลิตเพื่อให้สอดคล้องกับตลาดยางพาราในท้องถิ่น และส่วนกลางได้อย่างดีเยี่ยม ซึ่งจะเป็นการช่วยพัฒนาศักยภาพด้านการผลิต และนำองค์ความรู้ที่เกิดจากการปฏิบัติจริงมาใช้ได้อย่างเหมาะสมกับพื้นที่ และยังเป็นการสร้างกลุ่มก้อนของเทคโนโลยีชุมชนที่สามารถใช้งานได้จริงมาใช้ให้เกิดประโยชน์กับชุมชนอีกด้วย ดังรายงานของ รุ่งวดี (2550) ที่ชี้ให้เห็นถึงความสำคัญในการใช้องค์ความรู้ของชุมชนผ่านการออมทรัพย์เพื่อให้เกิดการพัฒนาที่ยั่งยืน

### 4. อำนาจในการต่อรองกับผู้ซื้อ

เป็นที่ทราบกันดีว่าผู้ซื้อต้องการผลตอบแทนสูงสุดในการทำธุรกิจ ซึ่งปัจจัยหลักที่สำคัญอันเป็นที่มาของผลกำไรจะได้แก่ราคาต้นทุนที่ถูกกว่า โดยในการจัดการรวมกลุ่มเกษตรกรนี้จะส่งผลต่อการบังคับให้เกษตรกรในกลุ่มร่วมกันสร้างมาตรฐานของผลิตภัณฑ์ที่ได้จากสมาชิกในกลุ่มทำให้ได้วัตถุดิบคุณภาพดี ได้รับการยอมรับจากตลาด และทางกลุ่มยังสามารถกำหนดราคาของสินค้าในเบื้องต้นได้เองผ่านคุณภาพของผลิตภัณฑ์นั้น ๆ อีกทั้งทางกลุ่มยังสามารถเป็นตัวกลางในการกำหนดราคาที่เหมาะสมของผลิตภัณฑ์ ให้มีความใกล้เคียงกับราคาตลาด ผ่านการประมูล หรือ การตั้งราคาเพื่อซื้อขายตรง ดังจะเห็นได้จากส่วนต่างของราคาเฉลี่ยรับซื้อ กับราคากลางของจังหวัดที่เพิ่มสูงขึ้นภายหลังจากการตั้งกลุ่ม ดังที่เห็นได้จากผลการวิจัย ซึ่งแม้ว่าราคาของสินค้าจะเปลี่ยนแปลงขึ้นลงตามกลไกของตลาด แต่ก็ส่งผลกระทบต่อเกษตรกรผู้ผลิตน้อยลงกว่าที่ควรจะเป็น อีกทั้งความสามารถในการกักตุนสินค้า และการเก็งกำไร เพื่อสร้างมูลค่าเพิ่มให้กับผลผลิตในยามที่ขาดแคลน

### ขั้นตอนที่ 3. การขอจดทะเบียนจัดตั้งกลุ่มเกษตรกร

3.1 เจ้าหน้าที่ฝ่ายจัดตั้ง สหกรณ์จังหวัดเลยทำการนัดประชุมในครั้งแรกโดยในครั้งนี้อย่างสหกรณ์จังหวัดเลยได้ทำการชี้แจงกฎระเบียบ และวิธีการปฏิบัติ ในการจัดตั้งกลุ่มเกษตรกรชาวสวนยางพารา

เมื่อผู้วิจัยได้เข้าไปให้ข้อมูลและชี้แจงแนวทางการจัดตั้งกลุ่มเกษตรกรชาวสวนยาง ให้แก่เกษตรกรชาวสวนยาง ตำบลเขาแก้วเป็นที่เรียบร้อยแล้ว ขั้นตอนนี้เป็นขั้นตอนการจดทะเบียนตามระเบียบวิธีปฏิบัติในการจัดตั้งกลุ่มเกษตรกรชาวสวนยาง ตามพระราชบัญญัติสหกรณ์ พ.ศ. 2542 ซึ่งขั้นตอนนี้จะดำเนินการโดยผู้อำนวยการฝ่ายจัดตั้ง ของสหกรณ์จังหวัดเลย ซึ่งผู้วิจัยได้เข้าร่วมเป็นผู้สังเกตการณ์ในกระบวนการดำเนินงานของฝ่ายจัดตั้งของสหกรณ์จังหวัดเลย เพื่อให้ทราบถึงแนวทาง ขั้นตอน ปัญหา อุปสรรคหรือข้อเสนอนั้นๆ ที่เกิดขึ้นในระหว่างการดำเนินงาน

เจ้าหน้าที่ฝ่ายจัดตั้งสหกรณ์ ทำการตรวจสอบข้อมูลของสมาชิกรายบุคคล/ของกลุ่มตลอดจนสิทธิ์ในการเข้าร่วมจัดตั้งกลุ่ม ที่กลุ่มผู้ก่อการนำมาเสนอ โดยต้องเป็นไปตามเงื่อนไขที่สหกรณ์กำหนด และเจ้าหน้าที่สหกรณ์ ได้ทำการตรวจสอบคุณสมบัติของสมาชิกกลุ่ม จำนวน 40 คน ที่ทางกลุ่มผู้ก่อการจัดเตรียมมา ผลปรากฏว่าทุกคนผ่านเกณฑ์ที่สหกรณ์กำหนดไว้

3.2 วิธีการจดทะเบียน โดยเจ้าหน้าที่ฝ่ายจัดตั้ง สหกรณ์จังหวัดเลย ได้ทำการชี้แจงกฎระเบียบ และวิธีการปฏิบัติ ในการจัดตั้งกลุ่มเกษตรกรชาวสวนยางพาราให้เป็นที่เข้าใจแล้ว ทางเจ้าหน้าที่ฝ่ายจัดตั้ง สหกรณ์จังหวัดเลย ได้ให้ทางกลุ่มเกษตรกรเสนอชื่อกลุ่มจำนวน 3 ชื่อเพื่อนำไปตรวจสอบในระบบทะเบียนของสหกรณ์ทั่วประเทศว่าซ้ำซ้อนกันหรือไม่ก่อนจะใช้เป็นชื่อจัดตั้งกลุ่มต่อไปที่ประชุมได้เสนอชื่อกลุ่ม จำนวน 3 ชื่อ ดังนี้

1. กลุ่มชาวสวนยางบ้านท่าป๋ม
2. กลุ่มเกษตรกร กยท. เขาแก้ว
3. กลุ่มเกษตรกรชาวสวนยาง กยท. บ้านท่าป๋ม ตำบลเขาแก้ว

จากนั้นทางเจ้าหน้าที่ฝ่ายจัดตั้ง สหกรณ์จังหวัดเลยได้ให้ที่ประชุมคัดเลือกประธานกลุ่ม โดยที่ประธานกลุ่มจะทำการคัดเลือกสมาชิกที่ร่วมจัดตั้งมาเป็นคณะดำเนินการฝ่ายต่าง ๆ จำนวน 7 คน ประธานกลุ่มจะต้องเสนอรายชื่อผู้ก่อการและโครงสร้างองค์กรให้แก่เจ้าหน้าที่ฝ่ายจัดตั้งสหกรณ์ฯ เพื่อเข้าสู่กระบวนการในการจดทะเบียนจัดตั้งกลุ่มเกษตรกรเกษตรกรต่อที่ประชุม ที่ประชุมจึงได้เลือกประธานกลุ่มโดยสมาชิกที่เข้าร่วมประชุมเป็นผู้เลือกวิธีการคัดเลือก สมาชิกตกลงกันว่าจะใช้วิธีการเสนอชื่อ (ตารางที่ 8) แล้วให้สมาชิกยกมือเลือกจากรายชื่อผู้ที่ได้รับการเสนอชื่อ ผลปรากฏผู้ที่ได้รับการเสนอชื่อคือ นายประสาธ บุดดา เป็นผู้ที่สมาชิกลงมติเป็นเอกฉันท์ให้เป็นผู้ประธานและจะต้องไปดำเนินการคัดเลือกคณะกรรมการจากสมาชิกกลุ่มที่ดำเนินการจัดตั้งมาให้ครบ 7 คน ทั้งนี้ในเบื้องต้น นายประสาธ บุดดา ได้เสนอชื่อ นายสุภชัย จันทราภิรักษ์ และนางไทยรัต ศรียงยศ ร่วมเป็น

คณะกรรมการผู้ก่อการ เพื่อเป็นตัวแทนไปติดต่อประสานงานกับสหกรณ์จังหวัดเลย และไปยื่นเอกสารการสมัครเพื่อจัดตั้งกลุ่มเกษตรกรชาวสวนยาง ที่ สหกรณ์จังหวัดเลยต่อไป (ตารางที่ 8)

**ตารางที่ 8** รายชื่อผู้ถูกเสนอชื่อเป็นตัวแทนกลุ่ม

ลำดับที่	ชื่อ - นามสกุล	คะแนน
1	นายประสาธ บุดดา	36
2	นายสุภชัย จันทรรักษ์	5
3	นายเคียน บุดดา	3
4	นางไทยรัต ศรีียงยศ	1

ในการประชุมจัดตั้ง ครั้งที่ 2 เจ้าหน้าที่สหกรณ์ จังหวัดเลย ได้นัดกลุ่มผู้ก่อการ ประชุมเพื่อกำหนดแนวทางการจัดตั้งกลุ่ม โดยนายประสาธ บุดดาได้เสนอในที่ประชุมเพื่อให้คัดเลือกประธานผู้ก่อการคนใหม่แทนเนื่องจากติดภาระกิจในตำแหน่งผู้ใหญ่บ้านไม่สามารถทำงานได้เต็มความสามารถที่ประชุมจึงเสนอให้ นายสุภชัย จันทรรักษ์ เป็นประธานผู้ก่อการ ในการประชุมครั้งที่ 2 ที่ประชุมมี นายสุภชัย จันทรรักษ์ ประธานคณะผู้ก่อการ เป็นประธานในที่ประชุม โดยในวาระที่ 1 ประธานในที่ประชุมได้แจ้งให้ที่ประชุมทราบว่า ในการประชุมครั้งนี้ สำนักงานสหกรณ์จังหวัดได้นัดประชุมเพื่อดำเนินการจัดตั้ง กลุ่ม โดยขอให้ที่ประชุมได้ร่วมกันพิจารณาเพื่อดำเนินการได้อย่างเหมาะสมและลงมติในเรื่องต่างๆที่เสนอต่อที่ประชุม วาระที่ 2 วาระเพื่อการพิจารณาในการตั้งชื่อกลุ่มตามระเบียบของ พรบ.สหกรณ์ โดยนายสุภชัย จันทรรักษ์ ประธานในที่ประชุม ได้ขอให้เจ้าหน้าที่สหกรณ์จังหวัดเลยเป็นผู้ดำเนินการ ซึ่งเจ้าหน้าที่สหกรณ์จังหวัดเลย ได้แจ้งให้ที่ประชุมทราบว่าชื่อของกลุ่ม จำนวน 3 ชื่อ ที่ได้เสนอไปเมื่อครั้งประชุมในครั้งก่อนนั้นจำนวน 3 ชื่อทางฝ่ายจัดตั้งสหกรณ์จังหวัดเลยได้ตรวจสอบในระบบทะเบียนชื่อกลุ่มเกษตรกรแล้วปรากฏว่าทั้ง 3 ชื่อไม่ตรงกับกลุ่มใด ในประเทศไทย และขอให้ที่ประชุมได้เลือก ซึ่งปรากฏว่าที่ประชุมได้พิจารณาเลือกชื่อจาก จำนวน 3 ชื่อ ดังนี้

1. กลุ่มชาวสวนยางบ้านท่าบ่ม
2. กลุ่มเกษตรกร กยท. เขาแก้ว
3. กลุ่มเกษตรกรชาวสวนยาง กยท. บ้านท่าบ่ม ตำบลเขาแก้ว

และที่ประชุม ได้ลงมติเลือกชื่อกลุ่ม “กลุ่มเกษตรกร กยท.เขาแก้ว” เพื่อใช้ในการดำเนินการจัดตั้งเป็นกลุ่มนิติบุคคลภายใต้ พรบ.สหกรณ์ เพื่อให้ได้สิทธิ์ในการเข้าถึงกองทุนพัฒนาฯ พารา ต่อไป

เมื่อได้รายชื่อผู้ประสานงาน และชื่อกลุ่มเป็นที่เรียบร้อยแล้ว ผู้วิจัยได้แจ้งวิธีการดำเนินการในต่อไป คือ

1. ให้สมาชิกที่แสดงความจำนงลงลายมือชื่อเป็นหลักฐานในการนำไปแนบเอกสารการสมัครเพื่อขึ้นทะเบียนเป็นนิติบุคคล (ภาคผนวก ก)

2. ผู้ประสานงาน ไปติดต่อผู้อำนวยการฝ่ายจัดตั้งสหกรณ์ เพื่อแจ้งความประสงค์ขอจดทะเบียนเป็นนิติบุคคล พร้อมทั้งขอรับใบสมัคร เพื่อนำมากรอกรายละเอียดและยื่นสมัครเป็นนิติบุคคล ที่สำนักงานสหกรณ์จังหวัดเลย (ภาคผนวก ก)

ในขั้นตอนการจดทะเบียน จะเป็นหน้าที่ในส่วนของสหกรณ์ โดยฝ่ายจัดตั้งสหกรณ์ จะเป็นผู้ดำเนินการ ทั้งในส่วนของกรแจ้งผลการพิจารณาและลำดับขั้นตอนการจัดตั้ง ไปยังผู้ประสานงาน เพื่อนัดหมายดำเนินการในขั้นตอนต่อไป



ภาพที่ 53 การชี้แจงขั้นตอนการดำเนินการ และให้คำปรึกษาแก่กลุ่มเกษตรกร

3.3 ผู้ถูกเสนอชื่อดำเนินการเสนอนโยบายแก่กลุ่มสมาชิกในที่ประชุม ในการประชุมครั้งที่ 2 หลังจากที่ได้มีการคัดเลือกประธานผู้ก่อการเสร็จเรียบร้อยแล้ว ประธานผู้ก่อการได้คัดเลือกคณะกรรมการรวมแล้ว 7 คน ดังนี้

1. นายสุภชัย จันทรรักษ์ ตำแหน่ง ประธานคณะผู้ก่อการ
2. นายเคียน บุคดา ตำแหน่ง รองประธานคณะผู้ก่อการ
3. นางไทรัด ศรีียงยศ ตำแหน่ง เลขานุการคณะผู้ก่อการ
4. นางสาวเจนจิรา บุคดา ตำแหน่ง เภรัณยิกคณะผู้ก่อการ
5. นายมนตรี บุคดา ตำแหน่ง คณะผู้ก่อการ
6. นายวันไซ บุคดา ตำแหน่ง คณะผู้ก่อการ
7. นายลำเอียง สิงห์เดชะ ตำแหน่ง คณะผู้ก่อการ

โดยคณะผู้ก่อการจะมีหน้าที่ในการร่าง กฎ ระเบียบ ข้อบังคับ ในการบริหารจัดการกลุ่ม ร่วมกับทางฝ่ายจัดตั้งสหกรณ์จังหวัดเลยรวมทั้งรับรองข้อตกลงต่างๆที่ทางกลุ่มมีร่วมกับทางสหกรณ์ จังหวัดเลย (ภาคผนวก ก)

เมื่อคณะผู้ก่อการดำเนินการแต่งตั้งคณะกรรมการเป็นที่เรียบร้อยแล้วทางฝ่ายจัดตั้ง สหกรณ์จังหวัดเลยได้นัดประชุมในครั้งที่ 3 เพื่อพิจารณาข้อบังคับกลุ่มร่วมกัน โดยมีนายสุภชัย จันทรรักษ์ เป็นประธานในที่ประชุม

วาระที่ 1 ประธานในที่ประชุม ได้เสนอให้เจ้าหน้าที่ฝ่ายจัดตั้งสหกรณ์จังหวัดเลย เป็นผู้ดำเนินการประชุม

วาระพิจารณา เรื่องที่ 2 พิจารณากำหนดวัตถุประสงค์ในการจัดตั้งกลุ่มเกษตรกรที่ ประชุมได้ร่วมกันพิจารณาร่างวัตถุประสงค์ในการจัดตั้งกลุ่ม เพื่อใช้ในการประชุมสำหรับการจัดตั้ง กลุ่มและให้สมาชิกทั้งหมดในการประชุมจัดกลุ่มเกษตรกร ครั้งที่ 4 รับทราบ สรุปได้ดังนี้

- 1) จัดหาวัสดุการเกษตรและเครื่องอุปโภคบริโภคที่จำเป็นมาจำหน่ายแก่สมาชิก
- 2) รวบรวมผลิตผลการเกษตร ผลิตภัณฑ์และบริการของสมาชิกมาจัดการขายหรือ แปรรูปออกขายโดยซื้อหรือรวบรวมผลิตผลจากสมาชิกก่อนผู้อื่น
- 3) จัดให้มีเงินกู้หรือสินเชื่อแก่สมาชิกเพื่อการประกอบอาชีพและการดำรงชีพ
- 4) ส่งเสริมการออมทรัพย์ของสมาชิก
- 5) ส่งเสริมการเรียนรู้และพัฒนาคุณภาพชีวิตของสมาชิกและชุมชน
- 6) ร่วมมือกับกลุ่มเกษตรกรอื่น สันนิบาตสหกรณ์แห่งประเทศไทย ชุมชนสหกรณ์ องค์กรชุมชนภาคเอกชน และหน่วยงานของรัฐเพื่อส่งเสริมและปรับปรุงกิจการกลุ่มเกษตรกร

7) ส่งเสริมและเผยแพร่ อาชีพการทำสวนยาง ทัศนกรรม อุตสาหกรรม ในครัวเรือน หรือการประกอบอาชีพอย่างอื่นในหมู่สมาชิกและครอบครัวสมาชิก รวมทั้งการส่งเสริมความรู้ ในการผลิตทางอุตสาหกรรม เพื่อให้สมาชิกมีอาชีพและรายได้ที่มั่นคง

(กระบวนการนี้ผ่านพ้นไปด้วยความเรียบร้อย เนื่องจากผู้วิจัย ได้มีการประชุมเตรียมการไว้เป็นการเบื้องต้น จึงลดปัญหาการถกเถียง)

วาระพิจารณา เรื่องที่ 4 พิจารณาร่างข้อบังคับกลุ่มเกษตรกร

ที่ประชุม โดยนายสุภชัย จันทราภิรักษ์ ได้ขอให้ทางเจ้าหน้าที่สหกรณ์จังหวัดเลย เป็นผู้ดำเนินการ ดังนี้

เจ้าหน้าที่สหกรณ์จังหวัดเลย ได้นำเสนอรูปแบบข้อบังคับให้ที่ประชุมทราบเป็นการเบื้องต้น ก่อนจะเริ่มลงในรายละเอียดแต่ละส่วน โดยมีรูปแบบหลัก ดังต่อไปนี้

- (1) ชื่อกลุ่ม
- (2) วัตถุประสงค์กลุ่ม
- (3) ที่ตั้งสำนักงานกลุ่ม
- (4) ทุนกลุ่มซึ่งแบ่งเป็นหุ้น มูลค่าของหุ้น การชำระหุ้น การโอนหุ้น การจ่ายเงินค่าหุ้น การเพิ่มทุนและการลดทุน
- (5) ข้อกำหนดเกี่ยวกับการดำเนินการ การบัญชีและการเงินกลุ่ม
- (6) คุณสมบัติของสมาชิก วิธีรับสมาชิก การขาดจากสมาชิกภาพ ตลอดจนสิทธิและหน้าที่ของสมาชิกกลุ่ม
- (7) ข้อกำหนดเกี่ยวกับการประชุมใหญ่กลุ่ม
- (8) การเลือกตั้ง การดำรงตำแหน่ง การพ้นจากตำแหน่งของกรรมการ การประชุมและอำนาจหน้าที่ของคณะกรรมการกลุ่ม
- (9) การเลือกตั้งผู้ตรวจสอบกิจการกลุ่ม
- (10) การแต่งตั้ง การดำรงตำแหน่ง การพ้นจากตำแหน่ง อำนาจหน้าที่และความรับผิดชอบของผู้จัดการกลุ่ม

วาระที่พิจารณา เรื่องที่ 5 พิจารณากำหนดแผนดำเนินการเกี่ยวกับธุรกิจหรือกิจกรรมของกลุ่มเกษตรกร ที่คณะผู้ก่อการกลุ่มเกษตรกร ต้องร่างแผนดังกล่าว โดยมีเจ้าหน้าที่สหกรณ์จังหวัดเลย เป็นผู้ดำเนินการแนะนำให้เป็นไปตามหลักเกณฑ์ที่สหกรณ์กำหนด ผู้วิจัยสังเกตการณ์ และร่วมให้ความคิดเห็นหรือเสนอแนะ โดยมีรายละเอียดและข้อสรุปในการประชุมดังนี้

- 1) แผนเงินทุน
  - 1.1 แหล่งที่มาของเงินทุน
    - เงินทุนภายใน ทุนเรือนหุ้น ๆ ละ 50 บาท
  - 1.2 การใช้เงินทุน
- 2) แผนธุรกิจ
  - 2.1 แผนการรับสมาชิกและเจ้าหน้าที่กลุ่มเกษตรกร
  - 2.2 แผนการดำเนินธุรกิจทั้งหมด
  - 2.3 ประมาณการรายได้ – ค่าใช้จ่ายแต่ละธุรกิจ
  - 2.4 ประมาณการรายได้ – ค่าใช้จ่ายจากการดำเนินธุรกิจ
- 3) แผนกิจกรรม
  - 3.1 แผนการฝึกอบรม
  - 3.2 แผนการรวมกลุ่มสมาชิกเพื่อส่งเสริมอาชีพ (ถ้ามี)
  - 3.3 แผนกิจกรรมอื่นตามความเห็นสมควร

แผนดำเนินการเกี่ยวกับธุรกิจหรือกิจกรรมของกลุ่มเกษตรกรเป็นหน้าที่ของผู้จัดตั้งกลุ่มเกษตรกรดำเนินการกำหนดแผนตามพระราชบัญญัติสหกรณ์ พ.ศ. 2542 มาตรา 34(2) ซึ่งเจ้าหน้าที่ส่งเสริมสหกรณ์จังหวัดเลย จะมาติดตามและประเมินผลการดำเนินงานทุก ๆ 3 เดือนหลังจากได้รับการจดทะเบียนแล้ว

ซึ่งขั้นตอนนี้ ผ่านไปด้วยความเรียบร้อย เพราะผู้วิจัยได้เข้าพื้นที่ให้ความรู้กับเกษตรกรและเตรียมการไว้เป็นการเบื้องต้นแล้ว

วาระอื่น ๆ หลังจากนั้นเจ้าหน้าที่สหกรณ์จังหวัดเลย ได้แจ้งให้ที่ประชุมเพื่อนัดหมายสมาชิกกลุ่มที่ผ่านการตรวจสอบคุณสมบัติ เข้าร่วมประชุม ครั้งที่ 4 เพื่อดำเนินการจัดตั้งอย่างพร้อมเพรียงกัน

### **ผลสัมฤทธิ์ในกระบวนการขอจดทะเบียนกลุ่มเกษตรกร**

ในขั้นตอนนี้ทางกลุ่มได้ทำการเลือกตั้งผู้ที่มีความสามารถในการดำรงตำแหน่งประธานกลุ่ม และได้จัดทำร่างและแผนนโยบายต่าง ๆ เป็นที่เรียบร้อย และได้ดำเนินการเพื่อขอยื่นจดทะเบียนผ่านไปได้ด้วยดี โดยที่นโยบายและแผนงานต่าง ๆ ที่เกิดขึ้นได้ผ่านการลงมติเห็นชอบจากที่ประชุม และได้รับการตรวจทานเพื่อแก้ไขข้อบกพร่องที่อาจเกิดขึ้นได้โดยเจ้าหน้าที่จากสหกรณ์จังหวัด และเตรียมดำเนินการยื่นขอจดทะเบียนเพื่อจัดตั้งกลุ่มเกษตรกรต่อนายทะเบียนกลุ่มเกษตรกรประจำจังหวัดเป็นที่เรียบร้อย



#### ขั้นตอนที่ 4. การจดทะเบียนจัดตั้งกลุ่มเกษตรกร

##### 4.1 จองชื่อสหกรณ์ เลือกประเภทกลุ่ม จัดทำร่างข้อบังคับ และจัดทำบัญชีรายชื่อสมาชิก และยื่นเรื่องต่อนายทะเบียนสหกรณ์จังหวัด เพื่อขอดำเนินการจดทะเบียน

ในการประชุมครั้งที่ 4 การประชุมเพื่อการจัดตั้งกลุ่มเกษตรกร ครั้งที่ 4 เจ้าหน้าที่สหกรณ์จังหวัดเลย ได้นัดหมายประชุมในวันที่ 14 มีนาคม 2560 โดยมีรูปและระเบียบวาระการประชุมดังนี้

ระเบียบวาระการประชุมผู้ซึ่งจะเป็นสมาชิก

กลุ่มเกษตรกร กยท.เขาแก้ว

วันที่ 14 มีนาคม 2560

ณ ศาลากลางบ้านท่าป๋ม ตำบลเขาแก้ว อำเภอเชียงคาน จังหวัดเลย

วาระที่ 1

เรื่องประธานแจ้งให้ที่ประชุมทราบ

- 1.1 ประเภทและวัตถุประสงค์ของกลุ่มเกษตรกร
- 1.2 แผนดำเนินการเกี่ยวกับธุรกิจหรือกิจกรรมของกลุ่มเกษตรกร
- 1.3 ชื่อกลุ่มเกษตรกรที่ได้รับการจ่อชื่อแล้ว

วาระที่ 2

เรื่องพิจารณากำหนดข้อบังคับกลุ่มเกษตรกร (ทั้งฉบับ)

วาระที่ 3

เรื่องอื่น ๆ (ถ้ามี)

ในการประชุมครั้งที่ 4 ที่ประชุมได้มีข้อตกลงโดยสรุป ดังนี้

1. เจ้าหน้าที่สหกรณ์ได้กำหนดวันเพื่อประชุมดำเนินการในขั้นตอนต่อไป ซึ่งในที่นี้ เจ้าหน้าที่สหกรณ์ได้กำหนดประชุมครั้งต่อไปในวันที่ 25 มีนาคม 2560 เพื่อเสนอชื่อคณะผู้ก่อการ เตรียมการจัดทำข้อบังคับเพื่อนำเสนอในที่ประชุมสมาชิกให้การรับรอง ชื่อ ประเภท วัตถุประสงค์ และแผนการดำเนินงานของกลุ่มเกษตรกร

2. เจ้าหน้าที่สหกรณ์จังหวัดเลยได้ให้คณะผู้ก่อการ ต้องดำเนินการ

- กำหนดวัตถุประสงค์ของกลุ่มเกษตรกรตามประเภทเกษตรกรมให้สอดคล้องกับ ความต้องการของสมาชิก

- จัดทำบัญชีรายชื่อเกษตรกรผู้ซึ่งจะเป็นสมาชิกกลุ่มเกษตรกร
- จัดทำร่างข้อบังคับของกลุ่มเกษตรกร

3. คณะผู้ก่อการจัดประชุมผู้ซึ่งจะเป็นสมาชิกกลุ่มเกษตรกร โดย

- นัดประชุมผู้ซึ่งจะเป็นสมาชิกกลุ่มเกษตรกร
- จัดทำระเบียบวาระการประชุม

- จัดเตรียมบัญชีรายชื่อผู้เข้าประชุม
- จัดเตรียมสมุดบันทึกรายงานการประชุม
- จัดประชุมผู้ซึ่งจะเป็นสมาชิกกลุ่มเกษตรกร เพื่อรับทราบชื่อกลุ่มเกษตรกร การกำหนดวัตถุประสงค์ของกลุ่มเกษตรกร และพิจารณาร่างข้อบังคับของกลุ่มเกษตรกร เพื่อกำหนดให้เป็นข้อบังคับของ กลุ่มเกษตรกร ในการจัดประชุมทุกครั้งได้แจ้งเจ้าหน้าที่ส่งเสริมสหกรณ์ สำนักงานสหกรณ์จังหวัดเลย เข้าร่วมประชุมด้วย

#### 4.2 ประธานกลุ่มเสนอรายชื่อผู้ก่อการ และโครงสร้างองค์กรให้แก่เจ้าหน้าที่ฝ่ายจัดตั้งสหกรณ์ฯ เพื่อเข้าสู่กระบวนการในการจดทะเบียนจัดตั้งกลุ่มเกษตรกร

คณะผู้ก่อการยื่นคำขอจดทะเบียนจัดตั้งกลุ่มเกษตรกรต่อนายทะเบียนกลุ่มเกษตรกรประจำจังหวัดเลย เอกสารการขอจดทะเบียนกลุ่มเกษตรกร ประกอบด้วย

1. คำขอจดทะเบียนจัดตั้งกลุ่มเกษตรกร จำนวน 1 ฉบับ
2. ร่างข้อบังคับของกลุ่มเกษตรกร จำนวน 4 ฉบับ
3. บัญชีรายชื่อเกษตรกรผู้ซึ่งจะเป็นสมาชิกกลุ่มเกษตรกร จำนวน 2 ชุด
4. สำเนารายงานการประชุมเกษตรกรผู้ซึ่งจะจัดตั้งกลุ่มเกษตรกร จำนวน 2 ชุด
5. สำเนารายงานการประชุมผู้ซึ่งจะเป็นสมาชิกกลุ่มเกษตรกร จำนวน 2 ชุด

โดยคณะผู้ก่อการประกอบด้วย

1. นายสุภชัย จันทรรักษ์
2. นางไทรัด ศรีียงยศ
3. นางสาวเจนจิรา บุตตา
4. นายเคียน บุตตา
5. นายมนตรี บุตตา
6. นายวันไช บุตตา
7. นายลำเอียง สิงห์เดชะ

โดยในคำขอจดทะเบียนกลุ่มเกษตรกร คณะผู้ก่อการทั้ง 7 คน จะต้องลงนามรับรองก่อนที่จะนำไปสำนักงานสหกรณ์จังหวัดเลย เพื่อยื่นคำขอจดทะเบียนจัดตั้งกลุ่มเกษตรกรต่อนายทะเบียนกลุ่มเกษตรกรประจำจังหวัดเลย ขั้นตอนนี้ผู้วิจัยไม่ได้เดินทางร่วมไปกับคณะผู้ก่อการ แต่ช่วยดำเนินการตรวจสอบเอกสารในเบื้องต้น ซึ่งในขั้นตอนนี้ทางสำนักงานสหกรณ์จังหวัดเลยได้ขอให้ทางคณะกรรมการผู้ก่อการคัดเลือกคณะกรรมการมาจำนวน 2 คน เพื่อเป็นตัวแทนในการลงนามรับรองข้อบังคับกลุ่มตลอดจนเอกสารอื่น ๆ ที่สหกรณ์จังหวัดเลยต้องให้คณะผู้ก่อการรับรองแทนสมาชิก (ภาคผนวก ก)

#### 4.3 สหกรณ์จังหวัดเลยดำเนินการจัดประชุมเพื่อ ชี้แจง รับรองชื่อ ประเภท วัตถุประสงค์ และแผนการดำเนินงานของกลุ่มเกษตรกร

สำนักงานสหกรณ์จังหวัดเลย โดยผู้อำนวยการฝ่ายจัดตั้ง จัดส่งเอกสารการขอจดทะเบียนกลุ่มเกษตรกร ให้กับ สำนักงานเกษตรและสหกรณ์จังหวัดเลย ซึ่งเป็นนายทะเบียนกลุ่มเกษตรกรประจำจังหวัดเลย เพื่อพิจารณารับจดทะเบียนจัดตั้งกลุ่มเกษตรกรต่อไป

นายทะเบียนกลุ่มเกษตรกรประจำจังหวัดเลย พิจารณารับจดทะเบียนจัดตั้งกลุ่มเกษตรกร เป็น 3 กรณี ดังนี้

1. กรณีที่ 1 คำขอจดทะเบียนจัดตั้งกลุ่มเกษตรกรมีเอกสารครบถ้วนและถูกต้อง นายทะเบียนกลุ่มเกษตรกรประจำจังหวัดเลย รับจดทะเบียน โดย

- (1) ออกใบทะเบียนจัดตั้งกลุ่มเกษตรกร
- (2) จดทะเบียนข้อบังคับกลุ่มเกษตรกร
- (3) แจ้งการรับจดทะเบียนให้กลุ่มเกษตรกร
- (4) แจ้งสำนักงานสหกรณ์จังหวัดเลย
- (5) แจ้งสำนักงานตรวจบัญชีสหกรณ์ จังหวัดเลย
- (6) แจ้งสำนักจัดตั้งและส่งเสริมสหกรณ์ จังหวัดเลย

2. กรณีที่ 2 พิจารณาคำขอจดทะเบียนจัดตั้งกลุ่มเกษตรกร หรือข้อบังคับของกลุ่มเกษตรกรมีรายการ ไม่ถูกต้องครบถ้วน นายทะเบียนกลุ่มเกษตรกรประจำจังหวัดเลย สั่งให้ผู้ก่อการแก้ไขหรือดำเนินการ ให้ถูกต้องหรือส่งเอกสารให้ครบถ้วน

3. กรณีที่ 3 นายทะเบียนกลุ่มเกษตรกรประจำจังหวัดเลย ไม่รับจดทะเบียน ให้แจ้งเป็นหนังสือพร้อมแสดงเหตุผลให้ผู้ก่อการทราบโดยไม่ชักช้า

ผู้ก่อการมีสิทธิอุทธรณ์ต่อรัฐมนตรี โดยทำเป็นหนังสือยื่นต่อนายทะเบียนกลุ่มเกษตรกรประจำจังหวัดภายใน 30 วัน นับแต่วันที่ได้รับการไม่รับจดทะเบียน รัฐมนตรีวินิจฉัยอุทธรณ์และแจ้งเป็นหนังสือให้ผู้ก่อการทราบภายใน 60 วัน นับแต่วันรับอุทธรณ์ คำวินิจฉัยของรัฐมนตรีให้เป็นที่สุด

ในการนี้ทางสำนักงานเกษตรและสหกรณ์จังหวัดเลย ซึ่งเป็นนายทะเบียนกลุ่มเกษตรกรประจำจังหวัดเลย เพื่อพิจารณารับจดทะเบียนจัดตั้งกลุ่มเกษตรกรเป็นกรณีที่ 1 พิจารณารับจดทะเบียนจัดตั้งกลุ่มเกษตรกร เนื่องจากคำขอจดทะเบียนจัดตั้งกลุ่มเกษตรกรมีเอกสารครบถ้วนและถูกต้อง นายทะเบียนกลุ่มเกษตรกรประจำจังหวัดเลย รับจดทะเบียน โดย (1)ออกใบทะเบียนจัดตั้งกลุ่มเกษตรกร (ภาคผนวก ก) (2) จดทะเบียนข้อบังคับกลุ่มเกษตรกร (ภาคผนวก ข) (3) แจ้งการรับจดทะเบียนให้กลุ่มเกษตรกร (4) แจ้งสำนักงานสหกรณ์จังหวัดเลย (5) แจ้งสำนักงานตรวจบัญชีสหกรณ์ จังหวัดเลย (6) แจ้งสำนักจัดตั้งและส่งเสริมสหกรณ์ จังหวัดเลย (ภาคผนวก ก)

#### 4.4 นายทะเบียนแจ้งผลรับรอง หรือไม่รับรองกลุ่มเกษตรกรให้แก่สมาชิก

นายทะเบียนกลุ่มเกษตรกรประจำจังหวัดเลย ได้ตรวจสอบเอกสาร และดำเนินการจัดตั้งให้ โดยได้แจ้งคณะผู้ก่อการว่าเอกสารในการจัดตั้งกลุ่มเรียบร้อยไม่มีเหตุให้ต้องถูกตัดสิทธิ์ในการจัดตั้ง และให้มารับใบประกาศจัดตั้งได้ที่สำนักงานนายทะเบียนกลุ่มเกษตรกรประจำจังหวัดเลย และสิ้นสุดกระบวนการจัดตั้ง (ภาคผนวก ก)

### ขั้นตอนที่ 5. การดำเนินการหลังจากได้รับจดทะเบียนจัดตั้งกลุ่มเกษตรกร

#### 5.1 สิทธิ และหน้าที่ของกลุ่มเกษตรกรภายหลังการจัดตั้ง

##### 1. กลุ่มเกษตรกรที่ได้รับจดทะเบียนแล้วมีสภาพเป็นนิติบุคคล

กลุ่มเกษตรกรชาวสวนยางได้รับการจดทะเบียนแล้วมีสภาพเป็นนิติบุคคล เป็นที่เรียบร้อย ภายใต้ชื่อกลุ่มเกษตรกรชาวสวนยางว่า “กลุ่มเกษตรกร กยท. เขาแก้ว” ซึ่งกลุ่มเกษตรกร กยท.เขาแก้ว ได้ถูกจัดตั้งเป็นนิติบุคคลภายใต้ พรบ.สหกรณ์ พ.ศ. 2542 เรียบร้อยแล้วมีความพร้อมในการขอรับสิทธิจากกองทุนพัฒนาางพาราในมาตรา 49(6) ตาม พรบ.กยท.พ.ศ. 2558 (ภาคผนวก ง.) ซึ่งการที่จะสามารถเข้าถึงกองทุนพัฒนาางพาราได้นั้น ตามระเบียบการยางแห่งประเทศไทยว่าด้วยหลักเกณฑ์และวิธีการใช้จ่ายเงินกองทุนพัฒนาางพาราเพื่อเป็นค่าใช้จ่ายในการส่งเสริมและสนับสนุนสถาบันเกษตรกรชาวสวนยางตามมาตรา 49(6) ของ พรบ.กยท.พ.ศ. 2558 (ภาคผนวก จ.) ทางกลุ่มเกษตรกร กยท. เขาแก้ว ต้องไปสมัครเป็นสมาชิกของการยางแห่งประเทศไทย ในสถานะสถาบันเกษตรกรชาวสวนยาง ตามหลักเกณฑ์ วิธีการ และเงื่อนไขการขึ้นทะเบียนสถาบันเกษตรกรชาวสวนยางที่ประกาศโดยคณะกรรมการการยางแห่งประเทศไทย (ภาคผนวก ฉ.) หลังจากขึ้นทะเบียนเรียบร้อยแล้วกองทุนพัฒนาางพารา จะสนับสนุนงบประมาณเพื่อการบริหารจัดการกลุ่ม เช่น การจัดการประชุม การฝึกอบรมเพื่อพัฒนาศักยภาพในการบริหารจัดการกลุ่ม เป็นกระบวนการให้การสนับสนุนตั้งแต่ต้นน้ำจนถึงปลายน้ำ อัตราเงินที่ให้เพื่อสนับสนุนการบริหารจัดการกลุ่มนิติบุคคล มีดังนี้

- (1) สถาบันเกษตรกรชาวสวนยางที่มีสมาชิกไม่เกิน 69 คน ไม่เกิน 100,000 บาท
- (2) สถาบันเกษตรกรชาวสวนยางที่มีสมาชิกตั้งแต่ 70 คน แต่ไม่เกิน 165 คน ไม่เกิน 200,000 บาท
- (3) สถาบันเกษตรกรชาวสวนยางที่มีสมาชิกตั้งแต่ 166 คน แต่ไม่เกิน 520 คน ไม่เกิน 300,000 บาท
- (4) สถาบันเกษตรกรชาวสวนยางที่มีสมาชิกเกินกว่า 520 คนขึ้นไป ไม่เกิน 500,000 บาท (ภาคผนวก จ.) ซึ่งในปัจจุบันทางกลุ่มเกษตรกร กยท. เขาแก้ว ได้รับการสนับสนุนตามหลักเกณฑ์และวิธีปฏิบัติของการยางแห่งประเทศไทยตามสิทธิ์ได้ร่วมกันจัดตั้งกลุ่มขึ้นมา

2. บุคคลตามบัญชีเกษตรกรผู้ซึ่งจะเป็นสมาชิกกลุ่มเกษตรกร มีสถานภาพเป็นสมาชิกตั้งแต่วันที่นายทะเบียนกลุ่มเกษตรกรประจำจังหวัดแห่งท้องที่รับจดทะเบียน และได้ชำระค่าหุ้น ค่าธรรมเนียม แรกเข้า ตามจำนวนที่กำหนดครบถ้วนและลงลายมือชื่อในทะเบียนสมาชิก โดยคณะผู้ก่อการต้องจัดทำ ไว้ดังตารางที่ 9

ตารางที่ 9 รายละเอียดสมาชิกกลุ่มเกษตรกร กยท.เขาแก้ว

ลำดับที่	ชื่อ	นามสกุล	จำนวนหุ้น	มูลค่าหุ้น
1	นายประสาท	บุตตา	2	100
2	นายศุภชัย	จันทร์รักษ์	2	100
3	นางไทยรัต	ศรีียงยศ	2	100
4	นางสาวเจนจิรา	บุตตา	2	100
5	นายเคียน	บุตตา	2	100
6	นายมนตรี	บุตตา	2	100
7	นายวันไซ	บุตตา	2	100
8	นายวุฒิไกร	บุตตา	2	100
9	นายเศษ	บุตตา	2	100
10	นายบุญเลิง	บุตตา	2	100
11	นายวิเชียร	คำพินันท์	2	100
12	นายลำเอียง	สิงห์เดชะ	2	100
13	นายสุมิตร	ศรีบัวรินทร์	2	100
14	นายปิ่น	ไถยนำ	2	100
15	นายทองชิต	พรมมาศ	2	100
16	นางมะยุรัตน์	บุตตา	2	100
17	นายพิชณุตม์	บุตตา	2	100
18	น.ส.ชนต์กานต์	ดวงจันทร์ทิพย์	2	100
19	นายสุภาพ	บุตตา	2	100
20	นางนุตสราร	แว่นศิลา	2	100

## ตารางที่ 9 (ต่อ)

ลำดับที่	ชื่อ	นามสกุล	จำนวนหุ้น	มูลค่าหุ้น
21	นายมนัส	ไชยคินี	2	100
22	นางสาคร	โพธิ์ศรี	2	100
23	นายรังสรรค์	งามสม	2	100
24	นายสุรียา	ปัญญาคำ	2	100
25	นายธงไชย	แสงขาว	2	100
26	นางสง่า	หงษ์สง่า	2	100
27	นายมนตรี	แช่ลี	2	100
28	นายณรงค์	ศรีียงยศ	2	100
29	นายสกลิต	ซัชवाल	2	100
30	นายหนูศรี	น้อยคำ	2	100
31	นายบาย	บุตตา	2	100
32	นายอดิศักดิ์	บุตตา	2	100
33	นายนิกร	บุตตา	2	100
34	นางสาวเอมอร	โพธิ์ทอง	2	100
35	นางสาวสุกัลยา	บุบผาดา	2	100
36	นางสาวรวีวรรณ	บุตตา	2	100
37	นายเสกสรร	บุตตา	2	100
38	นางสาวชไมพร	วงศ์พรหม	2	100
39	นายเชิญ	วังศรี	2	100
40	นายวินัย	ไชยคินี	2	100

ค่าธรรมเนียมแรกเข้า ตามจำนวนที่กำหนดครบถ้วนและลงลายมือชื่อในทะเบียนสมาชิก โดยคณะผู้ก่อการต้องจัดทำ

- ใบสมัครเข้าเป็นสมาชิก
- ทะเบียนสมาชิก
- ทะเบียนหุ้น
- ออกใบเสร็จรับเงินค่าหุ้นและค่าธรรมเนียมแรกเข้า

3. คณะผู้ก่อการ มีอำนาจหน้าที่และสิทธิเช่นเดียวกับคณะกรรมการดำเนินการของกลุ่มเกษตรกร และดำเนินกิจการของกลุ่มเกษตรกรได้ตามที่กำหนดไว้ในข้อบังคับ

## 5.2 ข้อกำหนดการจัดประชุมภายหลังการอนุมัติรับรองการจัดตั้งกลุ่มเกษตรกร

ภายหลังการจัดตั้งกลุ่มเกษตรกร ทางกลุ่มจะต้องดำเนินการจัดการประชุมเพื่อให้ที่ประชุมใหญ่ของเกษตรกรรับรองผลอนุมัติ คณะกรรมการดำเนินการและแผนการดำเนินการอย่างเป็นทางการภายใน 90 วัน คณะผู้ก่อการได้จัดการประชุมใหญ่สามัญครั้งแรกโดยหลังจากการประชุมใหญ่ คณะผู้ก่อการทั้งหมดก็จะหมดวาระในการดำเนินงานโดยจะมีคณะกรรมการชุดใหม่ที่เลือกตั้งในการประชุมในครั้งนี้โดยมติที่ประชุมใหญ่ๆ ซึ่งได้จัดประชุมเมื่อวันที่ 2 พฤษภาคม 2560 โดยใช้วิธีการประกาศผ่านหอกระจายข่าวของชุมชน ของทุกบ้านที่มีสมาชิก โดยได้ดำเนินการตามกระบวนการต่าง ๆ ดังนี้

- การเลือกตั้งคณะกรรมการดำเนินการ ตามระเบียบการสรรหาคณะกรรมการบริหารกลุ่มจะให้สมาชิกเลือกประธานบริหารกลุ่มโดยในที่ประชุมมีมติเป็นเอกฉันท์ให้นายประสาธ บุคตา ซึ่งมีตำแหน่งทางสังคมคือเป็นผู้ใหญ่บ้าน บ้านท่าปมเขาแก้ว ให้เป็นประธานกลุ่มและหลังจากนี้จะให้ประธานกลุ่มเป็นผู้สรรหากรรมการบริหารกลุ่มจากสมาชิกภายในกลุ่ม ประธาน ประสาธ บุคตา ได้เสนอให้คณะผู้ก่อการทั้งหมดเป็นกรรมการบริหารกลุ่มต่อที่ประชุมใหญ่ ๆ มีมติโดยยกมือโหวตเอาตามที่ประธานเสนอซึ่งในขั้นตอนนี้ ดำเนินการโดยเจ้าหน้าที่สหกรณ์จังหวัดเลย

- เลือกตั้งผู้ตรวจสอบกิจการ
- กำหนดวงเงินดำเนินกิจการ
- กำหนดแผนดำเนินงานและงบประมาณรายจ่ายประจำปี
- มอบหมายการทั้งปวงให้คณะกรรมการดำเนินการ โดย
  - นัดประชุมสมาชิกกลุ่มเกษตรกร
  - จัดทำระเบียบวาระการประชุม
  - จัดเตรียมบัญชีรายชื่อผู้เข้าประชุม
  - จัดเตรียมสมุดบันทึกรายงานการประชุม
  - จัดประชุมใหญ่สามัญครั้งแรก
  - ประชุมชี้แจงผลการดำเนินการในแต่ละรอบเดือน ทุก ๆ 30 วัน

### ตอนที่ 3 ปัญหา อุปสรรค กระบวนการแก้ไข ในแนวทางการจัดตั้งกลุ่มเกษตรกร ชาวสวนยางพารา ตำบลเขาแก้ว อำเภอเชียงคาน จังหวัดเลย

จากผลการวิจัยจะเห็นได้ว่าการจัดตั้งกลุ่มเกษตรกรจะส่งผลต่อความสามารถของตัวเกษตรกรเองทั้งทางตรง และทางอ้อม ช่วยให้เกษตรกรสามารถสร้างผลผลิตที่มีความต้องการตรงกับท้องตลาด ทั้งทางด้านชนิดของผลผลิต และด้านคุณภาพของผลผลิต แม้ว่าจะมีอุปสรรคบางประการเกิดขึ้น การรวมกลุ่มก็จะสามารถช่วยลดผลกระทบที่จะเกิดกับเกษตรกร ผ่อนหนักให้เป็นเบา และยังช่วยให้สมาชิกสามารถเข้าถึงเทคโนโลยีต่าง ๆ ที่สำคัญในการผลิต และสร้างอัตราต่อรองให้กับชุมชน เพื่อให้ได้ราคาที่เหมาะสม และมีคุณภาพตรงตามความต้องการของผู้ซื้อ รวมไปถึงความสามารถในการเข้าสู่การแข่งขันในตลาดระหว่างชุมชน ลดปัญหาความขัดแย้งในการขายผลผลิต ซึ่งผลเหล่านี้ล้วนเป็นผลกระทบทางตรงที่เกิดขึ้นกับเกษตรกรเอง โดยทางอ้อมแล้วกลุ่มยังสามารถช่วยสร้างความแน่นแฟ้น ภายในชุมชน ผ่านการทำงานร่วมกัน และยังช่วยส่งเสริมวัฒนธรรม ประเพณีต่าง ๆ ของชุมชนในการมีส่วนร่วม ผ่านการเป็นแกนนำในการเชื่อมต่อความสัมพันธ์ และจัดกิจกรรมต่าง ๆ ถึงแม้ว่าปัญหาเรื่องสิทธิในการครอบครองที่ดิน และเอกสารสิทธิ์จะเป็นปัญหาหลักของกลุ่มเกษตรกรที่อยู่ในพื้นที่ การจัดตั้งกลุ่มก็จะช่วยลดผลกระทบของปัญหาเหล่านั้นลงได้ในบางประการ ซึ่งผลจากการจัดตั้งกลุ่มเกษตรกรจะทำให้การเก็บข้อมูลของสมาชิกภายในกลุ่ม และข้อมูลอื่น ๆ ทำได้ดีขึ้น โดยจะสามารถประเมินกำลังการผลิต และความต้องการของตลาด เพื่อใช้ในการวางแผนการผลิตยางพาราได้อย่างมีประสิทธิภาพ อีกทั้งยังสามารถทำให้การต่อรองราคาในการซื้อขายยางพาราประเภทต่าง ๆ มีประสิทธิภาพยิ่งขึ้นดังจะเห็นได้จาก ปริมาณความต้องการ และปริมาณผลผลิตยางพาราในตำบลเขาแก้ว

ปัญหาและอุปสรรค โดยสามารถสรุป ปัญหา อุปสรรค และแนวทางในการแก้ไขปัญหาในแต่ละขั้นตอนของการจัดตั้งกลุ่มเกษตรกรฯ ดังนี้



## ตารางที่ 10 ปัญหา อุปสรรค และแนวทางแก้ไขปัญหาในการจัดตั้งกลุ่มเกษตรกรฯ

ขั้นตอนในการจัดตั้งกลุ่มเกษตรกร	ปัญหาและอุปสรรค	แนวทางการแก้ไข
1. การรวบรวมเกษตรกร	<p>เกษตรกรสวนยางในพื้นที่ที่มีความกังวลในการรวมกลุ่ม เนื่องจากเกษตรกรบางส่วนถือกรรมสิทธิ์ในการครอบครองที่ดินที่ปลูกสร้างสวนยางพาราในที่ดินที่กระทรวงมหาดไทย อนุญาตให้ใช้สิทธิ์ในการทำกินได้ตามมติกรม เมื่อวันที่ 30 มิถุนายน 2541 อนุญาตให้อยู่อาศัยและทำกินแบบแปลงรวม โดยต้องปลูกป่าเศรษฐกิจอย่างน้อยร้อยละ 50 ของพื้นที่ และต้องดูแลรักษาไม่ให้มีการบุกรุกเพิ่มเติม โดยผู้ทำกินในพื้นที่ต้องรวมกลุ่มกันเพื่อร่วมกันองค์กรอื่น เช่น ตั้งสหกรณ์ องค์กรปกครองส่วนท้องถิ่น เพื่อออกแบบและขออนุญาตใช้ประโยชน์พื้นที่โดยกรมป่าไม้จะจัดเจ้าหน้าที่เพื่อให้คำปรึกษาแนะนำไม่สมบูรณ์ทำให้เกิดความหวาดกลัว และไม่ยอมเข้าร่วมกลุ่ม</p> <p>เนื่องจากกลัวว่าจะถูกยึดที่ดินทำกิน และมีผลด้านกฎหมายอื่น ๆ ตามมาจนอาจถึงขั้นถูกยึดที่ดินทำกินทำให้เกษตรกรบางส่วนไม่ยอมที่จะเข้าสู่กระบวนการในการจัดตั้งกลุ่มเกษตรกร</p>	<p>ผู้วิจัยได้ดำเนินการเข้าหากกลุ่มเกษตรกรเป้าหมายแบบถึงตัว โดยใช้กระบวนการฝังตัวในชุมชนเพื่อให้เกิดความคุ้นเคย และพูดคุยให้ข้อมูลตามความเป็นจริงที่เกิดขึ้น โดยใช้การสร้างความคุ้นชินเพื่อใช้เหนี่ยวนำให้กลุ่มเกษตรกรเป้าหมายดำเนินการตามเป้าหมายประสงค์ของงานวิจัยได้อย่างดียิ่งขึ้น ดังเช่นงานวิจัยของ ชรินทร์ (2560) ที่ใช้การฝังตัวของนักวิจัยในชุมชนเป้าหมายเพื่อทำให้ชุมชนไว้วางใจ และกล้าให้ข้อมูลตามความเป็นจริงที่เกิดขึ้น ทำให้ผู้วิจัยสามารถนำข้อมูลที่ได้วิเคราะห์ผลได้อย่างถูกต้องแม่นยำ</p>
2. การเตรียมความพร้อมของผู้วิจัยร่วมกับกลุ่มเกษตรกรชาวสวนยาง	<p>ความรู้ความเข้าใจในการจัดตั้งกลุ่มของชุมชน และเกษตรกรยังมีอยู่น้อยทำให้เกษตรกรเป้าหมายขาดความมั่นใจในการดำเนินการจัดตั้งกลุ่ม โดยมีความกังวลเกิดขึ้นภายในจิตใจของเกษตรกรเป้าหมาย ในแง่ของผลกระทบที่อาจจะเกิดขึ้นในชีวิตประจำวัน เช่น ระยะเวลาในการเข้าร่วมกิจกรรมของกลุ่ม ปัญหาที่เกิดจากรูปแบบของเอกสารในการครอบครองที่ดิน และปัญหาหนี้สินที่อาจจะเกิดขึ้นในกระบวนการผลิต เป็นต้น อีกทั้งยังพบปัญหาที่เกิดจากความแตกแยกของชุมชนที่เป็นผลมาจากความไม่ลงรอยกันของกลุ่มผู้นำชุมชนทั้งหลาย</p>	<p>สร้างความมั่นใจให้แก่อาสาสมัครที่มีความสนใจในการจัดตั้งกลุ่มเกษตรกรแต่ยังมีความลังเล ด้วยการให้เจ้าหน้าที่หน่วยงานต่างๆ ที่มีความเกี่ยวข้องได้เข้ามามีส่วนร่วมในการสร้างความมั่นใจ และหลักประกันให้แก่กลุ่มฯ โดยให้โอกาสในการถามตอบปัญหา และข้อสงสัยต่าง ๆ ด้วยความเป็นกันเอง และร่วมกันหาทางออกในการแก้ไขปัญหา โดยให้ผู้นำชุมชนที่อาสาสมัครให้ความไว้วางใจเป็นผู้ประสานเพื่อนำปัญหาต่างๆ เข้ามาสู่วาระในที่ประชุม ซึ่งในลักษณะดังกล่าวจะเป็นการช่วยให้ผู้นำที่เกษตรกรเชื่อถือได้แสดงความเห็น และเป็นผู้เหนี่ยวนำให้อาสาสมัครเกิดความสนใจ และไว้วางใจใน</p>

ตารางที่ 10 (ต่อ)

ขั้นตอนในการจัดตั้งกลุ่มเกษตรกร	ปัญหาและอุปสรรค	แนวทางการแก้ไข
2. การเตรียมความพร้อมของผู้วิจัยร่วมกับกลุ่มเกษตรกรชาวสวนยาง (ต่อ)		การจัดตั้งกลุ่มเกษตรกรฯ ขึ้น โดยผู้วิจัยและเจ้าหน้าที่ของรัฐ จะคอยเป็นส่วนหนึ่งในการช่วยผลักดันกิจกรรมต่าง ๆ ให้เป็นไปตามรูปแบบที่ควรจะเป็น จนกระทั่งทางกลุ่มสามารถที่จะดูแลและจัดการปัญหาได้ด้วยตนเอง ซึ่งเป็นกลยุทธ์หนึ่งในการพัฒนาชุมชนแบบมีส่วนร่วม ดังเช่นงานวิจัยของนิตยา (2544) ที่กล่าวว่า การวิจัยเชิงปฏิบัติการแบบมีส่วนร่วมเป็นกลยุทธ์ที่สะท้อนให้เห็นถึงการเดินทางไปสู่การพัฒนา (journey of development) โดยมีการเปลี่ยนแปลงจากสิ่งที่เป็นอยู่ไปสู่สิ่งที่สามารถเป็นไปได้ทั้งในระดับปัจเจกชนและระดับสังคม โดยหัวใจสำคัญของการเปลี่ยนแปลงอยู่ที่กระบวนการวิจัย ซึ่งใช้แนวทางความร่วมมือ (collaborative approach) ระหว่างนักวิจัยและกลุ่มผู้มีส่วนได้ส่วนเสีย (stakeholders)
3. การขอจดทะเบียนจัดตั้งกลุ่มเกษตรกร	ความรู้ความเข้าใจของกลุ่มฯ ในกระบวนการที่ต้องมีการติดต่อกับหน่วยงานรัฐต่าง ๆ ยังมีความเข้าใจที่คลาดเคลื่อน กระจัดกระจาย และไม่ชัดเจนอยู่มาก ทำให้กระบวนการในการจดทะเบียนจำเป็นต้องได้รับการชี้แจงให้เกิดการดำเนินการที่ถูกต้อง และมีการเตรียมความพร้อมที่ดีเพื่อลดปัญหาที่อาจจะเกิดขึ้นจากระเบียบในการจัดตั้งข้อต่าง ๆ เช่น ปัญหาด้านการได้รับสิทธิซ้ำซ้อนในครอบครัว ปัญหาด้านการสวมสิทธิ์และแอบอ้าง เป็นต้น	ให้เจ้าหน้าที่ที่มีหน้าที่โดยตรงในการจัดตั้งกลุ่มเกษตรกรฯ ของจังหวัดเลย เป็นผู้ดำเนินการ เพื่อให้สามารถอธิบายขั้นตอนกระบวนการต่าง ๆ ที่เกิดขึ้นได้อย่างชัดเจนและเป็นรูปธรรม โดยขั้นตอนต่าง ๆ ที่เกิดขึ้นจากระเบียบการในการจัดตั้งกลุ่มเกษตรกรฯ เจ้าหน้าที่ที่มีความเกี่ยวข้องนี้จะสามารถช่วยอธิบาย และให้ความกระจ่างแก่กลุ่มเกษตรกรได้เป็นอย่างดี อีกทั้งยังสามารถช่วยเหลือแก้ไขข้อข้องใจในการดำเนินงานต่าง ๆ ของกลุ่มเกษตรกรฯ ได้อีกด้วย

ตารางที่ 10 (ต่อ)

ขั้นตอนในการจัดตั้งกลุ่มเกษตรกร	ปัญหาและอุปสรรค	แนวทางการแก้ไข
3. การขอจดทะเบียนจัดตั้งกลุ่มเกษตรกร (ต่อ)		ทำให้ปัญหาที่อาจเกิดขึ้นจากการจัดตั้งกลุ่มเกษตรกรลดน้อยลง และสามารถดำเนินการจัดตั้งได้อย่างถูกต้อง ดังเช่นการศึกษาของ ประสพชัย (2558) ที่ได้แนะนำให้แต่ละภาคส่วนเข้ามามีบทบาทในการดำเนินงานต่าง ๆ ของประชาชนที่มีความเกี่ยวข้องกับภาครัฐ ทั้งในรูปแบบของการอบรม และการให้ข้อมูล แก่กลุ่ม และชุมชนที่มีความต้องการ ซึ่งจะทำได้สามารถพบปัญหา และข้อบกพร่องของระเบียบที่ถูกกำหนดขึ้น และยังมีส่วนช่วยในการพัฒนาและเปลี่ยนแปลงข้อกำหนดต่าง ๆ ให้เกิดประโยชน์ต่อชุมชนสูงสุด และมีความยืดหยุ่นในการนำไปใช้
4) การจดทะเบียนจัดตั้งกลุ่มเกษตรกร	ในปัจจุบันเทคโนโลยีด้านการสื่อสารได้เข้ามามีบทบาทที่สำคัญในทุกระดับ ซึ่งเทคโนโลยีเหล่านี้มีการพัฒนาการอย่างก้าวกระโดด ทำให้ประชากรที่ตามไม่ทันเทคโนโลยีไม่สามารถใช้เทคโนโลยีได้อย่างเต็มประสิทธิภาพ อีกทั้งในสังคมเกษตรกรของประเทศไทย ผู้ที่ยึดอาชีพเกษตรกรจะอยู่ในกลุ่มผู้ที่มีอายุค่อนข้างมาก ทำให้การใช้เทคโนโลยีต่างๆ ทำได้อย่างไม่เต็มที่ ซึ่งในการจดทะเบียนเกษตรกรในปัจจุบัน ได้ใช้เทคโนโลยีด้านการสื่อสารเข้ามาเกี่ยวข้อง เช่น การจองซื้อ และการสมัครผ่านเว็บไซต์ของหน่วยงาน เป็นต้น ทำให้เกษตรกรไม่สามารถดำเนินการได้อย่างถูกต้องนัก	การส่งเสริมความรู้ความสามารถของบุคลากรรุ่นใหม่ในชุมชนให้เข้ามามีส่วนร่วมในการดำเนินกิจกรรม โดยให้บทบาทในการติดต่อประสานงาน และดำเนินการที่มีความเกี่ยวข้องกับเทคโนโลยีต่าง ๆ แต่สมาชิกกลุ่มนี้ จะสามารถช่วยลดความบกพร่องที่อาจเกิดขึ้นในกระบวนการจัดตั้งกลุ่มเกษตรกรฯ อีกทั้งการให้ข้อมูล และข้อเสนอแนะอย่างทั่วถึงของเจ้าหน้าที่ที่มีส่วนเกี่ยวข้อง ก็ยังช่วยให้การดำเนินงานเป็นไปได้อย่างราบรื่น เกิดความผิดพลาดน้อย ดังเช่นการศึกษาของ ประสพชัย (2558) ที่ได้แนะนำให้แต่ละภาคส่วนเข้ามามีบทบาทในการดำเนินงานต่าง ๆ และการส่งเสริมบทบาทของผู้ที่มีความสามารถที่แตกต่างในชุมชนให้เข้ามามีส่วนร่วม และช่วยเหลือชุมชนในการดำเนินการด้านต่าง ๆ ตามสภาวะการณ์ที่เปลี่ยนไป

## ตารางที่ 10 (ต่อ)

ขั้นตอนในการจัดตั้งกลุ่มเกษตรกร	ปัญหาและอุปสรรค	แนวทางการแก้ไข
5) การดำเนินการหลังจากได้รับจดทะเบียนจัดตั้งกลุ่มเกษตรกร	<p>ภายหลังจากการจดทะเบียนจัดตั้งกลุ่มเกษตรกรฯ แล้ว อาสาสมัครจะต้องเข้ามามีส่วนร่วมกับกลุ่ม ทั้งในแง่ของการใช้ประโยชน์จากกลุ่ม และในแง่ของการดำเนินการของกลุ่มให้เป็นไปตามแผนการที่วางไว้ ซึ่งจากงานวิจัยชิ้นนี้พบว่าชุมชนไม่นิยมจดบันทึกข้อมูลสำคัญต่างๆ ทำให้การตรวจสอบเป็นไปได้ยาก โดยเฉพาะอย่างยิ่งปัญหาด้านการเงินซึ่งเป็นส่วนสำคัญในการดำเนินกิจกรรมของกลุ่มได้อย่างราบรื่น</p>	<p>บัญชีครัวเรือนเป็นทางเลือกที่สามารถนำมาประยุกต์ใช้ให้เข้ากับกลุ่มได้โดยง่าย และเป็นทางเลือกที่ดีในการดำเนินการเพื่อตรวจสอบผลของโครงการ หรือกำหนดนโยบายให้การดำเนินงานเป็นไปตามเป้าหมาย ผ่านกระบวนการผลิต และกระบวนการอื่น ๆ ที่เกิดขึ้นภายในกลุ่ม รัฐมนตรี และนิศรา (2556) ได้ศึกษาเรื่อง “การจัดทำ บัญชีครัวเรือนแบบมีส่วนร่วมเพื่อการพัฒนาชุมชนอย่างยั่งยืน” พบว่าการจัดทำบัญชีอย่างมีส่วนร่วม ส่งผลและมีความสำคัญต่อแนวทางการพัฒนาชุมชน เนื่องจากทำให้ชุมชนเกิดการวางแผนการใช้จ่าย อย่างรอบคอบ โดยอาศัยการจดบันทึกรายรับรายจ่ายอย่างถูกต้อง และนำข้อมูลที่ได้มาพิจารณาหา วิธีการเพิ่มรายได้และตัดรายจ่ายที่ไม่จำเป็นอย่างเหมาะสม และทำให้แต่ละครัวเรือนตระหนักถึง สถานการณ์การใช้จ่ายของตน</p>

## บทที่ 5

### สรุปผลการศึกษา

การศึกษาแนวทางการจัดตั้งกลุ่มเกษตรกรชาวสวนยาง ตำบลเขาแก้ว อำเภอเขียงคาน จังหวัดเลย โดยได้ดำเนินการในตำบลเขาแก้ว อำเภอเขียงคาน จังหวัดเลย กลุ่มประชากรประกอบไปด้วยเกษตรกรชาวสวนยาง จำนวน 40 ราย ผู้มีส่วนได้ส่วนเสียกับกองทุนพัฒนายางพารา เจ้าหน้าที่ส่วนราชการที่เกี่ยวข้อง กับการจัดตั้งกลุ่มเกษตรกร เจ้าหน้าที่การยางแห่งประเทศไทยจังหวัดเลย กลุ่มผู้นำชุมชน อสม. ผู้ใหญ่บ้าน กำนันและสมาชิก อบต.เขาแก้ว สรุปผลการศึกษาดังนี้

#### ตอนที่ 1 บริบทของเกษตรกรชาวสวนยาง ตำบลเขาแก้ว อำเภอเขียงคาน จังหวัดเลย ที่เอื้อต่อการจัดตั้งกลุ่มเกษตรกรเพื่อการเข้าถึงสิทธิตาม พรบ. กยท 2558

ในชุมชนของอาสาสมัครทั้ง 40 ราย มีอาชีพหลักเป็นอาชีพเกษตรกรอยู่แล้ว โดยที่สวนยางพาราเป็นอาชีพใหม่ที่เข้ามามีบทบาทในพื้นที่ เนื่องด้วยลักษณะของพื้นที่ที่เคยใช้ปลูกข้าวโพดและมันสำปะหลังสามารถปรับเปลี่ยนมาเป็นสวนยางพาราได้ และชุมชนที่มีลักษณะเป็นชุมชนในชนบท แม้จะไม่ใช้ถิ่นทุรกันดาร แต่ก็ยังมีลักษณะของชุมชนเกษตรที่เน้นการช่วยเหลือ และพึ่งพาตนเอง มากกว่าเสนอตัวเข้าสู่กระบวนการเพื่อรับความช่วยเหลือจากรัฐ ซึ่งในส่วนนี้ผู้นำชุมชนจะมีบทบาทหน้าที่ที่สำคัญ ที่จะเป็นผู้ดำเนินการเปลี่ยนแปลง และชี้แนะให้ชุมชนเข้าสู่กระบวนการต่าง ๆ เพื่อเข้าถึงสิทธิพึงได้ และได้รับการรับประกัน หรือชดเชยเมื่อเกิดความเสียหายในการดำเนินกิจกรรมทางการเกษตรจากรัฐ โดยผลประโยชน์ และผลเสียที่จะได้รับจะเป็นส่วนหนึ่งที่ทำให้สมาชิกในชุมชนเกิดการตัดสินใจที่จะเข้าร่วม หรือไม่เข้าร่วมในกระบวนการนั้น ๆ แต่ทว่าในการทำความเข้าใจข้อกฎหมาย และ พรบ.ต่าง ๆ ที่เกี่ยวข้อง จะต้องใช้ความพยายามที่มากกว่าปกติ โดยเฉพาะอย่างยิ่งความเข้าใจในข้อกฎหมายปลีกย่อยอื่น ๆ ที่จะเข้ามาเกี่ยวข้อง ซึ่งอาจจะเกินกว่าความสามารถในการที่จะชวนขยายเพื่อเพิ่มเติมความเข้าใจที่มีอยู่ โดยจากการศึกษาพบว่าเจ้าหน้าที่รัฐที่มีความเกี่ยวข้องโดยตรงกับงานนั้น ๆ จะเป็นผู้ที่มีบทบาทสำคัญในการสื่อสาร และทำความเข้าใจในข้อกฎหมายต่าง ๆ ให้แก่ชุมชน โดยเฉพาะอย่างยิ่งขั้นตอนต่าง ๆ ในการขอรับบริการจากหน่วยงานของรัฐซึ่งประชาชนโดยทั่วไปในภาคเกษตรกรจะไม่มีควมถนัด หรือไม่เข้าใจกระบวนการที่เกิดขึ้น รวมถึงความกังวลในแง่ของผลเสียที่จะได้รับ ที่จะส่งผลต่อความมั่นใจของเกษตรกรสิ่งต่างๆ เหล่านี้หากผู้นำชุมชน และเจ้าหน้าที่ที่มีส่วนเกี่ยวข้องได้ดำเนินการอย่างเต็มที่ย่อมจะนำพาให้ชุมชนเดินทางไปสู่เป้าหมายตามที่ได้วางแผนไว้อย่างสมบูรณ์

## 1.1 ปัจจัยที่มีผลต่อการเข้าร่วมกลุ่มเกษตรกรสวนยางพารา ของเกษตรกรชาวสวนยาง ในตำบลเขาแก้ว อำเภอเขียงคาน จังหวัดเลย

จากการศึกษาพบว่าปัจจัยหลักที่เกษตรกรไม่ยินยอมเข้าร่วมจัดตั้งกลุ่มเกษตรกรเนื่องจากมีเหตุผลหลักมาจากความไม่ชัดเจนของสิทธิที่ดินที่ตนเองถือครองอยู่ เนื่องจากเกรงกลัวว่าอาจจะถูกทางราชการยึดคืนที่ดินทำกินซึ่งเป็นข้ออ้างตามหน้าหนังสือพิมพ์ รองลงมาจะได้แก่ลักษณะในการดำเนินกิจกรรมที่เกี่ยวข้องกับสวนยางพารา และขั้นตอนในการเข้ารับสิทธิ ตาม พรบ. ผ่านการรวมกลุ่มเกษตรกร โดยกลุ่มที่ตัดสินใจเข้าร่วมกลุ่มเกษตรกร มีเหตุผลหลักในการตัดสินใจคือ ต้องการเข้าถึงแหล่งทุนในการทำสวนยางพารา รองลงมาจะได้แก่ สวัสดิการและอรรถประโยชน์ที่ได้รับจากการเข้ารับสิทธิ และเหตุผลสุดท้ายคือต้องการความรู้ใหม่ๆ ในการดำเนินกิจกรรมสวนยางพารา โดยหลังจากได้ทดลองจัดตั้งกลุ่ม เพื่อให้เกษตรกรได้เข้าถึงสิทธิประโยชน์ตาม พรบ. แล้วพบว่า เกษตรกรกลับมีแนวคิดในการเข้าร่วมกลุ่มจัดตั้งโดยให้เหตุผลหลักคือ ต้องการพัฒนาศักยภาพของกลุ่ม รองลงมาจะได้แก่การเข้าถึงแหล่งทุน และสุดท้ายคือ ต้องการพัฒนาความรู้ความสามารถของตนเอง ซึ่งผลจากการสอบถามเหตุผลภายหลังจากการจัดตั้งกลุ่มนิติบุคคลเพื่อเข้ารับสิทธิตาม พรบ. กยท. 2558 นี้เองสามารถชี้ให้เห็นถึงปัจจัยที่แท้จริงของการเข้ารับสิทธิประโยชน์ของเกษตรกรสวนยาง ซึ่งน่าจะเป็นเหตุผลมาจากการดำเนินการตามที่ผู้นำกลุ่มเห็นสมควร และจากการสังเกตพฤติกรรมผู้วิจัยพบว่า ด้วยขนาดของชุมชนเป็นสังคมชนบทมีขนาดเล็ก มีประชากรไม่มากนัก เป็นลักษณะของระบบเครือญาติ พื้นฐานทางสังคมมีความผูกพันกันในลักษณะครอบครัวและเครือญาติ บรรยากาศของความสัมพันธ์จะเต็มไปด้วยความเป็นกันเอง มีระดับความคิดและความเข้าใจในวงแคบ เฉพาะสิ่งที่อยู่ใกล้ตัว ยังมีค่านิยมแบบชาวชนบทไทย โดยเฉพาะการนับถือผู้ใหญ่ ยกย่องคนใจนักเลงหรือผู้มีอำนาจเอื้อเฟื้อเผื่อแผ่ จิตใจกว้างขวาง รู้จักบุญคุณ ไม่เอาัดเอาเปรียบและไม่เบียดเบียนเพื่อนบ้าน รักญาติพี่น้องและท้องถิ่น ดังนั้นความคิดเห็นส่วนใหญ่จึงคล้ายกัน จากผลที่เกิดขึ้นนี้ทำให้เห็นได้ว่าเกษตรกรยังคงต้องการผู้นำของชุมชนที่มีความรู้ความเข้าใจ และสามารถดำเนินการให้คำปรึกษาในการเข้าร่วมเพื่อรับสิทธิตามมาตรการต่างๆ ของรัฐที่สามารถทำให้เกิดประโยชน์จากชุมชนได้ โดยที่ผู้มีหน้าที่ในการให้ความรู้จากหน่วยงานของรัฐ จะต้องอธิบายให้ผู้นำได้ทราบถึงข้อดี และข้อเสีย อรรถประโยชน์ในการเข้าถึงสิทธิพึงได้อย่างถ่องแท้ เพื่อให้ผู้นำสามารถที่จะอธิบายและโน้มน้าวให้สมาชิกเข้าใจ และดำเนินการได้อย่างเหมาะสม ซึ่งประชากรในกลุ่มที่มีความเข้าใจถึงสิทธิประโยชน์นี้ ก็ยังคงเป็นส่วนหนึ่งที่สามารถโน้มน้าวให้เกษตรกรชาวสวนยางกลุ่มหลักเปลี่ยนการตัดสินใจเพื่อเข้าร่วมกลุ่ม และเรียกร้องสิทธิประโยชน์ที่พึงได้ให้แก่ตนเอง และชุมชน

## 1.2 ปัจจัยทางข้อกำหนด และระเบียบปฏิบัติตาม พรบ. กยท. 2558

จากการศึกษา พรบ. กยท. 2558 จะพบว่า ผู้เข้ารับสิทธิจะต้องเป็นผู้ที่มีการดำเนินการปลูกยางพาราในพื้นที่ของตนเอง ซึ่งพื้นที่ดังกล่าวนั้นจะต้องเป็นพื้นที่ที่มีการครอบครองโดยถูกต้องตามกฎหมาย (อ้างอิงตามลักษณะของเอกสารสิทธิ) และจะต้องมีการทำสวนยางในพื้นที่ที่มีขนาดตามที่ พรบ. กำหนดไว้เป็นต้นไป ซึ่งลักษณะดังกล่าวนี้จะเข้าถึงผู้ที่ดำเนินการโดยสุจริต และมีการทำสวนยางอย่างจริงจัง เพื่อลดปริมาณการบุกรุกพื้นที่ต่างๆ เพื่อบุกเบิกทำสวนยาง และลดการอ้างสิทธิอันมิชอบแก่ตนเอง แต่ในรูปแบบของชุมชน จะพบว่าที่ดินที่มีการดำเนินการทำสวนยางพาราจะเป็นที่ดินที่มีการถือครองมาอย่างยาวนาน แม้ว่าทางรัฐจะไม่ได้มีการออกเอกสารให้ถูกต้องตามกฎหมาย แต่ด้วยการครอบครองในลักษณะดังกล่าวนี้กลับได้รับการยอมรับ และรับรองโดยชุมชน ซึ่งลักษณะของเอกสารสิทธิในการครอบครองที่เกิดขึ้นนี้อาจจะเป็นผลมาจากการมอบเอกสารสิทธิที่ไม่ทั่วถึง หรือขาดการดูแลจากหน่วยงานที่เกี่ยวข้องทำให้เกษตรกรไม่สามารถเข้าถึงสิทธิที่พึงได้ แต่ทว่าตาม พรบ. กยท. 2558 ยังได้ให้ทางออกด้วยการจัดตั้งกลุ่มนิติบุคคล เพื่อให้มีส่วนร่วมในการรับและจัดการสิทธิตาม พรบ. กยท. 2558 แทน โดยกลุ่มของสมาชิกที่มีการครอบครองที่ดินไม่สมบูรณ์จะยังสามารถเข้าถึงสิทธิอันพึงได้ได้อย่างถูกต้อง โดยมีกลุ่มนิติบุคคลของชุมชนให้การยอมรับ ซึ่งสมาชิกจะสามารถได้รับสิทธิแบบต่าง ๆ ตาม พรบ. ๓ อย่างเต็มที่ ซึ่งในกลุ่มประชากรที่ศึกษานี้พบว่า ความรู้ความเข้าใจในการจัดตั้งกลุ่มนิติบุคคลยังมีน้อย ทำให้พลาดโอกาส และสิทธิที่ควรจะได้รับ ซึ่งผู้นำชุมชนจะเป็นผู้ที่มีบทบาทสำคัญในการช่วยรับรองสมาชิก และเชิญชวนสมาชิกที่เหลือเข้ามาร่วมกิจกรรมในอนาคตตลอดจนนำความรู้ความเข้าใจมาสู่ชุมชนได้อย่างครบถ้วนในภายภาคหน้า

## ตอนที่ 2 การจัดตั้งกลุ่มเกษตรกรตำบลเขาแก้ว อำเภอเชียงคาน จังหวัดเลย

### 2.1 ทศนคติ และผลการดำเนินงานในระหว่างการจัดตั้งกลุ่มเกษตรกร

ภายหลังจากที่ได้ทำการพูดคุยกับอาสาสมัคร และทำความเข้าใจข้อกำหนดที่เกี่ยวข้องกับการจัดตั้งกลุ่มเกษตรกร รวมไปถึง พรบ. กยท. 2558 แล้ว พบว่า เกษตรกรชาวสวนยางมีความเข้าใจและเข้าสู่กระบวนการตามระเบียบของหน่วยงานในการจัดตั้งกลุ่มเกษตรกรอย่างไม่มีความกังวลใจ แต่ยังคงติดขัดปัญหาในแง่ของการทำเอกสาร ซึ่งตัวแทนของกลุ่มที่มีวุฒิการศึกษาในระดับสูงมีความสามารถในการที่จะเข้ามามีบทบาทในการดำเนินกิจกรรมด้านเอกสาร เพื่อให้บรรลุเป้าหมายโดยที่มีเจ้าหน้าที่ที่เกี่ยวข้องเป็นที่เล็งเห็นในการดำเนินการ ซึ่งในแต่ละขั้นตอนในการดำเนินการเกษตรกรชาวสวนยางได้คลายความกังวลแล้ว เริ่มมีการพูดคุยถึงผลประโยชน์ และวิธีการในการดำเนินการ รวมไปถึงการบริหารเงินกองทุนที่จะได้รับการเข้าถึง พรบ. กยท. 2558 ที่จะเกิดขึ้น ในอนาคต ทำให้สามารถเห็นรูปแบบในการทำงานของกลุ่มเกษตรกรที่จัดตั้งขึ้นได้อย่างชัดเจน โดยผู้ที่มีความสามารถในแต่ละด้านจะเข้ามามีบทบาท เสนอความคิดเห็นในด้านที่ตนเองถนัด รวมไปถึง

ถึง ผู้นำกลุ่ม ที่จะเป็นผู้ที่เข้ามาเป็นประธานของกลุ่มก็ได้เริ่มแสดงบทบาทหน้าที่ของตนในการพูดคุย จัดระบบ และวางแผนงานในแต่ละขั้นตอนอย่างเป็นธรรมชาติ ซึ่งเมื่อกระบวนการเริ่มดำเนินไป บทบาทหน้าที่ที่จะเกิดขึ้นกับแต่ละบุคคลในองค์กรก็จะเด่นชัดขึ้นมาก ซึ่งโดยส่วนใหญ่แล้วการพูดคุย ในระหว่างช่วงที่รอการดำเนินการในการจัดตั้งกลุ่มกับเจ้าหน้าที่ ก็จะเป็นไปในทางที่จะรักษาสีทิว และผลประโยชน์ของตนเอง และกลุ่ม โดยจะมีคำถามปลีกย่อยอื่น ๆ ในแง่ของสิทธิที่จะได้รับเกิดขึ้น บ้างในช่วงนี้ โดยเมื่อมีเหตุที่ทำให้กลุ่มเกิดการโต้แย้ง เช่นความไม่ลงตัวในการจัดลำดับ หรือความไม่ลงตัวของผลประโยชน์ที่จะได้รับก็จะมีกลุ่มแกนนำที่ทำหน้าที่ในการเข้ามาพูดคุย โกล่เกลี่ย และรักษาบรรยากาศการพูดคุยที่ดีเอาไว้ ทำให้การดำเนินการเป็นไปได้อย่างราบรื่น โดยในส่วนของ การเตรียม เอกสาร และการดำเนินการกับหน่วยงานต่าง ๆ ทางผู้วิจัยและเจ้าหน้าที่สหกรณ์จังหวัดเลยจะเป็นผู้ที่มีบทบาทสำคัญที่สุดในการเตรียมความพร้อมของกลุ่ม และช่วยในการจัดแจงเอกสารให้ถูกต้อง ครบถ้วน และเป็นไปตามกฎระเบียบ ข้อบังคับ ของหน่วยงาน ทั้งนี้ในการจัดตั้งกลุ่มโดยพบว่า หากเจ้าหน้าที่ไม่มีการติดตามผลงาน หรือทวงถามหาเอกสารต่าง ๆ อย่างใกล้ชิด ความกระตือรือร้นของ กลุ่มในการดำเนินงานด้านเอกสารก็จะลดลงไปด้วย ซึ่งความเอาใจใส่ และ ติดตามงานของเจ้าหน้าที่ที่เกี่ยวข้องจึงเป็นปัจจัยหนึ่งที่มีความสำคัญในการนำพากลุ่มไปให้บรรลุสู่จุดหมายในการจัดตั้ง

## 2.2 การดำเนินงานภายหลังการจัดตั้งกลุ่มเกษตรกร

ภายหลังจากการที่ได้ทำการจดทะเบียนเป็นนิติบุคคลเรียบร้อยแล้ว เกษตรกรยังคงต้องการ การชี้แนะในการดำเนินงานด้านงานบริหาร ด้านเอกสารต่าง ๆ ซึ่งเป็นระบบเอกสารที่เป็นราชการเป็น ส่วนที่ตัวเกษตรกรไม่คุ้นเคยในการใช้ชีวิตประจำวัน ทั้งระบบการจดทะเบียนเอกสาร และการจดทะเบียนที่ กต่าง ๆ รวมไปถึงการที่จะให้กลุ่มเข้ารับสิทธิพึงได้ต่าง ๆ ตาม พรบ. กยท. 2558 ซึ่งยังคงต้องให้ เจ้าหน้าที่ที่เกี่ยวข้องเป็นผู้ชี้แนะ ซึ่งเมื่อผ่านการดำเนินการด้วยตนเองไปแล้ว พบว่าเกษตรกรจะเลือก สอบถาม และขอคำปรึกษาจากเจ้าหน้าที่ที่ตนคุ้นเคย และเคยดำเนินกิจกรรมให้กลุ่มได้สำเร็จเพียง ผู้เดียว โดยจะเป็นการขอความช่วยเหลืออย่างต่อเนื่อง ซึ่งในลักษณะดังกล่าวนี้ หากเจ้าหน้าที่ดังกล่าว มีเหตุให้ต้องย้ายสถานที่ทำงาน หรือหยุดภาระหน้าที่ในส่วนนี้ ก็อาจจะทำให้การดำเนินงานของกลุ่ม หยุดชะงักลงบ้าง แต่อย่างไรก็ดี ภายหลังจากการที่สมาชิกในกลุ่มได้ดำเนินกิจกรรมด้วยตนเองหลาย ๆ ครั้งก็ พบว่า กลุ่มมีการพัฒนาการและดำเนินการได้ราบรื่นยิ่งขึ้น และเพื่อให้การดำเนินงานพัฒนาไปสู่ ความเข้มแข็งก็ได้จัดให้มีการฝึกอบรมในหลักสูตรต่าง ๆ เช่น การบริหารจัดการผลผลิต การจัดทำ บัญชีกลุ่ม เป็นต้น ทำให้การดำเนินการในบางครั้งก็ไม่จำเป็นต้องพึ่งพาเจ้าหน้าที่ใน การดำเนินการแต่อย่างใด ซึ่งเป็นผลให้ทางกลุ่มได้มั่นใจว่าสามารถยืนได้ด้วยตัวเองแล้วทางผู้วิจัยและ เจ้าหน้าที่รัฐที่เกี่ยวข้องก็จะคอยเป็นพี่เลี้ยงให้คำปรึกษาอยู่ห่าง ๆ แทนการลงไปช่วยดำเนินการ เหมือนในช่วงแรก



### 2.3 ผลประโยชน์จากการรวมกลุ่มเกษตรกรสวนยาง

จากผลการศึกษาจะเห็นได้ว่าเกษตรกรที่รวมกลุ่มกันจะมีอำนาจในการต่อรองด้านการค้ากับ ผู้รับซื้อผลผลิตมากขึ้น โดยผ่านกระบวนการประมวลผลผลิต โดยจะได้ราคาเพิ่มขึ้นจากราคากลางโดย เฉลี่ยถึง 19.02 เปอร์เซ็นต์ (4.44 บาท) อีกทั้งการต่อรองกับผู้ค้าปัจจัยการผลิตยังให้ผลที่ดีในแง่ของ ระยะเวลาในการชำระหนี้ และราคาของปัจจัยการผลิตต่าง ๆ เช่น ปุ๋ย และสารเคมีเพื่อการเกษตรอื่น ๆ ที่จำเป็น โดยกลุ่มที่จัดตั้งขึ้นสามารถเข้าถึงแหล่งทุนต่าง ๆ ของหน่วยงานรัฐบาลที่เป็นแหล่งทุนได้ เป็นอย่างดี และสามารถนำการสนับสนุนที่เกิดขึ้นมาใช้ประโยชน์ได้อย่างเต็มประสิทธิภาพผ่านการ บริหารงานของกลุ่มโดยเฉพาะกองทุนพัฒนายางพาราภายใต้ พรบ.กยท.พ.ศ.2558 (ภาคผนวก จ)

### ตอนที่ 3 ปัญหา อุปสรรค และแนวทางในการจัดตั้งกลุ่มเกษตรกรชาวสวนยาง ตำบลเขาแก้ว อำเภอยะรัง จังหวัดเลย

#### 3.1 ปัญหาและอุปสรรคในการจัดตั้งกลุ่มเกษตรกร

จากการศึกษาพบว่าปัญหาหลักในการจัดตั้งกลุ่มเกษตรกรนี้จะมาจากความกังวลใจของตัว เกษตรกรเอง ในแง่ของการเสียผลประโยชน์ที่อาจจะเกิดขึ้น ซึ่งสามารถทำให้ผ่อนคลายลงได้ด้วยการ สร้างความเข้าใจที่ถูกต้องให้แก่เกษตรกร รวมไปถึงการสร้าง ความเข้าใจในแง่มุมของกฎหมาย รวมถึง พรบ. ต่างๆ ที่เกี่ยวข้อง ทั้งนี้เกิดจากการที่เกษตรกรเองไม่ได้มีความเข้าใจอย่างถ่องแท้ในข้อกำหนด ต่างๆ เนื่องจากเห็นว่าเป็นเรื่องที่ไกลตัว และยากเกินกว่าจะทำความเข้าใจ ทำให้เกษตรกรไม่สนใจ หรือหลีกเลี่ยงการจัดตั้งกลุ่มขึ้นด้วยตนเองทั้ง ๆ ที่มีความสนใจ และมองเห็นผลประโยชน์ที่จะได้รับ อีกประการหนึ่งจะได้แก่ การดำเนินงานของหน่วยงานรัฐ ซึ่งมีระเบียบแบบแผนขั้นตอนต่าง ๆ อยู่ พอสมควร ทำให้เกษตรกรคิดว่าเป็นความยุ่งยาก และเลือกที่จะไม่ดำเนินการในส่วนนี้ รวมไปถึง การเดินทาง และค่าใช้จ่ายที่เกิดขึ้นก็เป็นปัญหาสำคัญที่ถูกนำมาเป็นเหตุผลในการเลือกดำเนินการ ต่าง ๆ กับรัฐ ทั้งนี้หากมีเจ้าหน้าที่ของหน่วยงานที่มีความเกี่ยวข้องมาดำเนินการให้ด้วยตนเอง ก็จะทำให้เกษตรกรหันกลับมาสนใจ และเริ่มดำเนินการตามแบบแผนในระเบียบการของหน่วยงาน โดย ภายหลังจากการจัดตั้งกลุ่มแล้ว เกษตรกรกลุ่มนี้ยังได้ให้คำแนะนำ และชักชวนเกษตรกรอื่น ๆ ที่ไม่ได้ อยู่ในกลุ่มให้มาเข้าร่วม หรือจัดตั้งกลุ่มใหม่ขึ้นเอง ซึ่งการหลีกเลี่ยงความยุ่งยาก และการสูญเสีย ผลประโยชน์นี้เป็นธรรมชาติของมนุษย์ที่ย่อมจะเกิดขึ้น ซึ่งหากมีการชี้แนะ และช่วยเหลือที่ดี และ เพียงพอก็จะชักนำให้เกษตรกรเข้าสู่กระบวนการที่ถูกต้อง และได้รับสิทธิประโยชน์ที่เกิดขึ้นจาก การดำเนินกิจกรรมอย่างเต็มที่

### 3.2 แนวทางในการจัดตั้งกลุ่มเกษตรกรชาวสวนยาง ตำบลเขาแก้ว อำเภอเชียงคาน จังหวัดเลย

ในการจัดตั้งกลุ่มเกษตรกรขึ้นนี้ ปัจจัยหลักที่ทำให้เกิดความสำเร็จจะได้แก่ผลประโยชน์ที่จะเกิดขึ้น ซึ่งในงานวิจัยชิ้นนี้ผลประโยชน์หลักจะได้แก่ ความสามารถในการเข้าถึงสิทธิตาม พรบ. กยท. 2558 ซึ่งมีแรงจูงใจทั้งในแง่ของเงินลงทุน และอรรถประโยชน์อื่น ๆ ที่จะสามารถนำมาช่วยพัฒนาปัจจัย และส่งเสริมการผลิตยางพาราในพื้นที่ได้ ทั้งนี้เมื่อตัดความกังวลใจของเกษตรกรลง ก็จะสามารถทำให้การจัดตั้งเพื่อเป็นนิติบุคคลเกิดขึ้นได้ง่าย โดยในส่วนของเกษตรกรเองก็มีความต้องการในการรวมกลุ่มอยู่แล้ว ซึ่งจะเห็นได้จากการที่เกษตรกรมีการรวมตัวและจัดตั้งกลุ่มขึ้นเอง แม้ว่าจะไม่ได้ดำเนินการจดทะเบียนจัดตั้งเป็นนิติบุคคล แต่ก็มี การช่วยเหลือเกื้อกูลกันภายในกลุ่มผ่านทางสัญญาใจที่ให้แก่กันไว้ ซึ่งหากมีผลประโยชน์ที่สามารถเกิดขึ้นได้อย่างเป็นรูปธรรมการรวมกลุ่มก็จะสามารถถูกยกระดับขึ้นได้อย่างเป็นรูปธรรมในลักษณะของนิติบุคคล หรือการรวมกลุ่มแบบอื่น ๆ ที่รัฐบาลให้การรับรอง

#### ข้อเสนอแนะ

จากการศึกษาพบว่าปัจจัยที่ส่งผลต่อความสำเร็จในการโน้มน้าวให้เกษตรกรหันมาสนใจในการเข้ารับการสนับสนุนจากหน่วยงานของรัฐที่ให้การสนับสนุนจะได้แก่ ผลประโยชน์ที่จะได้รับ และความเสี่ยที่จะเสียประโยชน์ในแง่ต่าง ๆ โดยเฉพาะในแง่ของที่ดินทำกิน ซึ่งในการออก พรบ. ต่าง ๆ เพื่อนำมาใช้ขับเคลื่อนหน่วยงานทางราชการเพื่อให้ตอบโต้และรับใช้ประชาชนในกลุ่มเป้าหมายได้อย่างเต็มที่ จึงควรจะต้องตีความ และจำกัดความในการเข้าถึงสิทธิให้ครบถ้วน เพื่อให้เป็นไปด้วยความมีระเบียบเรียบร้อย และให้เกษตรกรได้เลือกตัดสินใจจากข้อมูลได้อย่างถูกต้องครบถ้วน ซึ่งผู้นำชุมชนจะเป็นส่วนสำคัญที่จะช่วยให้การถ่ายทอดเป็นไปได้อย่างรวดเร็ว และมีส่วนช่วยโน้มน้าวให้บุคคลในชุมชนเลือกที่จะรับการสนับสนุนได้อย่างรวดเร็ว ดังนั้นจึงควรมีการอบรม และถ่ายทอดสาระสำคัญให้แก่ผู้นำชุมชน เพื่อให้สามารถถ่ายทอดข้อมูลให้แก่ชุมชนได้อย่างถูกต้อง ครบถ้วน ในทำนองของการพูดภาษาเดียวกันในชุมชน

ในการรวมกลุ่มเพื่อจัดตั้งกลุ่มเกษตรกรแม้ว่าจะเห็นถึงผลประโยชน์ที่จะได้รับมหาศาลแต่ทว่ายังคงมีปัญหาอื่น ๆ ที่ยังคงรอการแก้ไข เช่น การจัดการผลผลิตให้ได้คุณภาพ การจัดรูปแบบการบริหารของกลุ่ม รวมไปถึงการจัดจำหน่ายปัจจัยการผลิตหรือผลผลิตของกลุ่มฯ ซึ่งเหล่านี้ล้วนมีผลประโยชน์และเป็นปัญหาที่อาจจะสร้างความแตกแยก และนำไปสู่ความขัดแย้งภายในกลุ่มจนอาจถึงขั้นล่มสลายในที่สุด ซึ่งข้อเสนอแนะสามารถสรุปเป็นหัวข้อได้ดังนี้

1. รัฐโดยหน่วยงานที่เกี่ยวข้องต้องฝึกฝนเจ้าหน้าที่ให้มีความเข้าใจในการจัดตั้งกลุ่มฯ การบริหารจัดการกลุ่มฯ และผลผลิต เพื่อช่วยเหลือดูแลกิจกรรมของกลุ่มในด้านต่าง ๆ เช่น การบริหารจัดการกลุ่มอย่างมีระเบียบแบบแผน การให้ความรู้สมาชิกกลุ่มด้านบัญชีครัวเรือน ขั้นตอนการดำเนินการในหน่วยงานของรัฐเช่นระเบียบการจัดตั้งฯ ตาม พรบ.สหกรณ์ .พ.ศ. 2542 หรือหลักเกณฑ์ วิธีการ เข้าถึงกองทุนพัฒนาฯ พาราตาม พรบ.กยท.พ.ศ. 2558 เป็นต้นโดยจะเป็นการดูแลในช่วงแรกเพื่อให้กลุ่มสามารถดำเนินงานได้อย่างราบรื่นไม่ติดขัดเพื่อการพัฒนาให้กลุ่มเติบโตอย่างมั่นคง

2. ควรสนับสนุนให้สมาชิกในกลุ่มมีการจดบันทึกข้อมูลต่างๆ ที่มีความเกี่ยวข้องกับกิจกรรมของกลุ่มด้วยตนเอง เช่น ปริมาณยางก้อนถ้วยที่ผลิตได้ การใช้สารเคมีในสวนยาง การเจริญเติบโตของต้นยาง ตลอดจนราคาขายที่ได้รับการติดต่อเสนอซื้อ หรือราคาที่มีการเสนอขายเป็นต้น ซึ่งข้อมูลเหล่านี้จะสามารถนำมาใช้ช่วยในการวิเคราะห์การเปลี่ยนแปลง และเป็นข้อมูลพื้นฐานในการจัดการของกลุ่มให้ดีขึ้นต่อไป



## บรรณานุกรม

- กรมส่งเสริมสหกรณ์. 2542. **พระราชบัญญัติสหกรณ์ พ.ศ. 2542**. กรุงเทพฯ: สันนิบาตสหกรณ์แห่งประเทศไทย.
- \_\_\_\_\_. 2547. **พระราชกฤษฎีกาว่าด้วยกลุ่มเกษตรกร พ.ศ. 2547**. กรุงเทพฯ: โรงพิมพ์ชุมนุมสหกรณ์การเกษตรแห่งประเทศไทย.
- \_\_\_\_\_. 2553. **พลังกลุ่ม**. กรุงเทพฯ: ส่วนเผยแพร่และประชาสัมพันธ์.
- การยางแห่งประเทศไทย. 2558. **พระราชบัญญัติการยางแห่งประเทศไทย พ.ศ. 2558**. กรุงเทพฯ: การยางแห่งประเทศไทย.
- เกรียงศักดิ์ ปัทมเรขา. 2540. **ความรู้ทั่วไปเกี่ยวกับการสหกรณ์**. พิมพ์ครั้งที่ 3. สงขลา: คณะทรัพยากรธรรมชาติ มหาวิทยาลัยสงขลานครินทร์.
- ชนิษฐา กาญจนสินนท์. 2536. **โครงสร้างและการเข้าถึงเครือข่ายเศรษฐกิจนอกระบบในชนบท**. วิทยานิพนธ์ปริญญาโท. มหาวิทยาลัยศรีนครินทรวิโรฒ ประสานมิตร.
- คำนิง เปี่ยมสอาด. 2548. **ปัจจัยที่มีผลต่อการยอมรับในการเปลี่ยนฐานะกลุ่มเกษตรกรเป็นสหกรณ์**. วิทยานิพนธ์ปริญญาโท. มหาวิทยาลัยแม่โจ้.
- จุฑาทิพย์ ภัทราวาท. 2554. **รายงานวิจัยฉบับสมบูรณ์เรื่องวรรณกรรมปริทัศน์ งานวิจัยและวิทยานิพนธ์ด้านสหกรณ์ พ.ศ. 2533-2543**. กรุงเทพฯ: สำนักงานกองทุนสนับสนุน การวิจัย (สกว.).
- ชรินทร์ มั่งคั่ง. 2560. **ศักยภาพชุมชนและการมีส่วนร่วมพลเมืองในการจัดการการท่องเที่ยวเชิงนิเวศสู่การเป็นแหล่งเรียนรู้วิสาหกิจชุมชนบ้านแม่กำปอง จังหวัดเชียงใหม่**. *MFU Connexion*, 6(2), 265–294.
- ชลกาญจน์ ฮาซันนารี. 2542. **การบริหารจัดการเชิงธุรกิจและผลจากการประชุมธุรกิจร้านอาหารของกลุ่มสตรี: ศึกษาเฉพาะกรณีบ้านน้อย อำเภอเชียงคาน จังหวัดเลย**. กรุงเทพฯ: มหาวิทยาลัยธรรมศาสตร์.
- ดวงพร หัสชะวนิช และ บัญชา ชลาภิรมย์. 2554. **โครงสร้างขบวนการ สหกรณ์ไทย**. *วารสารวิชาการมหาวิทยาลัยหอการค้าไทย*, 31(12), 99-113.
- นิตยา เงินประเสริฐศรี. 2544. **การวิจัยเชิงปฏิบัติการแบบมีส่วนร่วม**. กรุงเทพฯ: มหาวิทยาลัยเกษตรศาสตร์.

- ประสพชัย พสุนนท์. 2558. ปัญหาการดำเนินงานของสหกรณ์การเกษตรในประเทศไทย: ทฤษฎีฐานราก จากข้าราชการของกรมส่งเสริมสหกรณ์และกรมตรวจบัญชีสหกรณ์.  
วารสารศรีนครินทรวิโรฒวิจัยและพัฒนา (สาขามนุษยศาสตร์และสังคมศาสตร์), 7(13), 85 – 101.
- ประเสริฐ จรรยาสุภาพ และ รัตนา โพธิสุวรรณ. 2544. แนวทางพัฒนา รูปแบบการบริหารงานสหกรณ์ร้านค้า. วารสารเศรษฐศาสตร์ มหาวิทยาลัยเกษตรศาสตร์, 6(2), 129-141.
- พันธ์ทิพย์ รามสูตร. 2540. การวิจัยเชิงปฏิบัติการอย่างมีส่วนร่วม. กรุงเทพฯ: สถาบันพัฒนาการสาธารณสุขอาเซียน มหาวิทยาลัยมหิดล.
- พีรศุขย์ มหาเพชร. 2550. แรงจูงใจของเกษตรกรในการเข้าร่วมโครงการจัดการคุณภาพพืชผักศูนย์พัฒนาโครงการหลวงแม่สไตใหม่ จังหวัดเชียงใหม่. ปัญหาพิเศษปริญญาโท. มหาวิทยาลัยแม่โจ้.
- รัฐนันท์ พงศ์วิทธิธรร และ นิศรา จันทร์เจริญสุข. 2556. การจัดทำบัญชีครัวเรือนแบบมีส่วนร่วมเพื่อการพัฒนาชุมชนอย่างยั่งยืน. วารสารวิชาการมหาวิทยาลัยฟาร์อีสเทอร์น, 7(1), 23-36.
- รุ่งวดี กลิ่นหอม. 2550. ยุทธศาสตร์การวิจัยปฏิบัติการแบบมีส่วนร่วมในการจัดตั้งกลุ่มออมทรัพย์โครงการพัฒนาชุมชนเป็นพื้นที่แบบพึ่งตนเองอย่างยั่งยืน (ADP). วิทยานิพนธ์ปริญญาโท. มหาวิทยาลัยราชภัฏหมู่บ้านจอมบึง.
- วนารัตน์ คำกล่อมใจ. 2557. การจัดการกระบวนการเรียนรู้กลุ่มยุวเกษตรกรแบบมีส่วนร่วม กรณีศึกษาโรงเรียนชุมชนทมิฬป่า ตำบลทมิฬนางาม อำเภอโนนสะอาด จังหวัดอุดรธานี. ใน รายงานการวิจัย เอกสารวิจัย ฉบับที่ 229 กลุ่มยุทธศาสตร์และการปฏิรูปที่ดิน สำนักงานการปฏิรูปที่ดินจังหวัดอุดรธานี. กรุงเทพฯ: โรงพิมพ์ชุมนุมสหกรณ์การเกษตรแห่งประเทศไทย จำกัด.
- สมโภชน์ อเนกสุข. 2552. วิธีการทางสถิติสำหรับวิจัย. ชลบุรี: กองบริการการศึกษา สำนักงานอธิการบดี มหาวิทยาลัยบูรพา.
- สมลักษณ์ ไชยเสริฐ. 2549. การพัฒนาชุมชน. กรุงเทพฯ: โอเดียนสโตร์.
- สาคร สุขศรีวงศ์. 2551. การจัดการ: จากมุมมองนักบริหาร. กรุงเทพฯ: จี.พี. ไฮเบอร์พริ้นท์.
- สำนักงานคณะกรรมการพิเศษเพื่อประสานงาน โครงการอันเนื่องมาจากพระราชดำริ. 2562. หลักการทรงงานในพระบาทสมเด็จพระปรมินทรมหาภูมิพลอดุลยเดชบรมนาถบพิตร. กรุงเทพฯ: สำนักงานโครงการอันเนื่องมาจากพระราชดำริ.
- สำนักงานสหกรณ์จังหวัดนครศรีธรรมราช. 2557. การรับจดทะเบียนกลุ่มเกษตรกร: สำเนาคู่มือประชาชน. กรุงเทพฯ: กรมส่งเสริมสหกรณ์.

อนุชา พิทยานอก และ ภควรรณ ลุนสำโรง. 2558. ปัจจัยที่เอื้อต่อความสำเร็จในการพัฒนาชุมชนตามแนวทางปรัชญาเศรษฐกิจพอเพียงของชุมชนบ้านน้ำซับ ตำบลวังน้ำเขียว อำเภอวังน้ำเขียว จังหวัดนครราชสีมา. ใน การประชุมวิชาการและเสนอผลงานวิจัยระดับชาติ สร้างสรรค์และพัฒนา เพื่อก้าวหน้าสู่ประชาคมอาเซียน ครั้งที่ 2. 18-19 มิถุนายน 2558. วิทยาลัยนครราชสีมา.

Laidlaw, A. F. 1978. **Training and Extension in the Cooperative Movement.** 6<sup>th</sup> ed. Rome: Food and Agriculture Organization of the United Nations.





ภาคผนวก



ภาคผนวก ก

เอกสารในการจัดตั้งกลุ่มเกษตรกรชาวสวนยาง ตำบลเขาแก้ว  
อำเภอเขียงคาน จังหวัดเลย



การประชุมผู้ซึ่งประสงค์จะเป็นสมาชิก  
 กลุ่มเกษตรกร เขต.เขาแก้ว  
 วันที่ 9 พฤศจิกายน 2559  
 ณ ศาลากลางบ้านท่าบม ตำบลเขาแก้ว อำเภอเชียงคาน จังหวัดเลย

ระเบียบวาระการประชุม

- วาระที่ 1 เรื่องประธานแจ้งให้ที่ประชุมทราบ
- วาระที่ 2 เรื่องการให้การศึกษานอกระบบ ชุมชนการดี หลักการ วิธีการสหกรณ์ และทางทำธุรกิจ
- วาระที่ 3 เรื่องการกำหนดชื่อกลุ่มเกษตรกร
- วาระที่ 4 เรื่องพิจารณาข้อเสนอกomiteeผู้ก่อการกลุ่มเกษตรกร
- วาระที่ 5 เรื่องข้อเสนอเกี่ยวกับการกำหนดประเภท วัตถุประสงค์ การจัดทำแผนดำเนินการเกี่ยวกับธุรกิจ หรือกิจกรรมของกลุ่มเกษตรกร และร่างข้อบังคับ (เฉพาะส่วนที่ 1 สำคัญ)
- วาระที่ 6 เรื่องอื่น ๆ (ถ้ามี)

ภาพผนวกที่ 1 รายงานการประชุมในการจัดตั้งกลุ่มเกษตรกรชาวสวนยางพารา  
 ตำบลเขาแก้ว อำเภอเชียงคาน จังหวัดเลย หน้า 1

รายงานการประชุมผู้ซึ่งประสงค์จะเป็นสมาชิกกลุ่มเกษตรกร  
 ของบรรดากลุ่มเกษตรกร กอ.ท.ข. แก้ว  
 วันที่ 9 พฤศจิกายน 2559  
 ณ ศาลากลางบ้านท่าบม ตำบลเขาแก้ว อำเภอยางชุมน้อย จังหวัดเลย

\*\*\*\*\*

ผู้ซึ่งประสงค์จะเป็นสมาชิกกลุ่มเกษตรกร เข้าประชุมรวม 48 คน (ตามรายชื่อผู้เข้าประชุม)

**ผู้เข้าร่วมประชุม**

- |   |                                    |
|---|------------------------------------|
| 1. นายเจตพัฒน์ กษณกุล                   | ตำแหน่ง หัวหน้าแผนกปฏิบัติการ      |
| 2. นางพัชรีกร วงศ์โลกสูง                | ตำแหน่ง นักวิชาการสหกรณ์ชำนาญการ   |
| 3. วารีย์ศรีสวัสดิ์ทิพย์หิรัญ จันทน์หอม | ตำแหน่ง นักวิชาการสหกรณ์ปฏิบัติการ |
| 4. นางสาววิภาณี แก้วอาสา                | ตำแหน่ง นักวิชาการสหกรณ์           |
| 5. นางปัทมาพร จันทนา                    | ตำแหน่ง นักวิชาการสหกรณ์           |
| 6. นายถนอมศักดิ์ รัชนา                  | ตำแหน่ง นักวิชาการส่งเสริมเกษตร 6  |

เริ่มประชุมเวลา 09.00 น.

นายสุภชัย จันทราวิทย์ เป็นประธานในที่ประชุม ได้กล่าวเปิดประชุม พร้อมแนะนำผู้เข้าร่วมประชุม และในที่ประชุม ได้ดำเนินการประชุม คณะกรรมการ ดังนี้

**วาระที่ 1** ประธานแจ้งให้ที่ประชุมทราบ

ประธานแจ้งให้ที่ประชุมทราบว่า วันนี้เป็นการประชุมผู้ซึ่งประสงค์จะเป็นสมาชิกกลุ่มเกษตรกร เพื่อให้ทราบอุดมการณ์ หลักการ และวิธีการสหกรณ์ ที่จะจัดตั้งขึ้นพร้อมกับเลือกคณะกรรมการกลุ่มเกษตรกรจำนวนไม่น้อยกว่าเจ็ดคน เพื่อดำเนินการจดทะเบียนจัดตั้งกลุ่มเกษตรกร โดยคณะกรรมการกลุ่มเกษตรกรจะนำผลการประชุมครั้งนี้ ไปกำหนดรายละเอียดตามกลุ่มเกษตรกร วิเคราะห์ประสิทธิผลดำเนินงาน การให้บริการและกิจการของเกษตรกร และจัดทำร่างข้อบังคับ ให้ที่ประชุมผู้ซึ่งประสงค์จะเป็นสมาชิกได้พิจารณา ในโอกาสต่อไป

**มติ** ที่ประชุมรับทราบ

**วาระที่ 2** เรื่องการให้การศึกษามอบรองอุดมการณ์ หลักการ วิธีการสหกรณ์ และการทำธุรกิจ

ประธานฯ ได้มอบหมายให้นางพัชรีกร วงศ์โลกสูง ตำแหน่งนักวิชาการสหกรณ์ชำนาญการ อธิบดีของกรมการฯ หลักการ และวิธีการสหกรณ์ เป็นฐานเพื่อให้ผู้เข้าประชุมได้เข้าใจและนำไปพิจารณา ดำเนินการธุรกิจ และกิจกรรมของกลุ่มเกษตรกรที่จะจัดตั้งขึ้น นางพัชรีกร วงศ์โลกสูง ตำแหน่งนักวิชาการสหกรณ์ชำนาญการ ได้ยกรายการอุดมการณ์ หลักการ และวิธีการสหกรณ์เป็นฐานให้ที่ประชุมทราบโดยละเอียด

**มติ** ที่ประชุมรับทราบ

วาระที่ 3...

ภาพผนวกที่ 2 รายงานการประชุมในการจัดตั้งกลุ่มเกษตรกรชาวสวนยางพารา ตำบลเขาแก้ว อำเภอยางชุมน้อย จังหวัดเลย หน้าที 2

-2-

**วาระที่ 3** เรื่องการกำหนดชื่อกลุ่มเกษตรกร

ประธานแจ้งให้ที่ประชุมทราบว่า ชื่อกลุ่มเกษตรกร ที่จะกำหนดต้องไม่ซ้ำซ้อนกับชื่อกลุ่มเกษตรกร ที่ได้รับจดทะเบียนไว้แล้ว อันชวาระมีผลกระทบต่อการดำเนินงานกิจการของกลุ่ม นติ ที่ประชุมทั้งหมดใช้ชื่อว่า กลุ่มเกษตรกร กษท. เขมแก้ว วมะคมคณะผู้ก่อการกลุ่มเกษตรกร ดำเนินการแจ้งรายชื่อคักสำนักงานสหกรณ์จังหวัดดำเนินการตรวจสอบไป

**วาระที่ 4** เรื่องพิจารณาคัดเลือกคณะผู้ก่อการกลุ่มเกษตรกร

ประธาน ขอให้ที่ประชุมพิจารณา เลือกคณะผู้ก่อการกลุ่มเกษตรกรจำนวนไม่น้อยกว่า 7 คน เพื่อมอบหมายให้ดำเนินการจดทะเบียนจัดตั้งสหกรณ์การพระราชบัญญัติสหกรณ์ พ.ศ. 2542 รมียบ นายทะเบียนสหกรณ์ คำนวณนำของกรมส่งเสริมสหกรณ์ และหลักเกณฑ์ที่นายทะเบียนสหกรณ์กำหนด

มติ ที่ประชุม มีมติเลือกคณะผู้ก่อการกลุ่มเกษตรกรจำนวน 7 คน โดยมีรายชื่อ ดังต่อไปนี้

- |    |               |               |
|----|---------------|---------------|
| 1. | นายสุภชัย     | จันทร์วารีภัก |
| 2. | นายเสถียร     | บุศดา         |
| 3. | นางวิภาวดี    | ศรีภยงศ       |
| 4. | นางสาวเจนจิรา | บุศดา         |
| 5. | นายพิไชย      | บุศดา         |
| 6. | นายวุฒิไกร    | บุศดา         |
| 7. | นายมนตรี      | บุศดา         |

คณะผู้ก่อการกลุ่มเกษตรกร ได้เลือกกันเองเพื่อนำหน้าเวที ดังนี้

- |                  |               |  |
|------------------|---------------|--|
| 1. นายสุภชัย     | จันทร์วารีภัก | เป็นประธาน คณะผู้ก่อการกลุ่มเกษตรกร    |
| 2. นายเสถียร     | บุศดา         | เป็นรองประธาน คณะผู้ก่อการกลุ่มเกษตรกร |
| 3. นางสาวเจนจิรา | บุศดา         | เป็นเลขาญักคณะผู้ก่อการกลุ่มเกษตรกร    |
| 4. นายพิไชย      | ศรีภยงศ       | เป็นเลขาญักคณะผู้ก่อการกลุ่มเกษตรกร    |

นอกจากนี้ เป็นคณะผู้ก่อการกลุ่มเกษตรกร

วาระที่ 5...

ภาพผนวกที่ 3 รายงานการประชุมในการจัดตั้งกลุ่มเกษตรกรชาวสวนยางพารา ตำบลเขาแก้ว อำเภอเชียงคาน จังหวัดเลย หน้าที 3

-3-

**วาระที่ 5** เรื่องข้อเสนอเกี่ยวกับการกำหนดประเภท วัตถุประสงค์ การจัดทำแผนดำเนินงานเกี่ยวกับธุรกิจ หรือกิจกรรมของคณะผู้ก่อการกลุ่มเกษตรกร และร่างข้อบังคับ (เฉพาะส่วนที่สำคัญ)

ประธาน ได้เสนอให้มีการจัดตั้งกลุ่มเกษตรกร ประเภทกลุ่มเกษตรกรทำสวน มีวัตถุประสงค์ เพื่อส่งเสริมผลประโยชน์ทางเศรษฐกิจและสังคมของบรรดาสมาชิก

มีแผนการดำเนินงานเกี่ยวกับธุรกิจ และกิจกรรมเบื้องต้น ดังนี้

1. ธุรกิจสินเชื่อ
2. ธุรกิจรวบรวมผลผลิต
3. ธุรกิจจัดหาสินค้ามาจำหน่าย

ประธานขอให้ประชุมอภิปรายประเด็นต่างๆ ตามที่เสนอข้างต้นแล้ว ที่ประชุมสรุปเป็น ข้อเสนอให้ที่ประชุมมีมติเพื่อมอบให้คณะผู้ก่อการกลุ่มเกษตรกรพิจารณาแผนดำเนินงาน ดังนี้คือ

1. กลุ่มเกษตรกรที่จะจัดตั้งขึ้นเป็นประเภทกลุ่มเกษตรกรทำสวน
2. มีวัตถุประสงค์ตามที่ประธานเสนอ มีแผนดำเนินงานเกี่ยวกับธุรกิจ หรือกิจกรรม ตามที่ ประธานเสนอ
3. มีสาระสำคัญในข้อบังคับ ดังนี้
  - (1) ชื่อ ประเภทและที่ตั้งสำนักงาน
  - (2) วัตถุประสงค์และอำนาจกระทำการ
  - (3) หุณ
  - (4) การดำเนินงาน
  - (5) สมาชิก
  - (6) สมาชิกสมทบ
  - (7) การประชุมใหญ่
  - (8) คณะกรรมการดำเนินการ
  - (9) ผู้จัดการและเจ้าหน้าที่ของกลุ่มเกษตรกร
  - (10) ที่ปรึกษา และผู้ตรวจสอบกิจการ

มติ ที่ประชุมเห็นชอบ ตามที่ประธานสรุป

วาระที่ ๕...

**ภาพผนวกที่ 4** รายงานการประชุมในการจัดตั้งกลุ่มเกษตรกรชาวสวนยางพารา ตำบลเขาแก้ว อำเภอเชียงคาน จังหวัดเลย หน้า ที่ 4

-4-

วาระที่ 6 เรื่องอื่น ๆ

-ไม่มี-

รายงานการประชุมนี้ ได้อำเภอที่ประชุมโดยตลอดแล้ว ที่ประชุมเห็นดีรับรองเป็นเอกฉันท์

เลิกประชุมเวลา 12.30 น.

(ลงชื่อ) *สุกัญญา จันทกรวิเศษ* ประธานที่ประชุม  
(นายสุกัญญา จันทกรวิเศษ)

(ลงชื่อ) *โกศลวิทย์ สร้อยชูศรี* ผู้ดำเนินกิจการประชุม  
(นาย โกศลวิทย์ สร้อยชูศรี)



ภาพผนวกที่ 5 รายงานการประชุมในการจัดตั้งกลุ่มเกษตรกรชาวสวนยางพารา ตำบลเขาแก้ว อำเภอเชียงคาน จังหวัดเลย หน้า 5

กษ ๑

คำขอจดทะเบียนกลุ่มเกษตรกร

เขียนที่บ้านเลขที่ 22/1 อ. 13  
ต. เขาแก้ว อ. เขียวหวาน จ. เกษ

วันที่ ๑๕ เดือน ธันวาคม พ.ศ. ๒๕๖๑

เรื่อง ขอจดทะเบียนกลุ่มเกษตรกร ภูษท. ๓๖๖๖

เรียน นายทะเบียนกลุ่มเกษตรกรประจำจังหวัดเลย

ด้วยข้าพเจ้าและเกษตรกรผู้ซึ่งจะเป็นสมาชิกกลุ่มเกษตรกร ตามบัญชีรายชื่อ จำนวน ๕ คน  
มีความประสงค์ขอจดทะเบียนจัดตั้งกลุ่มเกษตรกรตามความในมาตรา ๓๑๕ แห่งพระราชบัญญัติสหกรณ์ พ.ศ.  
๒๕๔๒ และมาตรา ๒ แห่งพระราชกฤษฎีกาว่าด้วยกลุ่มเกษตรกร พ.ศ. ๒๕๔๖ มีชื่อว่าเป็นกลุ่มเกษตรกร  
ภูษท. ๓๖๖๖ สำนักงานตั้งอยู่สำนักงานเลขที่ ๒๒/๑ หมู่ที่ ๑๓ บ้าน  
ถนน ตำบล เขาแก้ว อำเภอ เขียวหวาน จังหวัดเลย รหัสไปรษณีย์ ๔๗๑๑๐  
โทร ๐๙๖ - ๕๐๕๕๐๐9 ที่อยู่ที่ดำเนินการตำบล เขาแก้ว อำเภอ เขียวหวาน จังหวัดเลย  
อาชีพเกษตรกรรวมหลักของผู้ซึ่งจะเป็นสมาชิกคือ ทำสวนผลไม้

ข้าพเจ้าซึ่งเป็นคนและผู้ถือการขอเสนอขอการประกอบกิจการขอจดทะเบียนจัดตั้งกลุ่มเกษตรกร  
ดังนี้

- ๑. ข้อบังคับของกลุ่มเกษตรกร จำนวน ๔ ฉบับ
- ๒. บัญชีรายชื่อเกษตรกรผู้ซึ่งจะเป็นสมาชิกกลุ่มเกษตรกร จำนวน ๒ ชุด
- ๓. สำเนารายงานการประกอบเกษตรกรผู้ซึ่งประสงค์จะจัดตั้งกลุ่มเกษตรกร จำนวน ๒ ชุด
- ๔. สำเนารายงานการประกอบผู้ซึ่งจะเป็นสมาชิกกลุ่มเกษตรกร จำนวน ๒ ชุด
- ๕. แผนดำเนินงานหรือกิจกรรมของกลุ่มเกษตรกร จำนวน ๒ ชุด

จึงเรียนมาเพื่อ โปรด พิจารณาว่าเจตนาเขียนจัดตั้งกลุ่มเกษตรกรต่อไป

ขอแสดงความนับถือ

ภาพผนวกที่ 6 แบบฟอร์มคำขอจดทะเบียนกลุ่มเกษตรกร หน้าที่ 1

๑. สมชัย อัครวิเศษ  
(ศาสตราจารย์ จักรพงษ์)  
ประธานคณะกรรมการ

๒. นพ. เด. นพ. บุคดา  
(ศาสตราจารย์ บุคดา)  
รองประธานคณะกรรมการ

๓. ไพฑูริย์ ศรีทอง  
(นางไพฑูริย์ ศรีทอง)  
เลขานุการคณะกรรมการ

๔. [Signature]  
(นายวิมลภรณ์ บุคดา)  
เหรัญญิกคณะกรรมการ

๕. วิไล บุคดา  
(นางวิไล บุคดา)  
คณะกรรมการ

๖. อรุณกร บุคดา  
(นายอรุณกร บุคดา)  
คณะกรรมการ

๗. มหาวีร์ บุคดา  
(นายมหาวีร์ บุคดา)  
คณะกรรมการ



ภาพผนวกที่ 7 แบบฟอร์มคำขอจดทะเบียนกลุ่มเกษตรกร หน้าที 2



### บันทึกข้อความ

ส่วนราชการ สำนักบริหารการคลังจังหวัดเลย กลุ่มจัดตั้งและส่งเสริมสหกรณ์ โทร.๐-๔๒๑๒๑-๒๒๑๕๔ ส.๓๖

ที่ สก.๐๐๓๓/๑๗/๒๑ วันที่ ๒๖ ธันวาคม ๒๕๕๕

เรื่อง ขอลดทะเบียนจัดตั้งกลุ่มเกษตรกร กอท.เขาแก้ว

เรียน นายทะเบียนกลุ่มเกษตรกรประจำจังหวัดเลย

**๑. ข้อมูลเรื่อง**

ด้วยเกษตรกรทำสวนยาง ตำบลเขาแก้ว ตำบลเชียงตม จังหวัดเลย จำนวน ๔๘ คน ได้ยื่นขอจดทะเบียนจัดตั้งกลุ่มเกษตรกร เพื่อส่งเสริมให้ผู้มีอาชีพเกษตรกรมีค่านิยมในการร่วมกัน ช่วยเหลือซึ่งกันและกันในการประกอบอาชีพ (เอกสาร ๑)

**๒. ข้อกฎหมาย**

ตามพระราชกฤษฎีกาว่าด้วยกลุ่มเกษตรกร พ.ศ. ๒๕๔๗ มาตรา ๕ กำหนดว่า บุคคลผู้ประกอบอาชีพเกษตรกรรวมเป็นหลัก จำนวนไม่น้อยกว่าสามสิบคน และมีวัตถุประสงค์เพื่อช่วยเหลือซึ่งกันและกันในการประกอบอาชีพเกษตรกร ถ้าวางร่วมกันจัดตั้งเป็นกลุ่มเกษตรกร ตามพระราชกฤษฎีกานี้ได้ สมาชิกต้องเป็นบุคคลที่บรรลุนิติภาวะแล้ว และมีกิจการหรือภูมิสำเนาอยู่ในท้องที่ที่กลุ่มเกษตรกรนั้น ดำเนินการอยู่ (เอกสาร ๒)

**๓. ข้อเท็จจริง**

๑) วันที่ ๘ พฤศจิกายน ๒๕๕๕ สำนักงานสหกรณ์จังหวัดเลย ได้จัดประชุมชี้แจงให้แก่เกษตรกรผู้ซึ่งประสงค์จะจัดตั้งกลุ่มเกษตรกร จำนวน ๔๘ คน ที่ประชุมได้มีมติให้จัดตั้งกลุ่มเกษตรกร ชื่อ "กลุ่มเกษตรกร กอท.เขาแก้ว" (เอกสาร ๓)

๒) วันที่ ๑๕ พฤศจิกายน ๒๕๕๕ สำนักงานสหกรณ์จังหวัดเลย ได้จัดประชุมชี้แจงให้แก่เกษตรกรผู้ซึ่งจะเป็นสมาชิกกลุ่มเกษตรกร ที่ประชุมได้มีมติให้กำหนดข้อบังคับกลุ่มเกษตรกร (เอกสาร ๔)

**๔. ข้อพิจารณา**

การขอจดทะเบียนเพื่อจัดตั้งกลุ่มเกษตรกร กอท.เขาแก้ว ได้ดำเนินการตามขั้นตอนของการขอจดทะเบียนและได้จัดตั้งเอกสารตราชื้อแล้ว เห็นควรยกย่องรับรองใบทะเบียนจัดตั้งกลุ่มเกษตรกร ตามมาตรา ๕ แห่งพระราชกฤษฎีกาว่าด้วยกลุ่มเกษตรกร พ.ศ. ๒๕๔๗

ฯ. จักรสารอรรถ...

ภาพผนวกที่ 8 บันทึกข้อความรับคำร้องในการขอจดทะเบียนจัดตั้งกลุ่มเกษตรกรชาวสวนยางพารา



-๒-

๕. ข้อความขอเสนอ

เก็บค่าธรรมเนียมในใบทะเบียนจัดตั้งกลุ่มเกษตรกร และลงทะเบียนรับจดทะเบียนชื่อรังกับ  
กลุ่มเกษตรกรที่ระบอบาหรือบปี่

ซึ่งเวียนมาเพื่อวิโรตพิจารณา



๑๐๐ ปี สหกรณ์ไทย พัฒนาการมูลนิธิข้าวไทย สร้างสังคมไทยมั่นคง

ภาพผนวกที่ 9 บันทึกข้อความรับคำร้องในการขอจดทะเบียนจัดตั้งกลุ่มเกษตรกรชาวสวนยางพารา  
ตำบลเขาแก้ว อำเภอยางชุมน้อย จังหวัดเลย หน้าที 2

สำนักงานสาธารณสุขจังหวัด เชียงใหม่  
 ราชภัฏ เชียงใหม่  
 วันที่ ๒๑ ต.ค. ๕๙  
 เวลา ๑๑.๑๕ น.  
 185 ม.15 ต.เขาแก้ว  
 อ.เชียงดาว จ.น่าน 42110  
 ระบุที่ บ.ค.๑  
 วันที่ ๒๑ ต.ค. ๕๙  
 เวลา

21 ตุลาคม 2559

เรื่อง ขอจัดตั้งกลุ่มเกษตรกรผู้ปลูกยางพารา

เรียน สหกรณ์จังหวัดเลย

ด้วยเกษตรกรผู้ปลูกยางพารา ตำบลเขาแก้ว อำเภอเชียงดาว มีความประสงค์ขอ  
 จดทะเบียนจัดตั้งเป็นกลุ่มเกษตรกร จึงขอความอนุเคราะห์ให้สำนักงานสหกรณ์จังหวัดเลย ดำเนินการ  
 ในการจัดตั้งกลุ่มเกษตรกรในครั้งนี้ หรือมีได้แบบบัญชีรายชื่อซึ่งประสงค์จะยื่นสมาชิก มาด้วย  
 จำนวน 1 ชุด

จึงเรียนมาเพื่อโปรดพิจารณา

ขอแสดงความนับถือ

ศุภชัย คุ้มกรวยไชย

(นายสุภชัย คุ้มกรวยไชย)

ประธานคณะกรรมการจัดตั้ง

โทร.๐๙๔-๕๙๕๕๑๐๙

เรียน อ.รศ.สุวิทย์ ใจดี

เกษตรกรผู้ปลูกยางพารา ตำบลเขาแก้ว อำเภอเชียงดาว

มีมติไปแล้ว รอติดต.มาว่า เรายังจัดตั้งในเขตไหน

จึงขอความอนุเคราะห์ประสานงานกับคุณในด.เอ. อ.ป.เชียงดาวให้ทราบ

จึงเรียนมาเพื่อโปรด

วิษณุ ใจดี

- ผอ.กลุ่มสหกรณ์

185 ม.15 ต.เขาแก้ว

อ.เชียงดาว จ.น่าน

๒๑ ต.ค. ๕๙

ภาพผนวกที่ 10 คำขอจัดตั้งกลุ่มเกษตรกรชาวสวนยาง ตำบลเขาแก้ว

อำเภอเชียงดาว จังหวัดเลย





### คู่มือฉบับ บันทึกข้อความ

ส่วนราชการ สำนักงานสหกรณ์จังหวัดเลย กลุ่มจัดตั้งและส่งเสริมสหกรณ์ โทร.๐๔-๕๒๘๗-๑๒๖๖ ต่อ ๑๒  
ที่ สป ๑๑๑๖/๒๕๖๑ วันที่ ๕ พฤษภาคม ๒๕๖๑  
เรื่อง การติดตั้งกลุ่มเกษตรกร

เรียน สหกรณ์จังหวัดเลย

ด้วยสำนักงานสหกรณ์จังหวัดเลย ได้ดำเนินการจัดตั้งกลุ่มเกษตรกร กอช. เขาแก้ว อ.เวียงคาน จ.เลย ซึ่งรายละเอียดกลุ่มเกษตรกรประจำจังหวัดเลย ได้วิเคราะหะเขียนเมื่อวันที่ ๓๐ ธันวาคม ๒๕๕๘ เพื่อให้การแนะนำส่งเสริมกลุ่มเกษตรกรมีประสิทธิภาพ จึงได้ทบทวนให้สำนักงานสหกรณ์จังหวัดเลย ดำเนินการมอบหมายเจ้าหน้าที่ส่งเสริมกลุ่มเกษตรกรเพื่อนำส่งเสริมกลุ่มเกษตรกรต่อไป (รายละเอียดตามเอกสารที่ส่งมาพร้อมนี้)

จึงเรียนมาเพื่อโปรดทราบ

(นายวิวัฒน์ สวัสดิ์งามศรีสมบูรณ์)  
ผู้อำนวยการ กลุ่มจัดตั้งและส่งเสริมสหกรณ์



๑๐๐ ปี สหกรณ์ไทย พัฒนาเศรษฐกิจกับไทย สว่างถึงคนไรเขม่นตง

.....  
.....  
.....

ภาพผนวกที่ 12 แบบตอบรับการขอจดทะเบียนกลุ่มเกษตรกรชาวสวนยางพารา ตำบลเขาแก้ว อำเภอเชียงคาน จังหวัดเลย



ภาพผนวกที่ 13 ใบทะเบียนกลุ่มเกษตรกร มอบให้แก่กลุ่มเกษตรกรชาวสวนยางพารา ตำบลเขาแก้ว อำเภอเชียงคาน จังหวัดเลย



รายชื่อผู้เข้ารับการอบรมระดับจังหวัดขอนแก่น... วันที่ 10/11/2557... ที่... วิทยาลัยการอาชีพ... 2557

ลำดับ	ชื่อ-สกุล	ศ.น (ปี)	เลขบัตร สหกรณ์ขอนแก่น	ที่อยู่	จังหวัด	เขตติดต่อ	ประเภท
1	นางสาว... ..	68	9-11-2005-00014-533	11 หมู่ 3 ต.หนองบัว อ.เมืองขอนแก่น	ขอนแก่น	1/1/2557	
2	นางสาว... ..	68	9-11-2010-00012-533	12 หมู่ 3 ต.หนองบัว อ.เมืองขอนแก่น	ขอนแก่น	1/1/2557	
3	นางสาว... ..	68	9-11-2005-00015-533	13 หมู่ 3 ต.หนองบัว อ.เมืองขอนแก่น	ขอนแก่น	1/1/2557	
4	นางสาว... ..	68	9-11-2005-00016-533	14 หมู่ 3 ต.หนองบัว อ.เมืองขอนแก่น	ขอนแก่น	1/1/2557	
5	นางสาว... ..	68	9-11-2005-00017-533	15 หมู่ 3 ต.หนองบัว อ.เมืองขอนแก่น	ขอนแก่น	1/1/2557	
6	นางสาว... ..	68	9-11-2005-00018-533	16 หมู่ 3 ต.หนองบัว อ.เมืองขอนแก่น	ขอนแก่น	1/1/2557	
7	นางสาว... ..	68	9-11-2005-00019-533	17 หมู่ 3 ต.หนองบัว อ.เมืองขอนแก่น	ขอนแก่น	1/1/2557	
8	นางสาว... ..	68	9-11-2005-00020-533	18 หมู่ 3 ต.หนองบัว อ.เมืองขอนแก่น	ขอนแก่น	1/1/2557	
9	นางสาว... ..	68	9-11-2005-00021-533	19 หมู่ 3 ต.หนองบัว อ.เมืองขอนแก่น	ขอนแก่น	1/1/2557	
10	นางสาว... ..	68	9-11-2005-00022-533	20 หมู่ 3 ต.หนองบัว อ.เมืองขอนแก่น	ขอนแก่น	1/1/2557	
11	นางสาว... ..	68	9-11-2005-00023-533	21 หมู่ 3 ต.หนองบัว อ.เมืองขอนแก่น	ขอนแก่น	1/1/2557	
12	นางสาว... ..	68	9-11-2005-00024-533	22 หมู่ 3 ต.หนองบัว อ.เมืองขอนแก่น	ขอนแก่น	1/1/2557	
13	นางสาว... ..	68	9-11-2005-00025-533	23 หมู่ 3 ต.หนองบัว อ.เมืองขอนแก่น	ขอนแก่น	1/1/2557	
14	นางสาว... ..	68	9-11-2005-00026-533	24 หมู่ 3 ต.หนองบัว อ.เมืองขอนแก่น	ขอนแก่น	1/1/2557	
15	นางสาว... ..	68	9-11-2005-00027-533	25 หมู่ 3 ต.หนองบัว อ.เมืองขอนแก่น	ขอนแก่น	1/1/2557	
16	นางสาว... ..	68	9-11-2005-00028-533	26 หมู่ 3 ต.หนองบัว อ.เมืองขอนแก่น	ขอนแก่น	1/1/2557	
17	นางสาว... ..	68	9-11-2005-00029-533	27 หมู่ 3 ต.หนองบัว อ.เมืองขอนแก่น	ขอนแก่น	1/1/2557	
18	นางสาว... ..	68	9-11-2005-00030-533	28 หมู่ 3 ต.หนองบัว อ.เมืองขอนแก่น	ขอนแก่น	1/1/2557	
19	นางสาว... ..	68	9-11-2005-00031-533	29 หมู่ 3 ต.หนองบัว อ.เมืองขอนแก่น	ขอนแก่น	1/1/2557	
20	นางสาว... ..	68	9-11-2005-00032-533	30 หมู่ 3 ต.หนองบัว อ.เมืองขอนแก่น	ขอนแก่น	1/1/2557	

ภาพผนวกที่ 15 รายชื่อของผู้สมัครเข้าร่วมในการจัดตั้งกลุ่มเกษตรกรชาวสวนยาง ตำบลเขาแก้ว อำเภอเขียงคาน จังหวัดเลย (หน้าที่ 2)



ภาคผนวก ข

ข้อบังคับของกลุ่มเกษตรกรชาวสวนยาง ตำบลเขาแก้ว

อำเภอเชียงคาน จังหวัดเลย



## ข้อบังคับ

ชื่อกลุ่มเกษตรกร กยท.เขาแก้ว  
ตำบลเขาแก้ว  
อำเภอเชียงคาน  
จังหวัดเลย

ตามมติของที่ประชุมผู้ซึ่งจะเป็นสมาชิกกลุ่มเกษตรกร กอปรเกล้า เมื่อวันที่ 14 เดือน พฤศจิกายน พ.ศ. 2559 ได้ลงมติเป็นเอกฉันท์ ให้ยื่นข้อบังคับของกลุ่มเกษตรกร ซึ่งนายทะเบียนกลุ่มเกษตรกรประจำจังหวัดเคยได้รับจดทะเบียนแล้ว

ฉะนั้น ข้าราชการสายพระราชกฤษฎีกาว่าด้วยกลุ่มเกษตรกร พ.ศ. 2547 นายทะเบียนกลุ่มเกษตรกรประจำจังหวัดเคยได้รับจดทะเบียนข้อบังคับกลุ่มเกษตรกรไว้ด้วย เดรชเพเถิกนั้ 7 / 2559 ลงวันที่ 20 เดือน ธันวาคม พ.ศ. 2559

ทั้งนี้ ตั้งฉบับนี้เป็นต้นไป



(นางอนุรัตน์ ทั่วไยแก้ว)  
 นักวิเคราะห์นโยบายและแผนชำนาญการพิเศษ สำนักงาน  
 เกษตรและสหกรณ์จังหวัด

**ข้อบังคับของกลุ่มเกษตรกร**

**ส่วนที่ 1**

**องค์ประกอบของกลุ่มเกษตรกร**

**หมวดที่ 1**

**ชื่อ ที่ตั้งสำนักงาน และท้องที่ดำเนินกิจการ**

ข้อ 1 ชื่อ ที่ตั้งสำนักงาน และท้องที่ดำเนินกิจการ

ชื่อ กลุ่มเกษตรกร กอชน.เขาแก้ว จังหวัดปทุมธานีมีชื่อว่า "กลุ่มเกษตรกร"

ที่ตั้งสำนักงาน เลขที่.....22/1.....ถนน.....หมู่ที่.....13.....

ตำบล.....เขาแก้ว.....อำเภอ.....เวียงจันทน์.....จังหวัด.....เลย.....

ท้องที่ดำเนินงาน ตำบล.....เขาแก้ว.....อำเภอ.....เวียงจันทน์.....จังหวัด.....เลย.....

กลุ่มเกษตรกรอาจย้ายที่ตั้งสำนักงานได้ตามที่คณะกรรมการพิจารณาเห็นสมควร โดยแจ้งให้ฝ่ายทะเบียนและทะเบียนการค้าประจำจังหวัด และกรมส่งเสริมการเกษตรทราบ และให้ปิดประกาศไว้ที่สำนักงานของกลุ่มเกษตรกรเดิม และที่ว่าการอำเภอขณะแจ้งโอนไว้ที่กลุ่มเกษตรกรตั้งหมู่บ้านขอหาไม่น้อยกว่าสามสิบวัน และยึดดำเนินการแก้ไขเพิ่มเติมข้อบังคับในการประชุมใหญ่คราวต่อไปด้วย

**หมวดที่ 2**

**วัตถุประสงค์**

ข้อ 2 วัตถุประสงค์ กลุ่มเกษตรกรมีวัตถุประสงค์ เพื่อส่งเสริมให้ผู้มีอาชีพเกษตรกรรมดำเนินกิจการร่วมกัน ช่วยเหลือซึ่งกันและกัน ในการประกอบอาชีพเกษตรกรรม และช่วยเหลือส่วนรวม ดังนี้ :

1. ส่งเสริมและเผยแพร่วิชาการเกษตร อุตสาหกรรมในครัวเรือน หรือการประกอบอาชีพอย่างอื่นในหมู่สมาชิก และครอบครัวสมาชิก รวมทั้งการส่งเสริมความรู้ในการผลิตพืชอุตสาหกรรม อนุมัติใช้สินค้ามีคุณภาพดีขึ้น

2. รวบรวมและให้บริการข้อมูลข่าวสารการเกษตรและอื่น ๆ ในท้องที่ดำเนิน

กิจการ

3. จัดหาวัสดุอุปกรณ์และเครื่องมือต่าง ๆ ที่สมาชิกต้องการจำหน่าย

สำนักงานสหกรณ์จังหวัดปทุมธานี  
..... (ผู้ตรวจ) .....  
..... (ผู้ตรวจ) .....

นางสาว..... (ผู้ตรวจ)

4. ควบคุมการจัดผลการแข่งขันและผลสัมฤทธิ์ของสมาชิกภายใต้การขาดหรือแปรรูป  
ของนาย หรือผู้มีจัดผลและจัดผู้ใดที่จากบุคคลอื่นมาจัดภายใต้แปรรูปชกชชายเพื่อเพิ่มมูลค่า  
สมาชิกใหม่

5. จัดให้มีนางหรือรองผู้อำนวยการชาย เพื่อบริหารกิจการผลิตผลหรือผลสัมฤทธิ์

6. ประกอบกิจการขนส่ง โดยจัดให้มียานพาหนะขนส่งผลิตผลทางการเกษตรสำหรับ  
บริการแก่สมาชิก

7. จัดหาเงินกู้ยืมเงินเพื่อแก่สมาชิก เพื่อการประกอบอาชีพหรือการใช้จ่ายที่จำเป็น

8. รับฝากเงินประเภทออมทรัพย์หรือประเภทประจำจากสมาชิกหรือกลุ่มเกษตรกร  
ซึ่งตามระเบียบผู้ได้รับผิดชอบ เห็นสมควรจากนายทะเบียนสหกรณ์

9. จัดให้มีเครื่องไม้ เครื่องจักรกล หรืออุปกรณ์ เครื่องมือการผลิตทางการเกษตรหรือ  
เกี่ยวกับอุตสาหกรรมในครัวเรือนสำหรับสมาชิกใช้ประโยชน์

10. จัดให้มีโรงงาน เพื่อแปรรูปผลิตผลเพื่อผลิตสินค้าที่มีคุณภาพ

11. ส่งเสริมกิจกรรมของกลุ่มแม่บ้านเกษตรกร เกษตรกรสตรี กลุ่มกิจการหรือ  
กลุ่มอาชีพการเกษตร กลุ่มผู้ใช้น้ำ ฯลฯ ที่มีในท้องถิ่น ดำเนินงานของกลุ่มเกษตรกร

12. ฝึกอบรมเพื่อใช้เป็นทุนดำเนินงานของกลุ่มเกษตรกร

13. ส่งเสริมในภาคีการศึกษากับกลุ่มเกษตรกรอื่น

14. ให้การสงเคราะห์ช่วยเหลือแก่ผู้ประสบความเดือดร้อนหรือภัยพิบัติ  
เกี่ยวกับอาชีพ ตลอดจนจัดสวัสดิการสังคมในหมู่ผู้ประกอบอาชีพเกษตรกรรม

15. ส่งเสริมการประหยัด การช่วยเหลือตัวเอง และการช่วยเหลือกันในกลุ่มผู้  
ประกอบอาชีพเกษตรกรรม

16. ส่งเสริมการศึกษาของบุตรหลานเกษตรกร ทั้งการศึกษา การพลศึกษา และ  
จิตใจ ให้เป็นครอบครัวที่สมบูรณ์ และมีนิสัยรักการอ่าน

17. กระทำกิจการต่าง ๆ ตามที่อนุญาตไว้ในกฎหมาย ว่าด้วยกลุ่มเกษตรกร เพื่อให้  
เป็นไปตามวัตถุประสงค์ที่กล่าวข้างต้น ทั้งนี้รวมทั้งการจัดได้ ดินมา การถือกรรมสิทธิ์หรือรับ  
ครอบครอง ชื่อ แลกเปลี่ยน โอนหรือรับโอน เป่าหรือให้เช่า เปร้าหรือให้เช่าฟรี จ้างหรือรับ  
จ้างงาน จ้างนำหรือรับจ้างนำ ขายหรือจำนองซึ่งทรัพย์สิน ตลอดจนดำเนินการอย่างอื่นบรรดา  
ที่เกี่ยวกับ หรือเกี่ยวเนื่องในการจัดใช้เงินตามวัตถุประสงค์นี้

น. ได้ผู้ ได้รับเงิน ใช้จ่าย ให้เช่า ให้เช่าฟรี โอน รับจ้างหรือรับจ้างนำ ซึ่งทรัพย์สิน  
แก่สมาชิกหรือของสมาชิก

๑๘. ดำเนินการผลิต การค้า การบริการ และดำเนินการธุรกิจอื่น ๆ เพื่อประโยชน์ของ  
สมาชิก

สำนักงานสหกรณ์จังหวัดนนทบุรี *สกลชัย* *ฉันทภักดี*  
*สุเมธ* *ไพฑูริย์* *สุวิมล*  
(นางพิชชีกร วงศ์โคตรสูง)

๒๐. กระทำกิจการขึ้นได้ก็ควรหรือเกี่ยวเนื่องในการจัดให้สำเร็จตามวัตถุประสงค์  
ของกลุ่มเกษตรกร โดยได้รับความเห็นชอบจากนายทะเบียนสหกรณ์

**หมวดที่ 3**  
**สมาชิกภาพ**

ข้อ 3 สมาชิก สมาชิกเงิน คือ

- (1) ผู้ลงทะเบียนจัดตั้งกลุ่มเกษตรกร และผู้ที่มีชื่ออยู่ในบัญชีรายชื่อผู้ที่จะเป็นสมาชิกของกลุ่มเกษตรกร และได้ชำระค่าหุ้นตามจำนวนที่จะเรียกเก็บแล้ว
- (2) ผู้ได้รับเลือกเข้าเป็นสมาชิกตามข้อบังคับ ที่ได้ลงลายมือชื่อในทะเบียนสมาชิก และได้ชำระค่าหุ้นตามจำนวนที่จะเรียกเก็บแล้ว

ข้อ 4 คุณสมบัติและลักษณะของสมาชิก สมาชิกกลุ่มเกษตรกรคือ

- (1) เป็นบุคคลธรรมดา มีสัญชาติไทย และบรรลุนิติภาวะ
- (2) เป็นผู้ประกอบอาชีพเกษตรกรรมเป็นหลัก และมีกิจกรรมหรือภูมิปัญญาอยู่ในท้องถิ่นที่กลุ่มเกษตรกรนี้ดำเนินกิจการอยู่
- (3) ไม่เป็นบุคคลล้มละลาย
- (4) ยึดถือปวงนโยมหนึ่งต้นแปดต้นไม่เกินหนึ่งในห้าของจำนวนหุ้นทั้งหมด
- (5) ไม่เป็นสมาชิกของกลุ่มเกษตรกรอื่นในขณะเดียวกัน และในครอบครัวหนึ่งให้เป็นสมาชิกได้หนึ่งคน (ครอบครัวหนึ่ง หมายถึง สามี ภรรยา ซึ่งจดทะเบียนสมรสและลูกที่ังไม่บรรลุนิติภาวะ)

ข้อ 5 การรับเข้าเป็นสมาชิก ผู้สมัครเข้าเป็นสมาชิก ต้องยื่นใบสมัครตามแบบที่กำหนดไว้ถึงคณะกรรมการดำเนินการ

- (1) ผู้สมัครจะต้องเข้าสังกัดหน่วยงานหรือกลุ่มกิจกรรมเกษตรที่ก่ออยู่ ทั้งนี้ให้ยื่นใบสมัครตั้งแต่วันใดของวันแรกฝ่ายใดฝ่ายหนึ่ง หรือกลุ่มกิจกรรมนั้น
- (2) เมื่อคณะกรรมการดำเนินการได้ลงมติเห็นชอบรับเข้าในที่ประชุมผู้สมัครนั้นต้องมีคุณสมบัติและลักษณะถูกต้อง และเข้าใจความในข้อบังคับของกลุ่มเกษตรกรโดยตลอด และเห็นสมควรรับเป็นสมาชิกได้ ก็ให้แจ้งผู้สมัครนั้นชำระค่าธรรมเนียมแรกเข้าและค่าหุ้นดังกล่าวแล้ว จึงถือว่าได้เข้าเป็นสมาชิกของกลุ่มเกษตรกร
- (3) กรณีบุคคลที่ไม่สามารถเข้าเป็นสมาชิกได้ความข้อบังคับ เนื่องจากขาดคุณสมบัติข้อ 4 ก็ให้รับเป็นสมาชิกเฉพาะได้และมีสิทธิตามหน้าที่ที่ประมุขใหญ่

.....  
 (นางพัชรีกร วงศ์โตกสง)

.....  
 (นางพัชรีกร วงศ์โตกสง)

.....  
 (นางพัชรีกร วงศ์โตกสง)

.....  
 (นางพัชรีกร วงศ์โตกสง)

(4) สมาชิกสมทบจะต้องเข้ากลุ่มกิจกรรมเพื่อรับภาระหน้าที่เฉพาะจากกลุ่ม

ภายหลังการ

(5) สมาชิกสมทบซึ่งอยู่ในกลุ่มกิจกรรมไม่สามารถออกเสียงลงมติในที่ประชุมใหญ่ได้ ให้มีผู้แทนกลุ่มกิจกรรมไม่เสนอขอมติความต้องการของกลุ่มในที่ประชุมใหญ่ของungskงกลุ่มเกษตรกร  
ผลจะมีได้กลุ่มเกษตรกรให้สิทธิในสมาชิกกลุ่มหา เป็นการนับที่ตกลงสมาชิกสมทบเข้าเป็นองค์ประชุมในการประชุมใหญ่ การออกเสียงโหวตหรือเป็นกรรมการดำเนินการ

ให้คณะกรรมการดำเนินการเสนอเรื่องการรับสมาชิก/สมาชิกสมทบ เข้าใหม่ให้ที่ประชุมใหญ่พิจารณาต่อไป

ข้อ 6 การปฏิบัติตามข้อบังคับ สมาชิกต้องปฏิบัติตามข้อบังคับ ระเบียบ และมติที่ประชุมใหญ่ของungskงกลุ่มเกษตรกร ตลอดจนของที่ประชุมเสนอ หรือกลุ่มกิจกรรมซึ่งตนสังกัดทุกประการ

ข้อ 7 ค่าธรรมเนียมแรกเข้า สมาชิกต้องชำระค่าธรรมเนียมแรกเข้าให้แก่กลุ่มเกษตรกรคนละไม่เกินกว่า 50.....บาท ในวันลงลายมือชื่อในทะเบียนสมาชิก

สำหรับค่าธรรมเนียมแรกเข้านี้ ให้ถือเป็นรายได้ของungskงกลุ่มเกษตรกร สมาชิกจะเรียกคืนไม่ได้

ข้อ 8 การใช้สิทธิในฐานะสมาชิก สมาชิกต้องลงลายมือชื่อในทะเบียนสมาชิกกับทั้งชำระค่าธรรมเนียมแรกเข้าและค่าหุ้นให้เสร็จตามที่คณะกรรมการดำเนินการกำหนด เมื่อได้ปฏิบัติดังนี้แล้วจึงจะใช้สิทธิในฐานะสมาชิกได้และสมาชิกสามารถตรวจสอบและยื่นฟ้องคณะกรรมการได้โดยคณะที่พบว่ามีทุจริต

สิทธิของสมาชิกมีดังนี้

- (1) เข้าร่วมประชุมใหญ่ เพื่อเสนอขอความคิดเห็นหรือออกเสียงลงคะแนน
- (2) เข้าที่เลือกตั้งประชุมใหญ่ตามนัด
- (3) เสนอชื่อจะได้รับเลือกตั้งเป็นกรรมการดำเนินการungskงเกษตรกร หรือผู้ตรวจการกิจการungskงเกษตรกร
- (4) สิทธิอื่นตามที่กำหนดไว้ในข้อบังคับและระเบียบของungskงเกษตรกร

หน้าที่ของสมาชิกมีดังนี้

- (1) ปฏิบัติตามกฎหมาย ระเบียบ ข้อบังคับ มติ และคำสั่งของungskงเกษตรกร
- (2) ชำระค่าธรรมเนียมทุกครั้งที่ungskงเกษตรกรนัดหมาย

สำนักงานเกษตรกร  
.....  
(นางสาว.....)

.....  
.....  
.....

- (3) ส่งเสริมสนับสนุนกิจกรรมของกลุ่มเกษตรกร เพื่อให้กลุ่มเกษตรกรเป็นองค์กร  
เข้มแข็ง
- (4) ตลอดทั้ง ดูแล กิจกรรมของกลุ่มเกษตรกร
- (5) ควบคู่กับคณะกรรมการดำเนินการพัฒนาเกษตรกรให้เจริญรุ่งเรือง มีมั่นคง

ข้อ 9 การเปลี่ยนชื่อ ฐานะชาติ หรือชื่อผู้ สมาชิกคนใดเปลี่ยนแปลง  
ชื่อ ฐานะชาติ หรือชื่อผู้ ต้องแจ้งให้กลุ่มเกษตรกรทราบโดยเร็ว

**การขาดจากสมาชิกภาพ**

ข้อ 10 เหตุที่สมาชิกขาดจากสมาชิกภาพ สมาชิกขาดจากสมาชิกภาพเพราะเหตุ  
ใด ๆ ดังต่อไปนี้

- (1) ตาย
- (2) ลาออกจากกลุ่มเกษตรกร ตามข้อ 11
- (3) ขาดคุณสมบัติและลักษณะ ตามข้อ 4
- (4) เสี่ยงรับภาระหนี้สินหรือภาระอื่นใดซึ่งต้องชำระแก่บุคคลอื่น
- (5) ถูกไล่ชื่อออกจากกลุ่มเกษตรกร ตามข้อ 12
- (6) โฉนดที่ดินซึ่งตนถืออยู่ในกลุ่มเกษตรกรไม่หมดแล้ว

ข้อ 11 การลาออกจากรวมกลุ่มเกษตรกร สมาชิกผู้มีหนี้สินอยู่ต่อกลุ่มเกษตรกรใน  
ฐานะผู้กู้หรือผู้ค้ำประกันเงินกู้จากกลุ่มเกษตรกรได้ โดยแสดงความจริงใจและเสีย  
ต่อคณะกรรมการดำเนินการพิจารณาอนุญาต และให้ขาดจากสมาชิกภาพโดยที่คณะกรรมการ  
ดำเนินการอนุญาต

ข้อ 12 การไล่ชื่อออกจากกลุ่มเกษตรกร สมาชิกขาดจากกลุ่มเกษตรกร  
เพราะเหตุใด ๆ ดังต่อไปนี้

- (1) มีกรณีใด ๆ ซึ่งกลุ่มเกษตรกรต้องเรียกคืนเงินกู้
- (2) ได้รับโทษจำคุกโดยคำพิพากษาถึงที่สุดให้จำคุก เว้นแต่ความผิดฐานอื่น  
หรือ ความผิดที่มีกำหนดชั้นลหุโทษ หรือความผิดอื่นใดกระทำโดยประมาท
- (3) จงใจฝ่าฝืนรับเงินค้ำประกันหรือเงินยืม หรือมติที่ประชุมใหญ่ของกลุ่ม  
เกษตรกรหรือของที่ประชุมหน่วยซึ่งตนสังกัด หรือประพฤติดังกล่าวแต่ การใด ๆ อันเป็นเหตุให้  
ไม่ประสงค์อุจจริต หรือเสื่อมเสียต่อกลุ่มเกษตรกรหรือหน่วยไม่เข้าโดยประการใด ๆ

สำนักงานสหกรณ์จังหวัดขอนแก่น

.....  
(นางพัชรีกร บงศ์โคกสง)

สุวิชัย

นายโต

อัครกวีรัฐ

ศรีอรรณพ

เมื่อคณะกรรมการดำเนินงานได้สอบถามพิจารณาปรากฏว่า สมาชิกมีเหตุใดๆ  
ดังกล่าวข้างต้นนี้ และได้ลงมติให้สมาชิกออกโดยคะแนนเสียงไม่น้อยกว่าสองในสามของจำนวน  
กรรมการดำเนินการทั้งหมดแล้ว ก็เป็นอันถือว่าสมาชิกนั้นถูกให้ออกจากกลุ่มเกษตรกร

ข้อ 13 การจำหน่ายที่ดินของเกษตรกรที่เกษียณสมาชิก ในกรณีที่สมาชิกออกจาก  
กลุ่มเกษตรกรไม่ว่าเพราะเหตุใดๆ ให้คณะกรรมการดำเนินการจัดให้จำหน่ายที่ดินออกจากเกษียณ  
สมาชิกแล้วเสกเสร็จส่งสมาชิกออกให้ที่ประชุมใหญ่คราวถัดไปทราบ โดยเฉพาะกาให้แยกต้องชี้แจง  
เหตุผลด้วย

ให้กลุ่มเกษตรกรแจ้งเรื่องสมาชิกตกให้หัวหน้ากลุ่ม หรือกลุ่มกิจกรรมซึ่งเกี่ยวข้อง  
ทราบโดยเร็ว

ข้อ 14 การชำระหนี้สินของสมาชิกซึ่งตกจากกลุ่มเกษตรกร สมาชิกซึ่งตก  
จากกลุ่มเกษตรกรไม่ว่าเพราะเหตุใดๆ หากมีหนี้สินของตนซึ่งต้องรับผิดชอบต่อกลุ่มเกษตรกรโดยลง  
ชื่อจัดการชำระหนี้สินนั้นโดยต้นเงินทันที ในการนี้กลุ่มเกษตรกรมีอำนาจเรียกจ่ายเงินซึ่งกลุ่ม  
เกษตรกรจะต้องจ่ายแก่สมาชิกนั้นเพื่อชำระหนี้สินดังกล่าวได้

**ความรับผิดชอบของสมาชิก**

ข้อ 15 ความรับผิดชอบของสมาชิก สมาชิกแต่ละคนต้องรับผิดชอบหนี้สินซึ่ง  
กลุ่มเกษตรกรจำต้องเลี้ยงไม่เกินจำนวนเงินค่าหุ้นที่ยังส่งยังไม่ครบมูลค่าหุ้นที่ตนถือ

**หมวดที่ 4**

**คณะกรรมการดำเนินการ**

ข้อ 16 การเลือกตั้งและการดำรงตำแหน่งของคณะกรรมการดำเนินการ ให้ที่ประชุมใหญ่  
สามัญเลือกตั้งสมาชิกเป็นกรรมการดำเนินการคณะหนึ่งจำนวนไม่น้อยกว่าห้าคนและไม่เกินสิบคน  
คือ มีจำนวนเท่ากับ...15.....คน โดยเลือกตั้งจากสมาชิก ให้คณะกรรมการดำเนินการเลือกตั้ง  
ระหว่างกันเองขึ้นดำรงตำแหน่งประธานกรรมการคนหนึ่ง รองประธานกรรมการคนหนึ่งหรือประธาน  
เลขาธิการคนหนึ่ง และหรือเหรัญญิกคนหนึ่ง นอกนั้นเป็นกรรมการ และให้ประกาศคณะกรรมการ  
ดำเนินการทั้งหมดให้ทราบโดยทั่วกัน สำนักงานของกลุ่มเกษตรกร หรือที่ส่งสำเนาประกาศ  
ดังกล่าวให้นายทะเบียนกลุ่มเกษตรกรประจำจังหวัดทราบด้วย และเมื่อมีการเปลี่ยนแปลงกรรมการ  
ดำเนินการบางคนหรือทั้งคณะ ให้กลุ่มเกษตรกรประกาศคณะกรรมการดำเนินการครั้งคณะที่ขึ้น

สำหรับงานสหกรณ์จังหวัดเลย *ส.อ.ชัย* *วิเชียร วิริยะ*  
*ML* (นาย) *โกศล* *ดีเยี่ยม*  
(นางหรือชื่อ วงศ์/สกุล)



กลุ่มเกษตรกรใช้ร่วมกัน พร้อมทั้งส่งสำเนาประกาศดังกล่าวให้มายังเป็นคณะกรรมการระดับจังหวัด  
จังหวัดชาย ภายใต้อาณัติฉบับนี้แต่ด้วยที่มีการเปลี่ยนแปลง

ให้คณะกรรมการดำเนินการอยู่ในตำแหน่งคราวละสามปี เมื่อครบกำหนดแล้วถ้ายังอยู่ใน  
ระหว่างการดำเนินการเลือกตั้งคณะกรรมการดำเนินการชุดใหม่ ก็ให้คณะกรรมการดำเนินการชุด  
เดิมรักษาการไปก่อน จนกว่าจะเลือกตั้งคณะกรรมการดำเนินการชุดใหม่ ทั้งนี้ผู้ซึ่งถูกที่ประชุมใหญ่  
ถอดถอนจากตำแหน่งกรรมการมิให้เป็นกรรมการอีกเป็นเวลา 3 ปี เว้นแต่ถูกถอดถอนเนื่องจากเหตุ  
ทุจริตเท่านั้น ให้เป็นกรรมการตลอดไป

ข้อ 17 คณะกรรมการดำเนินการ อาจแต่งตั้งที่ปรึกษา หรือกรรมการพิเศษฝ่าย  
ต่าง ๆ เพื่อรับข้อชี้แจง ให้คำปรึกษา และดำเนินการร่วมกับคณะกรรมการให้บรรลุ  
วัตถุประสงค์ของกลุ่มเกษตรกร

ข้อ 18 คณะผู้ก่อการกลุ่มเกษตรกร เมื่อได้จดทะเบียนเป็นกลุ่มเกษตรกรแล้วให้  
คณะผู้ก่อการกลุ่มเกษตรกรมีอำนาจหน้าที่ได้แก่เป็นการเช่นเดียวกับคณะกรรมการดำเนินการของ  
เกษตรกรจนกว่าที่ประชุมใหญ่สามัญครั้งแรกจะได้เลือกตั้งคณะกรรมการดำเนินการขึ้น

ให้คณะผู้ก่อการกลุ่มเกษตรกรระดมทุนทรัพย์ทั้งปวงให้แก่คณะกรรมการดำเนินการ  
ในวันที่มีการเลือกตั้ง

ข้อ 19 การพ้นจากตำแหน่ง กรรมการดำเนินการพ้นจากตำแหน่งโดยเหตุ  
ใด ๆ ดังต่อไปนี้

- (1) ถึงคราวออกตามวาระ
- (2) ลาออกโดยแสดงความจำนงเป็นหนังสือต่อคณะกรรมการดำเนินการ  
หรือลาออกต่อที่ประชุมใหญ่
- (3) ลาออกจากสมาชิกภาพ
- (4) เว้นตำแหน่งตามร่างให้เข้าประจำในกลุ่มเกษตรกรนี้
- (5) ที่ประชุมใหญ่ลงมติถอดถอนหรือถอดถอนหรือขาด
- (6) สมาชิกเกินครึ่งของสมาชิกทั้งหมด เข้าชื่อใช้ชื่อบริษัทจากกรรมการ
- (7) เมื่อพบว่กรรมการนั้นทุจริต หรือประพฤติชั่ว
- (8) ตกเป็นผู้นิติบุคคลหรือพ้นจากสัญชาติหรือตกเป็นบุคคลไม่มีเหตุผล
- (9) ขาดประชุมคณะกรรมการดำเนินการติดต่อกันสามครั้งโดยไม่มีเหตุผล

สำนักงานเกษตรจังหวัดสงขลา  
*สุกัญญา วิเศษวิไล*  
*ไพฑูริย์ สิริอุบล*  
 (นางศรีพิริยว วงศ์โคกสง)

ข้อ 20 บทบาทหน้าที่คณะกรรมการดำเนินงาน คณะกรรมการดำเนินงาน  
ต้องมีการกำหนดหน้าที่ดังนี้

(1) จัดทำทะเบียนข้อมูลการเกษตร และผู้ประกอบการเกษตรในท้องที่ที่  
กลุ่มเกษตรกรดำเนินการ

(2) ให้ข้อมูลการเกษตร วางแผนพัฒนาอาชีพการเกษตรลงตำบล หมู่บ้าน  
ร่วมกับหน่วยงานของส่วนราชการ และองค์การบริหารส่วนตำบล (อปท.)

(3) วางแผนการส่งเสริมอาชีพแก่สมาชิก การจัดหาปัจจัยการผลิตเพื่อบริการ  
สมาชิก รวมทั้งการรวบรวมผลผลิตภาคเกษตรของสมาชิก ส่งมอบรัฐประจักษ์

(4) จัดให้สมาชิกและอาสาสมัครต่าง ๆ มาประชุมและแจ้งปัญหาความ  
ต้องการแก่หน่วยงานภาครัฐและส่วนราชการเพื่อดำเนินการ

(5) จัดให้มี กิจกรรมแก่สมาชิกในด้านต่าง ๆ คือ

- การจัดหาปัจจัยพื้นฐาน
- การจัดหาทุน
- ความรู้วิชาการและเทคโนโลยี
- จัดหาโครงการ กิจกรรม เพื่อการพัฒนาชีวิตและสิ่งแวดล้อม
- ข้อมูล ข่าวสาร การผลิต และการตลาด
- การส่งเสริมและสวัสดิการ แก่สมาชิกและครอบครัว
- ส่งเสริมภูมิปัญญา และวัฒนธรรมท้องถิ่น

(6) สร้างความมั่นคงด้านผลผลิตเกษตรและรายได้ โดยดำเนินการรักษา  
การผลิต แปรรูป การตลาด รวบรวม และรักษาคุณภาพ

(7) รักษาผลประโยชน์ของการเกษตรในตำบล ทั้งด้านเศรษฐกิจ สังคม  
และสิ่งแวดล้อม

(8) ประสานงานกับองค์กรเอกชน สถาบันการเงิน เพื่อธุรกิจและการตลาด

ข้อ 21 ตำแหน่งว่างก่อนถึงคราวออกตามวาระ ในคณะกรรมการดำเนินงาน  
แม้ตำแหน่งจะว่างลงบ้าง กรรมการดำเนินงานที่มีตัวอยู่ก็อาจจะประชุมดำเนินกิจการได้จนกว่าจะมี  
การประชุมใหญ่สามัญ ซึ่งจะได้ออกตั้งกรรมการดำเนินงานแทนในตำแหน่งที่ว่าง แต่ในเวลาที่  
จำนวนกรรมการดำเนินการลดลงเหลือไม่ถึงจำนวนเต็มเจ้าเป็นที่จะเป็นองค์ประชุมกรรมการ

สำนักงานสหกรณ์จังหวัดเลย  
..... (ผู้ตรวจ) *สุภชาติ จันทกริช*  
(นางนงนิจกร วงศ์โกลสง) *วิเศษรัตน์ ศรีสงผล*

ดำเนินการที่ผิดวัตถุประสงค์ประจำตัวนิติบุคคลใด ๆ ไม่ได้ นอกจากนี้จะต้อง มียกประชุมใหญ่พิจารณาบัญชี โดยเร็ว

คณะกรรมการดำเนินการซึ่งที่ประชุมใหญ่เลือกตั้งขึ้นแทนในตำแหน่งที่ว่างให้อยู่ในตำแหน่งได้เพียงเท่าที่หาเวลาหาผู้ซึ่งแทนแทนนั้นชอบ ทั้งจะอยู่ได้

ข้อ 22 การประชุมและองค์ประชุม ให้คณะกรรมการดำเนินการประชุมไปตามคราวที่มีกำหนด แต่ต้องให้มีการประชุมเดือนละหนึ่งครั้งเป็นต้นไป

ใช้ประธานกรรมการดำเนินการหรือรองประธานกรรมการ หรือเลขาธิการ เรียกประชุมคณะกรรมการดำเนินการได้ และต้องแจ้งให้พนักงานเจ้าหน้าที่ทราบทุกคราวด้วย

ในการเรียกประชุมคณะกรรมการดำเนินการ ต้องมีคณะกรรมการดำเนินการประชุมไม่น้อยกว่ากึ่งหนึ่งของกรรมการทั้งหมด จึงจะเป็นองค์ประชุม

ข้อ 23 สำนักงาหน้าพิชของคณะกรรมการดำเนินการ คณะกรรมการดำเนินการเป็นผู้ดำเนินการทั้งปวง และเป็นประธานของกลุ่มนายตรกรในกิจการอันที่เกี่ยวกับบุคคลภายนอก

ในการดำเนินกิจการ คณะกรรมการดำเนินการต้องปฏิบัติให้เป็นไปตามกฎหมาย ข้อบังคับ ระเบียบ หลักเกณฑ์ และมติของที่ประชุมใหญ่ ตลอดจนในทางอันสมควรเพื่อให้เกิดผลดีแก่กลุ่มนายตรกร ซึ่งรวมทั้งในข้อต่อไปนี้

- (1) ดำเนินการรับเรื่องรับสมาชิก ตลอดจนให้สมาชิกชำระค่าธรรมเนียมและรับเข้า สำนัก และลงนามเมื่อชื่อในทะเบียนสมาชิก
- (2) ดำเนินการในเรื่องสมาชิกออกจากกลุ่มนายตรกร
- (3) ดำเนินการในเรื่องจ่ายปันผลเงินของสมาชิกผู้ชาระจากกลุ่มนายตรกร
- (4) พิจารณาบัญชีเงิน
- (5) พิจารณาบัญชีเรื่องเงินกู้
- (6) พิจารณาดำเนินการเรื่องทางส่งเสริมให้สมาชิกรวมกันขึ้นตั้งของ
- (7) พิจารณาดำเนินการเรื่องทางส่งเสริมให้สมาชิกรวมกันทางผลิตผล
- (8) พิจารณาดำเนินการตั้งให้มีเครื่องหมาย เครื่องจักรกล หรือวัสดุต้นเกี่ยวกับทะเล
- (9) พิจารณาดำเนินการส่งเสริมและเผยแพร่วิชาการเกษตรหรือการประกอบอาชีพ
- (10) พิจารณาดำเนินการเรื่องทรัพย์สินของกลุ่มนายตรกร
- (11) พิจารณาเรื่องการจัดทำงบสิ้นทรัพย์และหนี้สิน งบรายได้และค่าใช้จ่ายกับ ทะเบียนนายตรกรอื่น ๆ ดำเนินสมาชิก

สำนักงานสหกรณ์จังหวัดเลย

 ผู้ตรวจ  
นาย.....

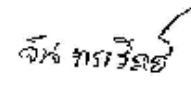
   
นาย..... นาย.....

- (12) พิจารณาดำเนินการเรื่องเงินงบประมาณใหญ่
- (13) พิจารณาดำเนินการเรื่องภาษีอากร และภาระเงินภาษีของเจ้าพนักงานกลุ่มเกษตรกร
- (14) พิจารณากำหนดตัวเจ้าหน้าที่ปฏิบัติหน้าที่แทนผู้จัดการ
- (15) จัดให้มีภาระตรวจสอบหลักฐานทางบัญชีและภาวะเงิน
- (16) กำหนดระเบียบต่าง ๆ ของกลุ่มเกษตรกร
- (17) จัดทำงบดุลเพื่อให้ผู้สอบบัญชีตรวจสอบ ถ้ามีจัดทำรายงานประจำปี เพื่อเสนอที่ประชุมใหญ่ในคราวที่เสนองบดุล
- (18) พิจารณาเรื่องสภาพภาษีของเงินของกลุ่มเกษตรกร
- (19) พิจารณากำหนดนโยบายดำเนินงานของกลุ่มเกษตรกร เพื่อเสนอขอความเห็นชอบในที่ประชุมใหญ่ตรวจสอบพิจารณาผลของงานดำเนินการตามนโยบายที่ที่กำหนดไว้
- (20) ตรวจสอบ ความคุม และน้ำ และช่วยเหลือเจ้าหน้าที่ของกลุ่มเกษตรกรเพื่อดำเนินงานของกลุ่มเกษตรกร ให้เป็นไปด้วยดี และได้ผลดีมีความมุ่งหมาย
- (21) ดูแลที่ดิน น้ำป่าจ้าง อาคาร อุปกรณ์ และทรัพย์สินอื่น ๆ ซึ่งอยู่ในอารักขาของกลุ่มเกษตรกร ให้อยู่ในสภาพดีและปลอดภัย
- (22) ดูแลการรับจ่ายเงิน และการรักษาเงินของกลุ่มเกษตรกร กับทั้งเรียกและตรวจสอบบัญชีในสำคัญและเอกสารต่าง ๆ เกี่ยวกับเงิน ตลอดจนเงินตราของกลุ่มเกษตรกรให้ถูกต้อง
- (23) ที่ตรวจบัญชีและปฏิบัติตามคำสั่ง หรือคำแนะนำของนายทะเบียนกลุ่มเกษตรกร ผู้สอบบัญชี พนักงานเจ้าหน้าที่ หรือพนักงานเจ้าหน้าที่ซึ่งนายทะเบียนกลุ่มเกษตรกรมอบหมาย
- (24) ฟ้อง ตัดคู่ หรือทำนิติกรรมที่เกี่ยวกับกิจการของกลุ่มเกษตรกร หรือประโยชน์ของนายทะเบียน หรือมอบสิทธิพิเศษให้สัญญาโดยตุลาการพิจารณาร
- (25) พิจารณาให้ความร่วมมือ และประสานงานกับกระทรวงเกษตรและสหกรณ์ และส่วนราชการอื่น ในการส่งเสริมและเผยแพร่กิจการของกลุ่มเกษตรกรตลอดจนประชาสัมพันธ์ช่วยเหลือทางวิชาการและงานสหกรณ์กับกรมวิชาการเกี่ยวกับกิจการกลุ่มเกษตรกร
- (26) ดำเนินกิจการอย่างอื่น บรรดาที่เกี่ยวกับหรือเนื่องในมาจัดให้สำเร็จตามวัตถุประสงค์ของนายทะเบียน โดยได้รับความเห็นชอบจากนายทะเบียนกลุ่มเกษตรกร
- (27) มีหน้าที่ที่เกี่ยวพันเงินกู้ที่กลุ่มเกษตรกรกู้ยืมเงินมาจากกรมส่งเสริมสหกรณ์ หรือรับผิดชอบค้ำประกันในฐานะส่วนตัว

การรับผิดของคณะกรรมการดำเนินการ ในกรณีคณะกรรมการดำเนินการกลุ่มเกษตรกร กระทำภาระหรือดำเนินการกระทำทาง หรือกระทำโดยประมาทเลินเล่อในทางปฏิบัติหน้าที่ของตนทำให้เสียหายประไรของกลุ่มเกษตรกรหรือสมาชิก อันเป็นเหตุให้กลุ่มเกษตรกรมีชื่อบกพร่องถึงกับการเงิน การบัญชี หรือกิจการ หรือฐานะการเงิน ตามรายงานการสอบบัญชี

สำนักงานเกษตรกรจังหวัดชลบุรี  
 (ผู้ตรวจ) *สุวิทย์* *วิวัฒน์*  
 (ผู้ตรวจ) *พิเชษฐ์* *สหัส*  
 (นายทะเบียน) *สหัส*

หรือราชบัณฑิตยสถานพิจารณา เป็นเหตุให้กลุ่มเกษตรกรได้รับยกย่องโดย นาย คณะกรรมการ  
ดำเนินการต้องรับผิดชอบใช้คำเสียหายให้แก่อุ้มเกษตรกร

ข้อ 24 การมอบหมายให้ทำการแทน ในกรณีเงินถึงกรณีเกี่ยวกับ:  
บุคคลภายนอก คณะกรรมการดำเนินการมอบหมายให้กรรมการคนหนึ่งหรือหลายคน หรือ  
ผู้จัดการทำการแทนก็ได้

**หมวดที่ 5**  
**ผู้ตรวจสอบกิจการ**

ข้อ 25 การเลือกตั้ง ให้ที่ประชุมใหญ่สามัญเลือกตั้งสมาชิกเพื่อบุคคลภายนอกเป็น  
ผู้ตรวจสอบกิจการประจำปีของกลุ่มเกษตรกรจำนวน 3 คน

บุคคลภายนอกจะได้รับเลือกตั้งเป็นผู้ตรวจสอบกิจการได้ไม่เกิน 1 ใน 3 ของจำนวนผู้  
ตรวจสอบกิจการทั้งหมด

ที่ประชุมใหญ่จะเลือกตั้งกรรมการดำเนินการ หรือเจ้าหน้าที่ของเกษตรกรเป็นผู้  
ตรวจสอบกิจการไม่ได้

ในกรณีที่ผู้ตรวจสอบกิจการหลายคนให้ผู้ตรวจสอบกิจการเลือกหนึ่งในระหว่างกันเอง  
เกินกว่าผู้ตรวจสอบ กิจการคนหนึ่งแล้วเสนอให้ที่ประชุมใหญ่เลือกตั้งผู้ตรวจสอบกิจการแทน

ให้ผู้ตรวจสอบกิจการอยู่ในตำแหน่งจนกว่าจะมีการเลือกตั้งผู้ตรวจสอบกิจการใหม่ใน  
การประชุมใหญ่สามัญคราวถัดไป

ความรับผิดชอบของผู้ตรวจสอบกิจการ หากผู้ตรวจสอบกิจการตรวจสอบผิดจะลง  
กลุ่มเกษตรกร ตั้งแจ้งให้คณะกรรมการดำเนินการกลุ่มเกษตรกรทราบเพื่อแก้ไขโดยเร็ว ผู้ตรวจสอบ  
กิจการต้องรับผิดชอบต่อคำเสียหายซึ่งจะเกิดแก่กลุ่มเกษตรกรด้วยเหตุอันไม่แจ้งแจ้ง

ข้อ 26 อำนาจหน้าที่ ผู้ตรวจสอบกิจการมีอำนาจหน้าที่ตรวจสอบกิจการของกร  
เกษตรกร และทำรายงานเสนอต่อที่ประชุมใหญ่และนายทะเบียนกลุ่มเกษตรกรประจำจังหวัด กระทรวง  
รายงานเสนอนายทะเบียนกลุ่มเกษตรกรประจำจังหวัด ให้จัดทำทุกระยะหากเดือน

ผู้ตรวจสอบกิจการมีสิทธิเข้าร่ำมาประชุมและลงความเห็นว่าในที่ประชุมคณะกรรมการ  
ดำเนินการได้ แต่ไม่มีสิทธิออกเสียง

สำนักงานสหกรณ์จังหวัดเลย

กน

(ผู้ตรวจ)

(นางพัชรีกร วงศ์โลกสง)

สุภชัย จันทร์วิสัย

กองคดี

สพช.ยศ

ข้อ 27 การพ้นจากตำแหน่ง เมื่อที่ประชุมใหญ่สามัญได้พิจารณาบัญชีสรุปรายงานของผู้ตรวจสอบกิจการเสร็จแล้ว ให้ถือว่าผู้ตรวจสอบกิจการพ้นตำแหน่งจากตำแหน่ง...และให้ที่ประชุมใหญ่เลือกตั้งผู้ตรวจสอบกิจการประจำปีต่อไปผู้ตรวจสอบกิจการที่พ้นตำแหน่งอาจให้พ้นเสียได้

หมวดที่ 6

หน่วยเกษตรกรรมและกลุ่มกิจกรรมเกษตร

ข้อ 28 หน้าที่ของหน่วยหมายความว่าหน่วยเกษตรกรรม สมาชิกทุกคนต้องเข้าสังกัดหน่วยเกษตรกรรม หน่วยใดหน่วยหนึ่ง ซึ่งตั้งขึ้นโดยรวม สมาชิกที่อยู่ใกล้เคียงกันหรือประกอบกิจการรวมเกษตรกรรมหนึ่ง

สมาชิกจะย้ายจากหน่วยหนึ่งไปเข้าสังกัดอีกหน่วยหนึ่งซึ่งตนอยู่ใกล้เคียงกันได้ตราบเท่าที่แจ้งให้ที่ประชุม หน่วยเดิม ทราบ และที่ประชุมหน่วยซึ่งตนจะเข้าใหม่ ได้ลงมติรับรอง

ข้อ 29 การประชุมหน่วย ให้มีหัวหน้าหน่วยหรือผู้จากหน่วยนำหน่วยหรือกรรมการสมาชิกในหน่วยมาประชุมกันเป็นการประชุมหน่วยเป็นคราว ๆ อันกรรมการดำเนินการหรือเจ้าหน้าที่ของกลุ่มเกษตรกร หรือพนักงานเจ้าหน้าที่ หรือพนักงานเจ้าหน้าที่ซึ่งมาละเมิดหรือกลุ่มเกษตรกรรมมอบหมาย ตามมติของประชุมหน่วยได้

บทบัญญัติในหมวดนี้มีหน้าที่เข้าประชุมในทั้งประชุมหน่วย ซึ่งรวมถึงเลือกตั้งโดยพร้อมเพรียงกันทุกคราวที่นัดเรียก

ข้อ 30 กลุ่มกิจกรรมเกษตร หมายความว่า กลุ่มกิจกรรมเกษตรต่าง ๆ ที่เกิดขึ้นโดยนิตินัยซึ่งเกิดขึ้นจากความร่วมมือบุคคลในครอบครัวสมาชิกที่ทำ กิจกรรมนั้น เข้าด้วยกับเพื่อช่วยหรือกันในการทำกิจกรรม เช่น กลุ่มแม่บ้านเกษตรกร กลุ่มเยาวชนเกษตร กลุ่มสตรี ฯลฯ

- ข้อ 31 กิจกรรมของที่ประชุมหน่วย กิจกรรมของที่ประชุมหน่วยมีดังนี้
(1) รับรองผู้สมัครรับเลือกเข้าเป็นสมาชิก
(2) รับทราบเรื่องกลุ่มเกษตรกรรับสมาชิกเข้าใหม่ในสังกัด และรับทราบเรื่องละเมิดอันเนื่องมาจากการกลุ่มเกษตรกร
(3) เลือกตั้งและถอดถอนหัวหน้าหน่วยและผู้ช่วยหัวหน้าหน่วย

สำนักงานเกษตรจังหวัดสุพรรณบุรี
..... ผู้ตรวจ
(นางนันทิการ์ วงศ์โคตรสูง)
สุภชัย จันทนวิบูลย์
โกศล สหิองยศ

(4) สภาพ. ส่วนการใช้สินทรัพย์ของสมาชิกผู้กู้ และชักร้อนสมาชิกเกี่ยวกับภาระชำระหนี้สิน การจัดหาสิ่งของมาจำหน่ายแก่สมาชิกกรจัดให้มีอุปกรณมีสำหรับสมาชิกใช้ในระยะเวลาเก็บรักษา และจัดการเพื่อขายผลผลิตของสมาชิก และเรื่องอื่น ๆ ซึ่งอยู่ในวัตถุประสงค์ของกลุ่มเกษตรกร

(5) เป็นสิ่งใดในกรณีของสหกรณ์ที่เกี่ยวกับภาระหนี้สินและการขายผลผลิตในหมู่ สมาชิกตลอดจนแนวปฏิบัติทางเกษตรกรรมอื่น ๆ ให้สอดคล้องกัน

(6) เป็นสิ่งใดในการให้การศึกษากับสมาชิกของเกษตรกรรม และทางอื่น ๆ เกี่ยวกับเงินในหมู่ สมาชิก

(7) ที่วิเคราะห์และคำนวณข้อปฏิบัติตามมติของที่ประชุมใหญ่ หรือของคณะกรรมการ ดำเนินการ

(8) พิจารณาระยะดำเนินการเรื่องอื่น ๆ ในทางส่งเสริมกิจการของกลุ่มเกษตรกรหรือ การระดมของทรัพย์สิน หรือการสังคมในหมู่สมาชิก

ข้อ 32 หัวหน้าหน่วยและผู้ช่วยหัวหน้าหน่วย ให้ที่ประชุมหรือ (หน่วยหรือ หนกผู้สมัครเข้าเป็นสมาชิก) เลือกตั้งสมาชิกในหน่วยเป็นหัวหน้าหน่วยและรองหัวหน้า หน่วยคนหนึ่งหรือหลายคน ให้การประจำปี ถ้าเมื่อครบกำหนดจึงเลือกตั้งใหม่หรือเลือกตั้งหัวหน้า หน่วยหรือผู้ช่วยหัวหน้าหน่วยหัวหน้าหน่วยใหม่ ให้หัวหน้าหน่วยหรือผู้ช่วยหัวหน้าหน่วยเดิม อยู่ในตำแหน่งไปจนกว่าจะมีการเลือกตั้งขึ้นใหม่ หัวหน้าหน่วยหรือผู้ช่วยหัวหน้าหน่วยผู้ถูกไปมีอำนาจ ได้รับเลือกตั้งประจำ

หัวหน้าหน่วย มีหน้าที่เป็นประธาน และดูแลกิจการทั่วไปของที่ประชุมหรือมีสื่อ ติต่อระหว่างกลุ่มเกษตรกรและหน่วย และปฏิบัติกิจการอื่น ๆ ตามที่กลุ่มเกษตรกรมอบให้

ผู้ช่วยหัวหน้าหน่วย มีหน้าที่ช่วยเหลือหัวหน้าหน่วย และปฏิบัติหน้าที่ของหัวหน้า หน่วย ในเมื่อหัวหน้าหน่วยไม่อยู่หรืออาจปฏิบัติหน้าที่ได้ ให้หัวหน้าหน่วยหรือผู้ช่วยหัวหน้าหน่วย มีอำนาจลงนามในชื่อแทนที่ประชุมหน่วย

หัวหน้าหน่วยหรือผู้ช่วยหัวหน้าหน่วย อาจจากตำแหน่งเพราะเหตุใด ๆ ดังต่อไปนี้

- (1) ถึงคราวออกตามวาระ
- (2) ลาออกจากตำแหน่งโดยแสดงความจำนงเป็นหนังสือต่อที่ประชุมหน่วยซึ่งหมด

บังคับ

(3) จากความผิดปกติในกลุ่มเกษตรกรนี้ไม่จำเพราะเหตุใด ๆ

(4) ที่ประชุมหน่วยซึ่งหมดลงมีมติงดออกโดยคะแนนเสียงไม่ต่ำกว่าสองในสาม ของจำนวนสมาชิกทั้งหมด

สำนักงานสหกรณ์จังหวัดจันทบุรี

*[Signature]*

ผู้อำนวยการ

โทรสาร ๐๓๖-๕๖๑๑๑๑

*[Signature]*

ทนาย

จันทบุรี

๕ สิงหาคม ๒๕๖๒

ถ้าตำแหน่งหัวหน้าหน่วยหรือผู้ช่วยหัวหน้าหน่วยว่างลงจนถึงกำหนดตามวาระใช้  
ที่ประชุมหน่วยเลือกตั้งหัวหน้าหน่วย หรือผู้ช่วยหัวหน้าหน่วยแทนในตำแหน่งที่ว่าง หัวหน้าหน่วยหรือ  
ผู้ช่วยหัวหน้าหน่วยซึ่งได้รับเลือกตั้งแทนในตำแหน่งที่ว่างนั้นให้อยู่ในตำแหน่งได้เพียงเท่าที่กำหนดเวลา  
ที่ผู้ซึ่งแทนตนนั้นชอบที่จะอยู่ได้

ทุกคราวซึ่งที่ประชุมหน่วยได้เลือกตั้งหัวหน้าหน่วยหรือผู้ช่วยหัวหน้าหน่วยขึ้นใหม่ให้  
หัวหน้าหน่วยหรือผู้ช่วยหัวหน้าหน่วยที่หวังเลือกตั้งครั้งต่อไปให้กลุ่มเกษตรกรรมโดยเร็ว

ส่วนที่ 2

การดำเนินงานของกลุ่มเกษตรกร

หมวดที่ 7

ทุน หุ้น

ข้อ 33 ทุน กลุ่มเกษตรกรจากหาทุนเพื่อดำเนินงานตามวัตถุประสงค์โดยวิธี  
ดังต่อไปนี้

- (1) ชยกหุ้น
- (2) กู้ยืมเงิน
- (3) สะสมเงินค่าของและทุนอื่น
- (4) รับฝากเงินประเภทออมทรัพย์หรือประเภทประจำจากสมาชิกหรือกลุ่ม  
เกษตรกรอื่นตามระเบียบที่ได้รับความเห็นชอบจากคณะกรรมการ
- (5) รับเงินอุดหนุนหรือทรัพย์สินที่มีผู้ยกให้

ข้อ 34 การออกหุ้น กลุ่มเกษตรกรออกหุ้นใดที่ไม่จำกัดจำนวนมีมูลค่า  
หุ้นละ...50.....บาท สมาชิกเข้ามีถือหุ้นของกลุ่มเกษตรกร

ข้อ 35 การถือหุ้น สมาชิกต้องถือหุ้นในกลุ่มเกษตรกร ดังต่อไปนี้

- (1) ถือหุ้นเมื่อแรกเข้าเป็นสมาชิกอย่างใดอย่าง...2.....หุ้น และต้องชำระเต็มมูลค่าหุ้น  
ใบตราจ่ายโดยภายในเวลาที่คณะกรรมการกำหนด หรือคณะกรรมการดำเนินการกำหนด
- (2) ถือหุ้นตามส่วนแบ่งเงินกู้ ในอัตราหนึ่งหุ้นต่อจำนวนเงินกู้ทุกบาทหนึ่งพันบาท และระ  
หนึ่งพันให้ถือเป็นหนึ่งหุ้น เว้นแต่การกู้ยืมเงินสมาชิกฉบับเป็นเงินของกักใช้ตามกติกถือหุ้นเต็มได้
- (3) นอกจากถือหุ้นตาม (1), (2) แล้ว สมาชิกจะขายหรือหุ้นเต็มไว้ว่ามีไว้ในเวลา

ได้ โดยชำระเต็มมูลค่าหุ้นในคราวเดียว

สำนักงานเกษตรกรรมจังหวัดเลย **สงชัย อินทร์วิมล**  
 ..... (ผู้ตรวจ) **ไทยรัตน์ ตี๋ทองยศ**  
 (นางพัชร์วิภา นวลโคตร)



เมื่อรวมหุ้นที่สมาชิกแต่ละคนมีตาม (1), (2) และ (3) แล้ว จะต้องไม่เกินสี่ใน  
ห้าของจำนวนหุ้นทั้งหมดในกลุ่มเกษตรกร

การถือหุ้นตามข้อบังคับนี้ หากกลุ่มเกษตรกรมีหุ้นรับที่เกินกว่าห้า (จำนวนหุ้นที่  
กลุ่มเกษตรกรได้จ่ายคืนค่าหุ้นจากหุ้นรับโอนหุ้นตามข้อ 39) ก็ให้สมาชิกถือหุ้นเกินจำนวน  
ออกหุ้นใหม่

สมาชิกจะโอนหุ้นหรือถอนหุ้นในระหว่างที่ตนเป็นสมาชิกอยู่ไม่ได้

ในระหว่างที่สมาชิกภาพของสมาชิกยังไม่สิ้นสุด กลุ่มเกษตรกรจะต้องส่งเงินค่าหุ้นของสมาชิก  
เพื่อชำระหนี้ให้แก่เจ้าหนี้ซึ่งเป็นบุคคลภายนอกที่มีสิทธิเรียกร้องเงินหรือของสมาชิกเป็นการส่วนตัว

การชำระค่าหุ้น สมาชิกต้องชำระค่าหุ้นเป็นเงินสดโดยที่ปฏิบัติดังนี้

(1) การชำระค่าหุ้นตามข้อ 35(1) และข้อ 35(3) นั้น จะต้องชำระเต็มมูลค่าหุ้นในคราว  
เดียว ภายในเวลาที่คณะกรรมการดำเนินการกำหนด

(2) การชำระค่าหุ้นตามข้อ 35(2) จะต้องชำระค่าหุ้นทุกคราวที่ได้รับเงินคืนจากกลุ่มเกษตรกร  
กลุ่มเกษตรกรจะแจ้งยอดจำนวนหุ้นที่สมาชิกชำระเต็มมูลค่าแล้วให้สมาชิกแต่ละคนทราบ

ทุกสิ้นปีทางบัญชีของกลุ่มเกษตรกร

ข้อ 36 การโอนหุ้นของสมาชิกซึ่งออกหรือจะตกจากกลุ่มเกษตรกร ทางโอน  
หุ้นซึ่งถืออยู่ในกลุ่มเกษตรกร จะกระทำโดยมีเงื่อนไขต่อไปนี้

(1) สมาชิกผู้โอน ได้ตกหรือจะออกจากกลุ่มเกษตรกร และจะโอนหุ้นซึ่งชำระเต็ม  
มูลค่าแล้ว

(2) สมาชิกผู้โอนไม่มีหนี้ของคนซึ่งต้องรับผิดชอบกลุ่มเกษตรกรโดยชอบ

(3) ผู้รับโอนต้องเป็นสมาชิกในกลุ่มเกษตรกรนี้ หรือผู้สมัครซึ่งคณะกรรมการ

ดำเนินการตกลงให้รับเข้าเป็นสมาชิกแล้ว

การโอนหุ้นจะต้องทำเป็นหนังสือตามแบบที่กลุ่มเกษตรกรกำหนดไว้ โดยลงลายมือชื่อผู้  
โอนและผู้รับโอน มีพยานอย่างน้อยสองคนสืบรองจากมือชื่ออื่น ๆ

เมื่อผู้จัดการ ได้สอบสวนพิจารณาปรากฏว่าผู้โอนหุ้นถูกต้องตามเงื่อนไขข้างบนนี้  
โดยควบคุมตัวนักให้กลุ่มเกษตรกรหรือจะเสียการโอนหุ้น เมื่อได้จดทะเบียนแล้วกลุ่มเกษตรกรจึงจะ  
ชำระรองการโอนหุ้นนั้น ๆ

ในการจดทะเบียนการโอนหุ้น ผู้โอนต้องเสียค่าธรรมเนียมให้แก่กลุ่มเกษตรกรรายละเอียด  
สิ้นทาง

ข้อ 37 การแจ้งความค้างงเพื่อโอนหุ้น สมาชิกซึ่งประสงค์จะโอนหุ้นโดยถูกต้อง  
ตามเงื่อนไขที่กำหนดในข้อ 36 (1) และ ข้อ 36 (2) แต่ตนไม่อาจหาสมาชิกผู้รับโอนได้จะแจ้งความ

สำนักงานสหกรณ์จังหวัดเลย  
..... (ผู้ตรวจ)  
(นางพัชรีกร วงศ์โกลน)

.....  
.....  
.....

จ้างเป็นหนังสือเพื่อโอนหุ้นให้ต่อกลุ่มเกษตรกรได้ เมื่อกลุ่มเกษตรกรได้รับแจ้งเช่นนั้นแล้วถ้ามี สมาชิกอื่นมาขอซื้อหุ้น กลุ่มเกษตรกรจะจัดให้ด้วยความตกลงกันโดยหุ้นดังกล่าวจะจำหน่ายให้แก่ กลุ่มเกษตรกรใหม่

ข้อ 38 ข้อห้ามในการโอนหรือลดหุ้น ตามหน้าที่ซึ่งเป็นสมาชิกกลุ่มสมาชิกจะ โอนหรือลดหุ้นซึ่งตนถืออยู่ในกลุ่มเกษตรกรไม่ว่าบางส่วนหรือทั้งหมดหาได้ไม่เว้นแต่ที่กล่าวไว้ใน ข้อ 36

ข้อ 39 การจ่ายเงินค่าหุ้นของสมาชิกซึ่งออกจากกลุ่มเกษตรกร มาได้ถึงร้อยละ 14 เมื่อสมาชิกออกจากกลุ่มเกษตรกรไม่ว่าเพราะเหตุใด ๆ ตามข้อ 10 กลุ่มเกษตรกรจะจ่ายค่า หุ้นซึ่งสมาชิกนั้นถืออยู่ในกลุ่มเกษตรกรคืนให้ การจ่ายคืนค่าหุ้นดังกล่าวจะจ่ายจากทุน ไร่-โอนหุ้นซึ่งกลุ่มเกษตรกรสนใจจากที่ไหน เช่นแต่ในกรณีนี้กลุ่มเกษตรกรยังไม่มีทุนไร่-โอนหุ้นหรือมี ทุนไร่-โอนหุ้นไม่เพียงพอก็ใช้กลุ่มเกษตรกรจ่ายคืนค่าหุ้นไปก่อน.เพียงเท่าจำนวนที่ไม่กระทบกระเทือน ต่อฐานะของกลุ่มเกษตรกร แล้วจึงส่งมอบกำไรสุทธิ ประจำปีต่อไปเป็นทุนไร่-โอนหุ้นของหุ้นที่โอน ค่า จำนวนเงินที่ได้จ่ายคืนค่าหุ้นไป ในการนี้กลุ่มเกษตรกรจะจ่ายคืนค่าหุ้นดังกล่าวซึ่งออกเพราะเหตุ ความข้อ 10 (1) (3) และ (4) เกินค่าหุ้นของสมาชิกซึ่งออกเพราะเหตุนี้

การจ่ายคืนค่าหุ้นของสมาชิกซึ่งออกเพราะเหตุ หรือตกเป็นผู้ไร้ความสามารถกลุ่ม เกษตรกรจะจ่ายแก่ผู้ซึ่งได้นำหลักฐานมาแสดงให้เป็นที่พอใจคณะกรรมการดำเนินชำระค่าหุ้นซึ่ง หมายหาหรือผู้อุปมาของสมาชิกนั้นผู้แต่กรณี

การจ่ายคืนค่าหุ้นของสมาชิกซึ่งตกเพราะต้องค่าพิพาทมาใช้ล้มละลายกลุ่ม เกษตรกรจะจ่ายคืนให้ตามกฎหมายจำกัดด้วยล้มละลาย

**หมวดที่ 8**  
**การประชุมใหญ่**

ข้อ 40 การนัดประชุมใหญ่ คณะกรรมการดำเนินการจะต้องแจ้งเป็นหนังสือ แก่พวก วัน เวลา สถานที่ และระเบียบวาระการประชุมใหญ่ให้สมาชิกทราบล่วงหน้าไม่น้อยกว่าสิบ วันนับแต่แจ้งให้พนักงานเจ้าหน้าที่และนายทะเบียนกลุ่มเกษตรกรประจำจังหวัดทราบในโอกาสเดียวกัน ด้วย

ข้อ 41 การประชุมใหญ่สามัญ (1) ให้คณะผู้ก่อการ ร่วมกันจัดให้มีการประชุมใหญ่สามัญครั้งแรกภายในเก้าสิบ วัน นับแต่วันรับโอนทะเบียนจัดตั้งกลุ่มเกษตรกร เพื่อเลือก ตั้งคณะกรรมการดำเนินการ และผู้ตรวจ สหกรณ์การ

สำนักงานสหกรณ์จังหวัดเลย *สุวิชัย จันทกรสูด*  
*จก* (ผู้ตรวจ) *นิเวศ* *คำยอง*  
(นางชัชวีร์ วงศ์โคตรสง)

(2) การประชุมใหญ่สามัญครั้งต่อไป ให้คณะกรรมการดำเนินการเรียกประชุมภายในหนึ่งร้อยห้าสิบวันนับแต่วันที่มีบัญชีคงกลุ่มเกษตรกรปีละหนึ่งครั้ง

ข้อ 42 การประชุมใหญ่วิสามัญ คณะกรรมการดำเนินการจะเรียกประชุมใหญ่วิสามัญเมื่อใดก็ได้

ในกรณีที่ส่งต่อไปให้คณะกรรมการดำเนินการต้องเรียกประชุมใหญ่วิสามัญภายในสามสิบวันนับแต่วันนี้

- (1) ได้รับความเสียหายจากอุบัติเหตุเป็นกลุ่มเกษตรกรประจำจังหวัด ให้เรียกประชุมใหญ่วิสามัญ
- (2) ปรากฏหรือทราบว่าการกลุ่มเกษตรกรขาดทุนเกินถึงหนึ่งร้อยของจำนวนทุนเรือนหุ้นที่ชำระแล้ว
- (3) ได้รับคำร้องขอของสมาชิกจำนวนไม่น้อยกว่าหนึ่งในสามของจำนวนสมาชิกทั้งหมด ซึ่งได้เข้าทำหนังสือร้องขอต่อคณะกรรมการดำเนินการให้เรียกประชุมใหญ่วิสามัญ

ถ้าคณะกรรมการดำเนินการไม่เรียกประชุมใหญ่วิสามัญภายในสองสัปดาห์นับจากกลุ่มเกษตรกรประจำจังหวัด มีอำนาจเรียกประชุมใหญ่วิสามัญได้ภายในระยะเวลาตามที่กำหนดเป็นกลุ่มเกษตรกรประจำจังหวัดเห็นสมควร

ข้อ 43 องค์ประชุมในการประชุมใหญ่ การประชุมใหญ่ของเกษตรกรต้องเป็นสมาชิกมากกว่าครึ่งหนึ่งของจำนวนสมาชิกทั้งหมด จึงจะมีองค์ประชุม

ในการประชุมใหญ่ผู้ลงชื่ออาจมอบอำนาจเป็นหนังสือให้สมาชิกอื่นประชุมแทนได้ แต่ผู้รับมอบอำนาจนั้นจะรับมอบอำนาจเกินสามรายไม่ได้

ในการประชุมใหญ่ของกลุ่มเกษตรกรที่สมาชิกมาประชุมไม่ครบองค์ประชุม ให้เรียกประชุมใหญ่อีกครั้งหนึ่งภายในสิบห้าวันนับแต่วันที่มีนัดประชุมครั้งแรก ในการประชุมครั้งหลังนี้ สมาชิกมาประชุมไม่น้อยกว่าหนึ่งในสามของจำนวนสมาชิกทั้งหมด หรือไม่น้อยกว่าสามสิบคนให้ถือเป็นองค์ประชุม เว้นแต่เป็นการประชุมใหญ่วิสามัญที่สมาชิกร้องขอ

ข้อ 44 การลงคะแนนเสียงและการวินิจฉัยชี้ขาดของที่ประชุมใหญ่ ควาจักคนหนึ่งแม้จะถืออำนาจใดก็ตาม ให้มีเสียงหนึ่งในการลงคะแนน ถ้าคะแนนเสียงเท่ากัน ให้ประธานในที่ประชุมออกเสียงเพิ่มขึ้นอีกเสียงหนึ่งเป็นเสียงชี้ขาด

สำนักงานเกษตรจังหวัดเลย  
..... (ผู้ตรวจ)  
(นางพัชรีกร วงศ์โคตรสูง)

สงชัย จันทร์สวัสดิ์  
โกวิท สัจจะยง

สมาชิกผู้รับมอบอำนาจจากสมาชิกอื่นให้มาประชุมแทน นอกเหนือกรณียกเว้น  
สมาชิกผู้มีอำนาจได้ลาชดวหนึ่งเสียง

การวินิจฉัยชี้ขาดของที่ประชุมใหญ่ ให้มีผลตั้งแต่วันแรกในวันประชุมครั้งต่อไปได้มีผล  
ลงในสามครั้งจำนวนสมาชิกที่ช่วยผู้รับมอบอำนาจจากสมาชิกที่มีวาระครบ

- (1) การแก้ไขเพิ่มเติมธรรมนูญ
- (2) การขอออกกลุ่มเกษตรกร
- (3) การเลิกกลุ่มเกษตรกร
- (4) การที่มติที่ประชุมบังคับกำหนดให้ถือเสียงสองในสามของจำนวนสมาชิกที่มา

ประชุม

ข้อ 45 สำนักงานจังหวัดประจวบใหญ่ ที่ประชุมใหญ่มีอำนาจสูงสุด ในการพิจารณา  
วินิจฉัยปัญหาทุกประการที่เกิดขึ้นเกี่ยวกับกิจการของกลุ่มเกษตรกร ซึ่งกรณีนี้ในข้อต่อไป

- (1) รับทราบเรื่องการรับสมาชิกเข้าใหม่ และแจ้งสมาชิกออกจากกลุ่มเกษตรกร
- (2) กำหนดวงเงินซึ่งกลุ่มเกษตรกรจะกู้ยืมสำหรับทำประโยชน์
- (3) กำหนดค่าเหี้ย ค่าสหภาพ เบี้ยเลี้ยง และค่าเช่าที่ที่หัก ของผลประโยชน์

ดำเนินการ ผู้ตรวจสหกรณ์จังหวัดหน้าหน่วย และผู้ช่วยหัวหน้าหน่วยตามที่ได้รับมอบ

- (4) เลือกตั้งกรรมการดำเนินการ หรือขอถอนกรรมการดำเนินการที่จะคณะที่ปรึกษา

คือ

- (5) เลือกตั้งผู้ตรวจสหกรณ์ประจำปี
- (6) พิจารณาอนุมัติงบประมาณ และรายงานกิจการประจำปี
- (7) จัดสรรค่าโรงเรือนประจำปี
- (8) พิจารณาแก้ไขเพิ่มเติมข้อบังคับ
- (9) พิจารณาข้อและปฏิบัติตามคำสั่งหรือคำแนะนำของนายทะเบียนกลุ่มเกษตรกร

ประจำจังหวัด ผู้สอบบัญชี พนักงานเจ้าหน้าที่ หรือพนักงานเจ้าหน้าที่ซึ่งนายทะเบียนกลุ่มเกษตรกร  
มอบหมาย

- (10) พิจารณาการร่วมทุนในการประกอบกิจการกับกลุ่มเกษตรกรอื่น
- (11) พิจารณาอนุมัติให้กลุ่มเกษตรกรรวมเข้ากับกลุ่มเกษตรกรอื่น
- (12) พิจารณาให้ตั้งชมรมสมาชิกและประสานกับเจ้าพนักงานในการส่งเสริมและเผยแพร่

กิจการเกษตรของสหกรณ์รับคำ แนะนำช่วยเหลือทางวิชาการและองค์การวิสาหกิจของวิสาหกิจ

กิจการกลุ่มเกษตรกร

- (13) พิจารณากำหนดระเบียบการ การตั้งเป็นนายที่บรรดาสมาชิกผู้ประชุมของ

เกษตรกร

สำนักงานสหกรณ์จังหวัดเลย *สุวิชัย จันทร์ดี*  
 ..... (ผู้ตรวจ) *ไทยรัตน์ สายสูง*  
 (นางหิรัญญา วงศ์ศักดิ์)



- (2) เงินกู้ระยะปานกลาง ไร้ดอกเบี้ย เงินกู้เพื่อการลงทุนในสินทรัพย์ภาคเกษตร ซึ่งโดยปกติใช้ประโยชน์ได้เป็นรายการผลิตหนึ่ง ๆ เช่น
  - (ก) ปุ๋ยแก๊สหรือ ปุ๋ยปรับปรุงดิน หรือเชื้อที่ดินการเกษตร
  - (ข) สร้างหรือปรับปรุงแหล่งน้ำ คันกั้นน้ำ ประตูกักน้ำ และงานปรับปรุงที่ดินอย่างอื่น
  - (ค) ทำสวน
  - (ง) อาจรูปประกอบการเกษตรอื่นใดลงชื่อมีรูปได้เพิ่มขึ้น
  - (จ) ชื่อสัตว์ใช้งาน ชื่อหรือสร้าง หรือปรับปรุงเครื่องมือขนาดใหญ่ เครื่องสูบน้ำ เครื่องจักรกล อุปกรณ์การขนส่ง และอุปกรณ์อื่น ๆ เกี่ยวกับการเกษตร
  - (ฉ) ชื่อหรือสร้าง หรือปรับปรุงบ้าน โรงเรือน และสิ่งปลูกสร้างอื่น ๆ เกี่ยวกับการเกษตร
  - (ช) ลงทุนในการเลี้ยงปศุสัตว์ สัตว์ปีก หรือสัตว์น้ำ และลงทุนในกิจกรรมอื่น ๆ ซึ่งเกี่ยวข้องกับการเกษตร
  - (ฉ) ชำระหนี้สินเดิมเกี่ยวกับการเกษตร

ข้อ 49 ให้คณะกรรมการดำเนินการพิจารณาจัดระเบียบการให้เงินกู้แก่สมาชิก โดยได้รับความเห็นชอบจากนายทะเบียนกลุ่มเกษตรกรประจำจังหวัด ในระบอบดังกล่าว ซึ่งจะจัดอุปสงค์ของเงินกู้ จำนวนขึ้นสูงของเงินกู้ ระยะเวลารวมเงินกู้ หลักประกันเงินกู้ วิธีให้เงินกู้ การชำระหนี้เงินกู้ ดอกเบี้ยเงินกู้ การเรียกคืนเงินกู้

**การรวบรวมผลผลิตหรือผลิตภัณฑ์ของสมาชิก**

ข้อ 50 การรวบรวมผลผลิตหรือผลิตภัณฑ์ของสมาชิก กลุ่มเกษตรกรประจำจังหวัด ให้มีอุปกรณ์หรือพาหนะเพื่อเก็บรักษาและรับส่งผลผลิตหรือผลิตภัณฑ์ ของสมาชิกโดยปลอดภัย และประหยัด และจะจัดการขายหรือแปรรูปโดยง่าย ทั้งนี้ รวมทั้งผลผลิตผลส่งสำหรับชำระหนี้เงินกู้ และส่วนอื่น ๆ ด้วย

ผลผลิตส่วนสำหรับชำระหนี้เงินกู้ ซึ่งกลุ่มเกษตรกรเก็บรักษาไว้แล้ว จะยกขึ้นโดยไม่ต้องละให้ถือว่าสมาชิกผู้เกี่ยวข้องมีเงินคืนผลผลิตให้กลุ่มเกษตรกรจัดการขายตามที่กลุ่มเกษตรกรเห็นสมควร

ให้คณะกรรมการดำเนินการพิจารณาจัดระเบียบการเก็บรักษา การขนส่ง และจัดการขายผลผลิตและผลิตภัณฑ์ของสมาชิก ทั้งนี้ โดยได้รับความเห็นชอบจากนายทะเบียนกลุ่มเกษตรกรประจำจังหวัด

สำนักงานสหกรณ์จังหวัดเลย *ส.อ.ชัย* *จันทร์วิเศษ*  
*ท....* ผู้ตรวจ *ท....* *คำยองยศ*  
 (นายแพทย์วิเศษ นานใจ)

การจัดการสิ่งของที่มีสมาชิกต้องการมาจำหน่าย

ข้อ 51 การจัดการสิ่งของที่มีสมาชิกต้องการมาจำหน่าย กลุ่มเกษตรกรอกาจัดหา
สิ่งของที่ใช้ในการเกษตรกรรม เครื่องอุปโภคบริโภค และสิ่งของอย่างอื่น ซึ่งบรรดาสมาชิกริมีความ
ต้องการมาจำหน่ายในกรณีหรือในเวลาใดก็ได้กลุ่มเกษตรกรจะขายตามความต้องการของสมาชิก
สมาชิกสองหน้า และจัดซื้อสิ่งของมาตามที่ต้องการสำหรับสิ่งซื้อแล้วจัดจำหน่ายแก่สมาชิก
โดยเร็ว สมาชิกผู้ซื้อต้องชำระราคาสิ่งของด้วยเงินสด หรือให้หลักฐานผู้ของตนหยีกชำระ
จากเงินฝากตามผลิตภัณฑ์ของธนาคารซึ่งได้ส่งมอบให้กลุ่มเกษตรกรจัดจำหน่าย

การส่งเสริมและเผยแพร่วิชาการเกษตร การผลิตทางอุตสาหกรรม
หรือ การประกอบอาชีพ

ข้อ 52 การส่งเสริมและเผยแพร่วิชาการเกษตร การผลิตทางอุตสาหกรรม หรือ
การประกอบอาชีพ กลุ่มเกษตรกรจะจัดให้มีการส่งเสริมและเผยแพร่วิชาการเกษตร ให้คำแนะนำใน
ทางวิชาการเกษตร ศาสตร์อุตสาหกรรม ตลอดจนการผลิตทางอุตสาหกรรม เพื่อให้มีสินค้ามีคุณภาพ
ดี หรือการประกอบอาชีพในหมู่สมาชิก หรือครอบครัวของสมาชิกโดยทางที่สมควรและโดยวิธีที่
อื่น ๆ ทั้งนี้ โดยร่วมมือกับ เจ้าหน้าที่ของกระทรวงเกษตรและสหกรณ์และเจ้าหน้าที่อื่นที่
เกี่ยวข้อง เพื่อประโยชน์แก่การนี้ กรมการดำเนินการหรือเจ้าหน้าที่กลุ่มเกษตรกรหรือพนักงาน
เจ้าหน้าที่ อาจเข้าตรวจดูการดำเนินงานเกษตรกรของสมาชิกในเวลาอันสมควรได้เสมอ
ทั้งนี้ เป็นหน้าที่ของสมาชิกต้องช่วยความและตน ร่วมมือและปฏิบัติวิสัย

การจัดให้มีเครื่องมือ เครื่องจักรกล วัสดุตั้งเกี่ยวกับการผลิต
หรือ โรงงานอุตสาหกรรม

ข้อ 53 การจัดให้มีเครื่องมือ เครื่องจักรกล วัสดุตั้งเกี่ยวกับการผลิตหรือ
โรงงานอุตสาหกรรม กลุ่มเกษตรกรจะจัดให้มีเครื่องมือ เครื่องจักรกล วัสดุตั้งเกี่ยวกับการ
ผลิต หรือเกี่ยวกับอุตสาหกรรมในครัวเรือน ถ้าสมาชิกใช้ประโยชน์โดยเสียค่าตอบแทน หรือจัด
ให้มีโรงงานอุตสาหกรรมเพื่อวัตถุประสงค์อื่นหรือเพื่อผลิตสินค้าที่มีคุณภาพตามตลาดต้องการ

สำนักงานสหกรณ์จังหวัดเลย *สมชัย จันทร์วิฑูริย์*  
*[ลายเซ็น]* (ผู้ตรวจ) *[ลายเซ็น]* ตรี(รองฯ)  
(นางฟ้าเชือก) วงศ์โลกสง

การสงเคราะห์หรือส่งเสริมสวัสดิการในหมู่สมาชิกและครอบครัว

ข้อ 54 การสงเคราะห์หรือส่งเสริมสวัสดิการในหมู่สมาชิกและครอบครัว กลุ่มเกษตรกรอาจจัดให้มีทุนสงเคราะห์ว่าง ๆ ในหมู่สมาชิกและครอบครัวรวมทั้งเจ้าหน้าที่ของกลุ่มเกษตรกรและครอบครัวหรือจัดให้มีทุนอื่น ๆ เพื่อส่งเสริมสวัสดิการในหมู่บุคคลดังกล่าว

ทุนเพื่อประโยชน์ดังกล่าวในวรรคแรก ต้องได้มาจากค่าจ้างจากบุคคลผู้ได้รับประโยชน์หรือ เงินอุดหนุนจากรัฐบาล หรือเงินหรือทรัพย์สินที่มีผู้คิดไว้ หรือทุนซึ่งจัดสรรจากกำไรสุทธิของกลุ่มเกษตรกร

ทรัพย์สินของกลุ่มเกษตรกร

ข้อ 55 ทรัพย์สินของกลุ่มเกษตรกร กลุ่มเกษตรกรหรือสหกรณ์ต่าง ๆ เกี่ยวกับทรัพย์สินของกลุ่มเกษตรกรตามที่ระบุไว้ในข้อ 2 (1) นี้ได้แก่ ทรัพย์สินที่เกี่ยวเนื่องกับอสังหาริมทรัพย์ และสังหาริมทรัพย์อันเป็นอุปกรณ์สำหรับสมาชิกใช้ประโยชน์เพื่อเก็บรักษาหรือแปรรูปผลิตผลของสมาชิก อุปกรณ์การขนส่งและอื่น ๆ ท่านของทรัพย์สินต้องได้รับความเห็นชอบจากนายทะเบียนกลุ่มเกษตรกรประจำจังหวัดด้วย

งบสิ้นทรัพย์และหนี้สินกับทะเบียนเกษตรกรรวมอื่น ๆ

ข้อ 56 งบสิ้นทรัพย์และหนี้สินกับทะเบียนเกษตรกรรวมอื่น ๆ จะกรีกทุกคนต้องใช้ข้อความจริง และร่วมมือกับกรรมการดำเนินการหรือเจ้าหน้าที่ของกลุ่มเกษตรกร หรือพนักงานเจ้าหน้าที่ หรือเจ้าหน้าที่ซึ่งได้รับมอบหมายจากพนักงานเจ้าหน้าที่ ในการจัดทำบัญชีทรัพย์สินและหนี้สิน งบรายได้และค่าใช้จ่ายกับทะเบียนเกษตรกรรวมอื่น ๆ ตามที่เฉพาะเป็นภาระประจำปี ทั้งนี้ เพื่อเป็นทางควบคุมภาวะทางการเงินเกษตรกรรวมให้ได้ผลดีขึ้น และเพื่อประโยชน์ยกยอผู้เงิน ตลอดจนแสดงฐานะการเงินเปรียบเทียบกับของสมาชิกด้วย

งบดุล

ข้อ 57 ปีของบัญชีปีทางบัญชีของกลุ่มเกษตรกร ซึ่งมีระยะเวลาสิบสองเดือนให้สิ้นสุดเดือนกุมภาพันธ์ของทุกปี

สำนักงานอธิบดีจังหวัดลพบุรี  
..... (ผู้ตรวจ)  
(นางเจ็ดจิรา อวสิทธิ์)

.....  
.....  
.....



ข้อ ๖๘ งบดุล ให้กลุ่มเกษตรกรจัดทวงมูลแสดงฐานะการเงิน ณ วันที่เปิดทางบัญชีทุกปี ส่วนด้านนายทะเบียน กลุ่มเกษตรกรตั้งเป็นแบบอย่างอื่น และจัดให้ผู้สอบบัญชีตรวจตอบ งบดุลนั้น ต้องมีรายการแสดงสินทรัพย์และหนี้สินของกลุ่มเกษตรกรฉบับที่บัญชี ก่อโดยควบคุมตามระเบียบที่นายทะเบียนสหกรณ์กำหนด

ข้อ 59 รายงานประจำปี ให้กลุ่มเกษตรกรจัดทำรายงานประจำปี แสดงผลการดำเนินงานของกลุ่มเกษตรกรถึงวันสิ้นปีทางบัญชีทุกปี

ข้อ ๖๐ การเสนอของบดุงและรายงานประจำปี ให้คณะกรรมการดำเนินการเสนอ งบดุลซึ่งผู้สอบบัญชีได้ตรวจสอบแล้วต่อที่ประชุมใหญ่ เพื่ออนุมัติภายในหนึ่งร้อยห้าสิบวันนับแต่วัน สิ้นปีทางบัญชีของกลุ่มเกษตรกร และเสนอรายงานประจำปีได้ที่ประชุมใหญ่ในคราวเดียวกัน

ให้กลุ่มเกษตรกรส่งสำเนารายงานประจำปีกับงบดุลไปยังนายทะเบียนกลุ่มเกษตรกร ประจำจังหวัด ภายในสามสิบวันนับแต่วันที่มีการประชุมใหญ่ดังกล่าวในวาระก่อน

กำไรสุทธิประจำปี

ข้อ ๖๑ การจัดสรรกำไรสุทธิประจำปี ในการจัดสรรกำไรสุทธิประจำปีของกลุ่ม เกษตรกร ให้กันไว้เป็นทุนสำรองไม่น้อยกว่าร้อยละสิบของกำไรสุทธิ

กำไรสุทธิประจำปีที่เหลือจากการจัดสรรเป็นทุนสำรอง ให้ที่ประชุมใหญ่จัดสรร

(1) เป็นเงินปันผลตามหุ้นที่ชำระแล้ว ให้แก่ผู้ซึ่งเป็นสมาชิกอยู่ในวันสิ้นปีทางบัญชี นั้น ในอัตราไม่เกินร้อยละ ๑๐.....ต่อปีต่อหุ้นที่ชำระแล้วของสมาชิกแต่ละคนโดยคิดให้หลาย จำนวนเดือนเต็ม แต่ต้องไม่เกินจำนวนที่นายทะเบียนสหกรณ์กำหนด

(2) เป็นเงินเฉลี่ยคืนให้แก่ผู้ซึ่งเป็นสมาชิกอยู่ในวันสิ้นปีทางบัญชีนั้นตามส่วนธุรกิจที่ สมาชิกได้ทำไว้กับกลุ่มเกษตรกรในระหว่างปี

(3) เป็นเงินโบนัสให้แก่ผู้ซึ่งในกรรมการดำเนินการ ผู้ตรวจสหภาพฯและ เจ้าหน้าที่ของกลุ่มเกษตรกร ไม่เกินร้อยละสิบของกำไรสุทธิ

(4) เป็นทุนศึกษาอบรมทางเกษตรกรรมไม่เกินร้อยละสิบของกำไรสุทธิ

(5) เป็นทุนรับโอนหุ้น ไม่เกินร้อยละห้า แห่งทุนเดิมหุ้นของกลุ่มเกษตรกรตามหุ้นที่ อยู่ในวันสิ้นปีทางบัญชีนั้น

(๖) เป็นทุนสะสมเพื่อให้ความช่วยเหลือแก่สมาชิกและครอบครัว ตามระเบียบซึ่ง คณะกรรมการดำเนินการกำหนด โดยได้รับความเห็นชอบจากนายทะเบียนกลุ่มเกษตรกรประจำ จังหวัด

สำนักงานสหกรณ์จังหวัดเลย *ส.ว.ชัย* *จิตต์ภววิสัย*  
.....(ผู้ตรวจ) *ท.ยศศักดิ์* *ศักดิ์ยงยศ*  
(นางพัชรีวรร วรงค์โสภาสง)

(7) เป็นพันธมิตรเพื่อจัดให้มีสำนักงานรองกลุ่มเกษตรกร หรือทรัพย์สินที่ใช้สำหรับการเก็บรักษาหรือแปรรูปผลิตภัณฑ์เกษตรกรรม รวมถึงการรับใช้ปลูกและตัดไม้จำนองหรือทรัพย์สินอื่น

ถ้าไม่ปฏิบัติตามเงื่อนไขของกลุ่ม ซึ่งคณะกรรมการควบคุมการดำเนินงานและให้ที่ประชุมใหญ่จัดสรร หากที่ประชุมใหญ่พิจารณาเห็นว่า มาตรการใดใดสมควรจัดสรรหรือยึดจำนวนเงินให้โดยทันทีได้ ยอดเงินจำนวนดังกล่าวให้สมทบเป็นทุนสำรองทั้งสิ้น

**การรับเงินอุดหนุนหรือทรัพย์สิน**

ข้อ 62 การรับเงินอุดหนุนหรือทรัพย์สิน การรับเงินอุดหนุนหรือทรัพย์สินจากทางราชการ หน่วยงานของต่างประเทศหรือบุคคลอื่นใด ถ้าการให้เงินอุดหนุนหรือทรัพย์สินนั้นกำหนดไว้เพื่อการค้า ให้ใช้เงินจากนั้น ถ้าไม่ได้กำหนดไว้ให้จัดสรรเงินอุดหนุนหรือทรัพย์สินนั้นเป็นทุนสำรองของกลุ่มเกษตรกร

**ทุนสำรอง**

ข้อ 63 หากกำหนดทุนสำรอง ทุนสำรองเป็นของกลุ่มเกษตรกรโดยสิ้นความหมายที่จะแบ่งปันกันไม่ได้ หรือจะเรียกชื่อส่วนใดส่วนหนึ่งก็ไม่ได้

บรรดาเงินอุดหนุนหรือทรัพย์สินที่มีผู้ยกให้ ถ้าผู้ยกให้ไม่ได้กำหนดใช้ให้การค้า ให้จัดสรรเงินอุดหนุน หรือทรัพย์สินนั้นเป็นทุนสำรองของกลุ่มเกษตรกร

อนึ่ง จำนวนเงินซึ่งกลุ่มหนึ่งจ่ายแก่บุคคลใดก็ตาม ถ้าไม่มีการเรียกหรือเงินนั้นให้หมดอายุความ ก็ให้สมทบจำนวนเงินเป็นทุนสำรอง

ทุนสำรองนี้จะลดจากบัญชีได้ก็แต่เพื่อลดรายการขาดทุนเท่านั้น

**ทุนศึกษาอบรมทางวิชาการ**

ข้อ 64 ทุนศึกษาอบรมทางวิชาการ ให้กลุ่มเกษตรกรระดมทุนการศึกษาอบรมทางวิชาการได้สำหรับตนเองไปใช้ค่าเช่า เพื่อค่าการศึกษาอบรม หรือเผยแพร่เกี่ยวกับกิจการกลุ่มเกษตรกร หรือการประกอบอาชีพเกษตรกรรมตามที่คณะกรรมการดำเนินการเห็นสมควร

สำนักงานสหกรณ์จังหวัดลพบุรี  
..... (ผู้ตรวจ) ไทชวิต ชาติวงษ์

ทุนรักไอนหิน

ข้อ 65 ทุนรักไอนหิน ให้กลุ่มเกษตรกรสหกรณ์ไอนหินใช้สำหรับขนไปใช้  
เฉพาะการข่ายหินของสมาชิก ซึ่งออกจากกลุ่มเกษตรกร ตามที่ 30 เพื่อใช้ขุดเหมือง ๗ วิธีเป็นการ  
ชั่วคราว และให้กลุ่มเกษตรกรจำหน่ายหินดังกล่าวให้สมาชิกอื่นเป็นผู้ถือต่อไป ในโอกาสแรกที่จะ  
กระทำได้ และให้นำเงินลงเงินทุนนี้จวนครบ

การฝากหรือลงทุนเงินของกลุ่มเกษตรกร

ข้อ 66 การฝากหรือลงทุนเงินของกลุ่มเกษตรกร เงินของกลุ่มเกษตรกรมีกลุ่ม  
เกษตรกรอาจฝากหรือลงทุนดังต่อไปนี้

(1) ฝากในธนาคารเพื่อการเกษตรและสหกรณ์การเกษตร หรือธนาคารออมเงิน  
หรือธนาคารอื่นที่ช่วยเหลือทางการเงินแก่กลุ่มเกษตรกร

(2) ฝากในธนาคารอื่น ในกรณีที่ไม่มีความสะดวก (1) หรือสหกรณ์ในท้องที่  
นั้น ทั้งนี้ โดยได้รับความเห็นชอบจากนายทะเบียนกลุ่มเกษตรกรประจำจังหวัด

(3) ซื้อหลักทรัพย์ของรัฐบาล

สมุดทะเบียน และเอกสารอื่น ๆ

ข้อ 67 สมุด จบตุล ข้อบังคับ ระเบียบและกฎหมาย ให้กลุ่มเกษตรกรมีสมุด  
รายงานการประชุม จบตุล ข้อบังคับ ระเบียบและกฎหมายว่าด้วยกลุ่มเกษตรกร ไว้ที่สำนักงานกลุ่ม  
เกษตรกร เพื่อให้สมาชิกขอตรวจดูได้โดยไม่ต้องเสียค่าธรรมเนียม

ข้อ 68 บัญชีและทะเบียนต่าง ๆ ให้กลุ่มเกษตรกรจัดทำและเก็บ รักษาบัญชีและ  
ทะเบียนต่าง ๆ ตามแบบที่นายทะเบียนกลุ่มเกษตรกรกำหนด และสมาชิกมีสิทธิตรวจดูแบบ  
แสดงราคาสำเนาได้

ข้อ 69 ทะเบียนสมาชิกและทะเบียนอื่น ให้กลุ่มเกษตรกรจัดทำและเก็บรักษา  
ทะเบียนสมาชิกและทะเบียนอื่นตามแบบที่นายทะเบียนกลุ่มเกษตรกรกำหนด ไว้ที่สำนักงานกลุ่ม  
เกษตรกร และให้ส่งสำเนาทะเบียนแก่นายทะเบียนกลุ่มเกษตรกรประจำจังหวัด ภายในหกสิบวัน  
นับแต่วันรับทะเบียนจัดตั้งกลุ่มเกษตรกร

สำนักงานสหกรณ์จังหวัดบุรีรัมย์

..... (ผู้ตรวจ)

สมชัย

ไพฑูริย์

จันทร์วิชัย

ศรีสองศรี

เมื่อมีการเปลี่ยนแปลงภาวะการทะเบียนสมาชิกและทะเบียนหุ้น ให้กลุ่มเกษตรกรแจ้ง  
การเปลี่ยนแปลงเป็นหนังสือจดหมายทะเบียนเกษตรกรประจำจังหวัด ภายในหกสิบวันนับแต่วันที่  
มีการเปลี่ยนแปลง

**การตรวจสอบบัญชี และการกำกับ ดูแล กลุ่มเกษตรกร**

ข้อ 70 การตรวจสอบบัญชี บัญชีของกลุ่มเกษตรกรนั้น ต้องตรวจสอบอย่างน้อยปี  
ละครั้ง โดยผู้สอบบัญชีที่นายทะเบียนสหกรณ์แต่งตั้ง

ข้อ 71 การตรวจสอบกิจการและภาวะการเงิน พนักงานเจ้าหน้าที่ซึ่งนาย  
ทะเบียนกลุ่มเกษตรกรมอบหมาย มีอำนาจหน้าที่ตรวจสอบกิจการและภาวะการเงินของกลุ่ม  
เกษตรกรตามที่นายทะเบียนกลุ่มเกษตรกรกำหนด ทั้งนี้เพื่อความมั่นคงของกลุ่มเกษตรกร

ข้อ 72 การชี้แจงข้อเท็จจริง การส่งเอกสารหรือการส่งรายงาน ให้คณะกรรมการ  
ดำเนินการ ผู้ตรวจสอบกิจการ เจ้าหน้าที่ของกลุ่มเกษตรกร หรือสมาชิก ชี้แจงข้อเท็จจริงเกี่ยวกับ  
กิจการของกลุ่มเกษตรกร หรือให้ส่งเอกสารเกี่ยวกับการดำเนินงาน หรือรายงานการประชุมของกลุ่ม  
เกษตรกรแก่นายทะเบียนกลุ่มเกษตรกรประจำจังหวัด ผู้สอบบัญชี พนักงานเจ้าหน้าที่หรือพนักงาน  
เจ้าหน้าที่ซึ่งนายทะเบียนกลุ่มเกษตรกรมอบหมาย

ข้อ 73 การอำนวยความสะดวกในการตรวจสอบ นายทะเบียนกลุ่มเกษตรกร  
ผู้สอบบัญชี หรือพนักงานเจ้าหน้าที่ซึ่งนายทะเบียนกลุ่มเกษตรกรมอบหมาย มีอำนาจเข้าไป  
ตรวจสอบในสำนักงานของกลุ่มเกษตรกรระหว่างเวลาทำงานของกลุ่มเกษตรกรได้ เพื่อการมีใช้  
คณะกรรมการดำเนินการ ผู้ตรวจสอบกิจการ เจ้าหน้าที่ของกลุ่มเกษตรกรหรือสมาชิกซึ่งเป็น  
ผู้เกี่ยวข้องอำนวยความสะดวกและอำนวยความสะดวก หรือให้คำชี้แจงแก่ผู้ตรวจสอบ

**หมวดที่ 10**

**เจ้าหน้าที่ของกลุ่มเกษตรกร**

ข้อ 74 การจ้างและแต่งตั้งเจ้าหน้าที่ของกลุ่มเกษตรกร เจ้าหน้าที่ของกลุ่ม  
เกษตรกรหมายความว่าผู้จ้างและแต่งตั้งผู้จ้างและแต่งตั้งให้ดำรง  
ตำแหน่งหน้าที่ประจำ

คณะกรรมการดำเนินการหรือเจ้าหน้าที่ซึ่งมีความซื่อสัตย์ สุจริต  
ความรู้ ความสามารถ และความเหมาะสมแก่หน้าที่ เพื่อจ้างและแต่งตั้งเป็นผู้จัดการคนหนึ่งและ

สำนักงานสหกรณ์จังหวัดเลย

..... (ผู้ตรวจ)

นาย..... (นาย.....)

.....  
.....  
.....

เจ้าหน้าที่อื่น ๆ ของกลุ่มเกษตรกรรมที่จำเป็น ทั้งอาจมีการหมดตราเงิน, ตีเงินและสำนักงานอื่น ๆ ตลอดจนให้ออกได้ตาม ที่เห็นสมควร แล้วเสนอที่ประชุมใหญ่ทราบดีมีการประชุมคราวต่อไป

ในการจัดจ้างผู้จัดการหรือเจ้าหน้าที่อื่น ๆ ของกลุ่มเกษตรกรรมต้องทำหนังสือสัญญาจ้างให้เป็นหลักฐาน และให้คณะกรรมการดำเนินการเรียกเก็บประกันอันสมควรตามประเภทงาน

ข้อวินิจฉัยของคณะกรรมการดำเนินการดำเนินการตามความในวรรคก่อน ดังต่อไปนี้ได้รับความเห็นชอบจากพนักงานเจ้าหน้าที่ด้วย

ในการจ้างผู้จัดการ ต้องให้ผู้รับทราบและรับหนังสือปฏิบัติหน้าที่ดังกล่าวไว้ในข้อ 75

ข้อ 75 หน้า ๓ ของผู้จัดการ ผู้จัดการหรือเจ้าหน้าที่อื่น ๆ ของกลุ่มเกษตรกรรมที่จ้างไปเกี่ยวกับบรรดากิจการประจำกลุ่มเกษตรกรรมทั้งนี้หรือต่อไป

- (1) ควบคุมและควบคุมการรับเลือกเข้าเป็นสมาชิกให้เป็นมาตรฐานต้อง ตลอดจนเงินอุดหนุนจัดให้ผู้เข้าเป็นสมาชิกลงลายมือชื่อเฉพาะเป็นสมาชิก และชำระค่าธรรมเนียมนายหน้า
- (2) เป็นธุระในการเก็บค่าหุ้น โบนัส และจ่ายคืนค่าหุ้น
- (3) เป็นธุระในการขอขบขอมค่าภาษี จ่ายเงินกู้ จัดทำเอกสารเกี่ยวกับเงินกู้ทั้งปวงตามแบบที่กลุ่มเกษตรกรรมกำหนดไว้ให้ครบถ้วนสมบูรณ์ ตลอดจนหลักประกัน และดำเนินการอื่น ๆ เกี่ยวกับเรื่องเงินกู้
- (4) ดูแลการจัดตั้งและทำการรายงานการเงินกลุ่มบัญชีเงินกู้ให้แก่สมาชิกผู้กู้ให้โดยถูกต้อง
- (5) จัดการทั่วไปในส่วนที่เกี่ยวกับธุรกิจที่พึงประสงค์ตามความมุ่งหมายของกลุ่มเกษตรกรรม
- (6) เป็นธุระภาคอื่นในเรื่องการทวงใบรับ เรียกใบรับ หรือจัดให้มีใบสำคัญเกี่ยวกับ การซื้อขาย และใบทำธุรกิจต่าง ๆ ของกลุ่มเกษตรกรรม ทั้งนี้ต้องเป็นไปด้วยความเที่ยงตรงสุจริต
- (7) กำหนดหน้าที่และวิธีปฏิบัติของบรรดาเจ้าหน้าที่ของกลุ่มเกษตรกรรมและเป็นผู้บังคับบัญชา และรับผิดชอบและดูแลการงานของเจ้าหน้าที่เหล่านี้ ให้เข้าไปได้โดยถูกต้องเรียบร้อย
- (8) เป็นธุระในการส่งเสริมและเผยแพร่วิสาหกิจเกษตร หรือการประกอบอาชีพผู้สมาชิก การจัดทำงบดุลหรือ หนี้สินและทุน งบกำไรและค่าใช้จ่ายเกี่ยวกับทะเบียนเกษตรกรรมอื่น ๆ สำหรับสมาชิกการศึกษารอบรมของเกษตรกรรมและทางอื่น ๆ ที่เกี่ยวข้องในหมู่สมาชิก
- (9) เป็นธุระในการนัดเรียกประชุมใหญ่และประชุมคณะกรรมการดำเนินการ

สำนักงานสหกรณ์จังหวัดเลย ๑๖/๑๒/๖๒ จันทนา ๖๒๒

*[Signature]*

..... (ผู้ตรวจ) ไทยรัตน์ ศรีพงษ์

- (10) เข่าจ้างบรรณารักษ์และเจ้าหน้าที่บริหารประชุมใหญ่ และประชุมคณะกรรมการ  
ดำเนินการ เว้นแต่ในกรณีที่ประชุมวัน ๆ มีให้จำนวน
- (11) ปฏิบัติการเกี่ยวกับหนังสือได้ตรงในกิจการของกลุ่มเกษตรกร
- (12) รับผิดชอบในการจัดการทำบัญชีและทะเบียนต่าง ๆ ของกลุ่มเกษตรกรให้  
ถูกต้องครบถ้วนและในปัจจุบัน
- (13) รับผิดชอบตรวจสอบรายการรับจ่ายเงินทั้งปวงของกลุ่มเกษตรกรให้เป็นตามบัญชี  
ของคณะกรรมการ ไม่สำคัญและแยกต่าง ๆ เกี่ยวกับการเงินของกลุ่มเกษตรกรไว้โดยครบถ้วน
- (14) รักษาสิทธิของกลุ่มเกษตรกรภายในจำนวนที่คณะกรรมการดำเนินการ  
อนุญาตให้ทำเรื่องไว้ใช้ในกิจการของกลุ่มเกษตรกร และจัดการสิ่งเบียดเบียนของกลุ่มเกษตรกร นอกจาก  
จำนวนดังกล่าวมีข้อจำกัดตามที่คณะกรรมการดำเนินการกำหนด
- (15) ศึกษาและผลิตผลผลิตในตลาดต่าง ๆ เพื่อเป็นหลักในการพิจารณาทำเนิการของ  
กลุ่มเกษตรกรที่บังให้คณะกรรมการแจ้งให้คณะกรรมการดำเนินการและสมาชิกทราบความ  
เคลื่อนไหวของราคาผลผลิตนั้น ๆ ด้วย
- (16) รักษาและรับผิดชอบตรวจสอบที่ดิน สำนักงาน ซากปรัง และทรัพย์สิน  
อื่น ๆ ของกลุ่มเกษตรกรตลอดจนผลิตผลหรือสินค้าอื่น ๆ ซึ่งอยู่ในความควบคุมของเกษตรกร ให้อยู่ใน  
สภาพอันดีและปลอดภัย
- (17) เสนอรายงานกิจการประจำเดือนและรายงานประจำปีของกลุ่มเกษตรกรต่อ  
คณะกรรมการดำเนินการ
- (18) ปฏิบัติการอื่น ๆ ตามที่คณะกรรมการดำเนินการมอบให้ หรือตามที่ควรกระทำ  
เพื่อใช้ในการทำหน้าที่ของคณะผู้บริหาร

ในการปฏิบัติหน้าที่ ผู้บริหารต้องกระทำตามข้อบังคับและระเบียบของกลุ่มเกษตรกร  
ตลอดจนคำสั่งของคณะกรรมการดำเนินการ ในกรณีที่ไม่ปฏิบัติตามระเบียบหรือคำสั่งดังกล่าว  
นั้น ก็ต้องกระทำตาม พวงต้นควรเพื่อให้บังเกิดผลดีแก่กลุ่มเกษตรกร

ข้อ 76 การปฏิบัติหน้าที่แทนผู้จัดการ ถ้าผู้จัดการไม่อยู่หรือไม่สามารถปฏิบัติหน้าที่  
ได้ ให้ผู้ช่วยผู้จัดการหรือเจ้าหน้าที่อื่นตามที่คณะกรรมการดำเนินการกำหนดไว้ เป็นผู้ปฏิบัติหน้าที่  
แทน

ข้อ 77 การเปลี่ยนผู้จัดการ ในกรณีที่มีการเปลี่ยนผู้จัดการ ให้คณะกรรมการ  
ดำเนินการจัดให้มีการเลือกคนจกสมาชิกฐานอื่นแจ้งจึงทางบัญชีและการเงิน กิจเบรชการทรัพย์สิน  
ของกลุ่มเกษตรกร ตลอดจนผลิตผลและสินค้าอื่น ๆ ซึ่งอยู่ในความควบคุมของเกษตรกรเพื่อทราบ  
ฐานะอันแท้จริงของกลุ่มเกษตรกรก่อนที่จะได้ลงมือกัน

สำหรับคณะกรรมการจังหวัดเลย *สงวนลิขสิทธิ์*  
*Jim* (ผู้ตรวจ) *ท.อ.อ.อ.* *ท.อ.อ.อ.*  
 (นางฟ้าศิริกร วงศ์โลกสง)

หมวดที่ 11

ข้อเบ็ดเตล็ด

ประธานในที่ประชุม

ข้อ 78 ประธานในที่ประชุม ในการประชุมใหญ่ หรือการประชุมคณะกรรมการ  
ดำเนินการให้ประธานกรรมการเป็นประธานในที่ประชุม ถ้าประธานกรรมการไม่อยู่ในที่ประชุมให้  
รองประธานกรรมการเป็นประธานในที่ประชุม และถ้ารองประธานกรรมการไม่อยู่ที่ประชุมเลือก  
กรรมการดำเนินการซึ่งเข้าประชุม คนหนึ่งขึ้นเป็นประธานในที่ประชุมเฉพาะคราว

ในการประชุมหน่วย ให้หัวหน้าหน่วยเป็นประธานในที่ประชุม ถ้าหัวหน้าหน่วยไม่อยู่  
ในที่ประชุมให้ผู้ช่วยหัวหน้าหน่วยเป็นประธานในที่ประชุมและถ้าผู้ช่วยหัวหน้าหน่วยไม่อยู่ด้วยก็ได้  
ประชุมเลือกสมาชิกซึ่งเข้าประชุมคนหนึ่งขึ้นเป็นประธานในที่ประชุมเฉพาะคราว

รายงานการประชุม

ข้อ 79 รายงานการประชุม ในการประชุมใหญ่ หรือการประชุมคณะกรรมการ  
ดำเนินการต้องจัดไว้บันทึกเรื่องที่ประชุมไว้ซึ่งตั้งต้นไว้ไม่สมควรขงานการประชุมและให้ประธาน  
ในที่ประชุมกับกรรมการดำเนินการคนหนึ่งซึ่งเข้าประชุมในวัน ๆ ลงลายมือใช้เป็นสำคัญ

การลงลายมือชื่อแทนกลุ่มเกษตรกร

ข้อ 80 การลงลายมือชื่อ แทนกลุ่มเกษตรกร การลงลายมือชื่อแทนกลุ่มเกษตรกร  
เพื่อให้มีผลผูกพันกลุ่มเกษตรกรนั้น ให้กำหนดไว้ดังต่อไปนี้

(1) ในหนังสือพิมพ์ซึ่งกลุ่มเกษตรกรเป็นผู้พิมพ์ การจำหน่ายซึ่งกลุ่มเกษตรกรเป็นผู้  
จำหน่าย การเปิดหรือรับเงินกู้ การลงนามในเช็ค ตราสารที่พิมพ์ลงข้างขึ้น ตลอดจนการถอนเงิน  
ฝาก หรือเงินลงทุนของกลุ่มเกษตรกร จะต้องลงลายมือชื่อของประธานกรรมการหรือรองประธาน  
กรรมการ หรือเลขานุการ หรือหัวหน้าหมู่ หรือผู้จัดการรวมสองคน

(2) ในนิติกรรมและเอกสารที่รับเงินซึ่งส่งถึงกลุ่มเกษตรกรโดยหน่วยงานนิติ  
หรือทางอื่น ใบรับเงินค่าหุ้น ใบชำระหนี้เงินกู้ การรับจำหน่าย และอื่น ๆ (นอกจากที่กล่าวไว้ใน (1)  
ข้างบนนี้) จะต้องลงลายมือชื่อของประธานกรรมการ หรือรองประธานกรรมการ หรือเลขานุการหรือ  
นายหมู่ หรือผู้จัดการรวมใดคนหนึ่ง

ผู้มีอำนาจลงลายมือชื่อได้โดย  
..... (ผู้ตรวจ)  
..... (นายหมู่หรือผู้จัดการรวม)

ระเบียบของกลุ่มเกษตรกร

ข้อ 31 ระเบียบต่าง ๆ ของกลุ่มเกษตรกร ซึ่งดำเนินการให้เป็นไปตาม  
วัตถุประสงค์ของกลุ่มเกษตรกร

ระเบียบที่กำหนดขึ้นนั้น ต้องได้รับความเห็นชอบจากคณะกรรมการดำเนินการ เช่น  
แต่ในกรณีที่มีกฎหมายกำหนดไว้เป็นพิเศษก็ต้องได้รับความเห็นชอบตามที่กำหนดไว้รับ ได้แก่

(1) ระเบียบว่าด้วย การรับฝากเงินประเภทออมทรัพย์หรือประเภทประจำจากสมาชิก  
หรือกลุ่มเกษตรกรอื่น เห็นชอบโดยนายทะเบียนสหกรณ์

(2) ระเบียบว่าด้วยการใช้เงินกู้ยืมจากกลุ่มเกษตรกร เห็นชอบโดยนายทะเบียน  
กลุ่มเกษตรกรประจำจังหวัด

(3) ระเบียบว่าด้วยหน่วยช่วยเหลือสหกรณ์และกลุ่มเกษตรกรประเภทต่าง ๆ เห็นชอบโดยนาย  
ทะเบียนกลุ่มเกษตรกรประจำจังหวัด

(4) ระเบียบว่าด้วยการรับจ่ายและเก็บรักษาเงิน เห็นชอบโดยนายทะเบียนกลุ่ม  
เกษตรกรประจำจังหวัด

(5) ระเบียบว่าด้วยเจ้าหน้าที่ของกลุ่มเกษตรกร เห็นชอบโดยนายทะเบียนกลุ่ม  
เกษตรกรประจำจังหวัด

(6) ระเบียบว่าด้วยการใช้ทุนเพื่อสาธารณประโยชน์ เห็นชอบโดยนายทะเบียน  
กลุ่มเกษตรกรประจำจังหวัด

(7) ระเบียบว่าด้วยขบวนการที่ปรึกษาและที่ปรึกษาเกษตรกรที่ดี เห็นชอบโดยนายทะเบียน  
กลุ่มเกษตรกรประจำจังหวัด

(8) ระเบียบอื่นๆที่คณะกรรมการดำเนินการเห็นสมควรกำหนดไว้ให้มี เพื่อสะดวก  
และเป็นแนวทางในการปฏิบัติงานของกลุ่มเกษตรกร

การแก้ไขเพิ่มเติมข้อบังคับ

ข้อ 32 การแก้ไขเพิ่มเติมข้อบังคับ กลุ่มเกษตรกรอาจแก้ไขเพิ่มเติมข้อบังคับได้  
โดยมติของที่ประชุมใหญ่ซึ่งได้คะแนนเสียงไม่น้อยกว่าสองในสามของจำนวนสมาชิกที่มาประชุมและ  
ต้องยื่นคำขออนุญาตขอใช้ข้อบังคับเพิ่มเติมต่อนายทะเบียนกลุ่มเกษตรกรประจำจังหวัดภายใน  
สามสิบวันนับแต่วันประชุมใหญ่ลงมติเมื่อนายทะเบียนกลุ่มเกษตรกรประจำจังหวัดอนุญาต  
แล้ว การแก้ไขเพิ่มเติมข้อบังคับนั้นจึงเป็นอันสมบูรณ์

คำปรึกษากลุ่มเกษตรกรจังหวัดเลย *วิจิตร* จังหวัดเลย  
*วิจิตร* (ผู้ตรวจ) *วิจิตร* *วิจิตร*  
(นายวิจิตร วิจิตร)



ข้อ 85 การเปลี่ยนชื่อของกลุ่มเกษตรกร ถ้ากลุ่มเกษตรกรแก้ไขเพิ่มเติมข้อบังคับ โดยการประชุมของสมาชิกกลุ่มเกษตรกร นอกจาก ต้องดำเนินการตามข้อ 82 แล้ว ให้กลุ่มเกษตรกรยื่นใบ ทะเบียนจัดตั้งกลุ่มเกษตรกร เพื่อนำทะเบียนกลุ่มเกษตรกรประจำจังหวัดขอใบทะเบียนการเปลี่ยน ชื่อให้แก่กลุ่มเกษตรกรด้วย

การจำหน่ายทรัพย์สินเมื่อกลุ่มเกษตรกรต้องเลิก

ข้อ 84 การจำหน่ายทรัพย์สินเมื่อกลุ่มเกษตรกรต้องเลิก เมื่อกลุ่มเกษตรกรต้อง เลิก และได้จัดการระบัญชีตามกฎหมายว่าด้วยบัญชีโดยสมบูรณ์ แล้วจึงได้ชำระหนี้สินของกลุ่ม เกษตรกรเสร็จสิ้นแล้ว ถ้ามีทรัพย์สินคงอยู่ให้ให้ผู้ชำระบัญชีชำระค่าตัวคงต่อไปมี

- (1) จ่ายคืนค่าหุ้นให้แก่สมาชิกไปเกินมูลค่าหุ้นที่ชำระแล้ว
- (2) จ่ายเป็นเงินปันผลตามหุ้นที่ชำระแล้ว ตามข้อ 81 (1)
- (3) จ่ายเป็นเงินเฉลี่ยคืนให้แก่สมาชิก ตามข้อ 81 (2)

การจ่ายเป็นเงินตาม (2) และ (3) เมื่อรวมกันทั้งสิ้นต้องไม่เกินยอดรวมหนี้จำนวน เงินกำไรสุทธิจากกลุ่มเกษตรกรที่นำมาใช้ในระหว่างปีให้เลิกกลุ่มเกษตรกร

ถ้ายังมีทรัพย์สินเหลืออยู่ ให้ผู้ชำระบัญชีมอบให้แก่ทะเบียนกลุ่มเกษตรกรเก็บ รักษาไว้เพื่อโอนให้แก่กลุ่มเกษตรกรระดับเดียวกันตามมติที่ประชุมใหญ่

ข้อ 85 ที่ปรึกษาและที่ปรึกษากิตติมศักดิ์ คณะกรรมการดำเนินการราชการเชิญ สมาชิกหรือบุคคลภายนอกซึ่งทรงคุณวุฒิมีความรู้ความชำนาญและเหมาะสมเป็นที่ปรึกษาและที่ ประเมินกิตติมศักดิ์ได้จำนวนไม่เกินห้าคน เพื่อให้ความเห็นและคำแนะนำการดำเนินงานทั่วไปของกลุ่ม เกษตรกร ทั้งนี้ ได้เป็นไปตามระเบียบที่กลุ่มเกษตรกรกำหนด

ข้อ 86 การดำเนินคดีเกี่ยวกับความเสียหาย ในกรณีที่มีทรัพย์สินของกลุ่มเกษตรกร ถูกทำลายหรือเสียหายโดยประการใดๆก็ดี หรือในกรณีมีกลุ่มเกษตรกรเรียกคืนเงินกู้ แต่ไม่ได้ชำระ หนี้เงินกู้ก็ดี คณะกรรมการดำเนินการต้องร้องทุกข์ หรือฟ้องคดีในชั้นศาลตามความ

ข้อ 87 การตีความในข้อบังคับ ถ้ามีปัญหาเกี่ยวกับการตีความในข้อบังคับข้อใด ให้กลุ่มเกษตรกรเสนอปัญหาขึ้นที่นายทะเบียนกลุ่มเกษตรกรประจำจังหวัด เพื่อขอคำวินิจฉัย และ ให้กลุ่มเกษตรกรมีปฏิบัติตามแนวทางดังกล่าวด้วย

ข้อ 88 ทรัพย์สินของกลุ่มเกษตรกร การจำหน่ายทรัพย์สินหรือสิทธิของ กลุ่มเกษตรกรต้องได้รับความเห็นชอบจากคณะกรรมการดำเนินการเป็นเอกฉันท์ และต้องได้รับความ เห็นชอบจากที่ประชุมใหญ่ด้วย

สำนักงานสหกรณ์จังหวัดนนทบุรี  
..... (ผู้ตรวจ)  
(นางพัชรีวีระ วงศ์โคตกลุง)

สมชาย จันทราธิราช  
ทนาย  
พิชญะพร

การลงมติเห็นชอบของที่ประชุมใหญ่ตามความในวรรคแรก ให้ถือเสียงข้างมากของสมาชิกทั้งหมดประชุม

ที่ประชุมใหญ่ของผู้ซึ่งจะเป็นสมาชิกของกลุ่มเกษตรกร ทุกรายแล้ว และอนุมัติพิจารณา ขยายบังคับข้างต้นนี้ เมื่อวันที่...14...พฤศจิกายน...2558...ตกลงให้ถือใช้เป็นข้อบังคับของกลุ่มเกษตรกรได้

..... *สุวิชัย จันทร์สวัสดิ์* ..... ประธานในที่ประชุม  
 นาย *สุวิชัย จันทร์สวัสดิ์*  
 นาย *ไพฑูริศ ศรีทองดี* เลขานุการในที่ประชุม  
 นาย *ไพฑูริศ ศรีทองดี*  
 ..... พนักงานเจ้าหน้าที่ผู้เข้าร่วมประชุม  
 (นางพัชรีกร วงศ์โคกสูง)  
 ผู้จัดการสหกรณ์ทำนาบุญศิริ



ภาคผนวก ค

พรก. ที่เกี่ยวข้องกับการจัดตั้งกลุ่มเกษตรกร

## พระราชบัญญัติ

## สหกรณ์

พ.ศ. 2542

ภูมิพลอดุลยเดช ป.ร.

ให้ไว้ ณ วันที่ ๑๖ เมษายน พ.ศ. ๒๕๔๒

เป็นปีที่ ๕๔ ในรัชกาลปัจจุบัน

พระบาทสมเด็จพระปรมินทรมหาภูมิพลอดุลยเดช มีพระบรมราชโองการโปรดเกล้าฯ

ให้ประกาศว่า

โดยที่เป็นการสมควรปรับปรุงกฎหมายว่าด้วยสหกรณ์

พระราชบัญญัตินี้มีบทบัญญัติบางประการเกี่ยวกับการจำกัดสิทธิและเสรีภาพของบุคคล  
ซึ่งมาตรา ๒๘ ประกอบกับมาตรา ๓๕ และมาตรา ๔๕ ของรัฐธรรมนูญแห่งราชอาณาจักรไทย บัญญัติให้  
กระทำได้โดยอาศัยอำนาจตามบทบัญญัติแห่งกฎหมาย

จึงทรงพระกรุณาโปรดเกล้าฯ ให้ตราพระราชบัญญัติขึ้นไว้โดยคำแนะนำและยินยอม  
ของรัฐสภา ดังต่อไปนี้

มาตรา ๑ พระราชบัญญัตินี้เรียกว่า "พระราชบัญญัติสหกรณ์ พ.ศ. ๒๕๔๒"

มาตรา ๒ พระราชบัญญัตินี้ให้ใช้บังคับตั้งแต่วันถัดจากวันประกาศในราชกิจจานุเบกษา

เป็นส่วนไป

มาตรา ๓ ให้ยกเลิก

(๑) พระราชบัญญัติสหกรณ์ พ.ศ. ๒๕๑๑

(2) ประกาศของคณะปฏิวัติ ฉบับที่ ๑๔๐ ลงวันที่ ๑ พฤษภาคม พ.ศ. ๒๕๑๕

(๓) ประกาศของคณะปฏิวัติ ฉบับที่ ๒๔๗ ลงวันที่ ๗ พฤศจิกายน พ.ศ. ๒๕๑๕

(๔) พระราชบัญญัติสหกรณ์ (ฉบับที่ ๒) พ.ศ. ๒๕๒๔

มาตรา ๔ ในพระราชบัญญัตินี้

"สหกรณ์" หมายความว่า คณะบุคคลซึ่งร่วมกันดำเนินกิจการเพื่อประโยชน์ทางเศรษฐกิจ  
และสังคม โดยช่วยเหลือตนเองและช่วยเหลือซึ่งกันและกัน และได้จดทะเบียนตามพระราชบัญญัตินี้

"สมาชิก" หมายความว่า สมาชิกของสหกรณ์ หรือสมาชิกกลุ่มเกษตรกร

"พนักงานเจ้าหน้าที่" หมายความว่า ผู้ซึ่งรัฐมนตรีแต่งตั้งให้ปฏิบัติราชการตาม  
พระราชบัญญัตินี้

“รัฐมนตรี” หมายความว่า รัฐมนตรีผู้รักษาการตามพระราชบัญญัตินี้

มาตรา ๕ ให้รัฐมนตรีว่าการกระทรวงเกษตรและสหกรณ์รักษาการตามพระราชบัญญัตินี้ และให้มีอำนาจแต่งตั้งพนักงานเจ้าหน้าที่ กับออกกฎกระทรวงเพื่อปฏิบัติการตามพระราชบัญญัตินี้ กฎกระทรวงนั้น เมื่อได้ประกาศในราชกิจจานุเบกษาแล้วให้ใช้บังคับได้

#### หมวด ๑

#### บททั่วไป

มาตรา ๖ ถ้าสหกรณ์เกี่ยวข้องในกิจการใดที่กฎหมายกำหนดให้จดทะเบียนสำหรับการได้มา การจำหน่าย การยกขึ้นเป็นข้อต่อสู้ หรือการยึดเหนี่ยวซึ่งกรรมสิทธิ์ในอสังหาริมทรัพย์หรือทรัพย์สินอันเกี่ยวกับอสังหาริมทรัพย์ การจดทะเบียนเช่นนั้น ให้ได้รับยกเว้นไม่เสียค่าธรรมเนียม

มาตรา ๗ ห้ามมิให้ผู้ใดนอกจากสหกรณ์และต้นนิบาตสหกรณ์แห่งประเทศไทย ใช้คำว่า “สหกรณ์” เป็นชื่อหรือส่วนหนึ่งของชื่อในทางธุรกิจ

มาตรา ๘ ทุนกลางของบรรดาสหกรณ์ไม่จำกัดตามมาตรา ๒๑ (๒) แห่งพระราชบัญญัติสหกรณ์ พ.ศ. ๒๕๑๑ ให้กระทรวงเกษตรและสหกรณ์จัดการฝากไว้ที่ธนาคารออมสิน ธนาคารกรุงไทย จำกัด (มหาชน) หรือธนาคารเพื่อการเกษตรและสหกรณ์การเกษตร หรือฝากไว้ที่สถาบันการเงินอื่นใด โดยได้รับความเห็นชอบจากคณะกรรมการพัฒนาการสหกรณ์แห่งชาติ หรือลงทุนตามระเบียบที่กระทรวงเกษตรและสหกรณ์กำหนด

ดอกเบี้ยที่เกิดขึ้นจากทุนกลางให้กระทรวงเกษตรและสหกรณ์มีอำนาจจ่ายขาดให้แก่ต้นนิบาตสหกรณ์แห่งประเทศไทย เพื่อใช้จ่ายในกิจการตามที่กำหนดไว้ในมาตรา ๑๑๐

#### หมวด ๒

#### การกำกับและส่งเสริมสหกรณ์

#### ส่วนที่ ๑

#### คณะกรรมการพัฒนาการสหกรณ์แห่งชาติ

มาตรา ๙ ให้มีคณะกรรมการพัฒนาการสหกรณ์แห่งชาติ ประกอบด้วยรัฐมนตรี เป็นประธานกรรมการ ปลัดกระทรวงเกษตรและสหกรณ์ เป็นรองประธานกรรมการ เลขานุการสำนักงานเศรษฐกิจการเกษตร อธิบดีกรมการค้าภายใน อธิบดีกรมตรวจบัญชีสหกรณ์ อธิบดีกรมส่งเสริมการเกษตร อธิบดีกรมประมง อธิบดีกรมปศุสัตว์ อธิบดีกรมส่งเสริมอุตสาหกรรม ผู้แทนกระทรวงศึกษาธิการ ผู้แทน

กระทรวงการคลัง ผู้แทนสำนักงบประมาณ ผู้แทนสำนักงานคณะกรรมการพัฒนาการเศรษฐกิจและสังคมแห่งชาติ ผู้แทนธนาคารเพื่อการเกษตรและสหกรณ์การเกษตร ผู้แทนสันนิบาตสหกรณ์แห่งประเทศไทย ประธานกรรมการดำเนินการชุมนุมสหกรณ์ระดับประเทศประเภทละหนึ่งคน ประธานคณะกรรมการกลางกลุ่มเกษตรระดับประเทศหนึ่งคนเป็นกรรมการโดยตำแหน่ง และผู้ทรงคุณวุฒิซึ่งรัฐมนตรีแต่งตั้งไม่เกินห้าคนเป็นกรรมการ

ผู้อธิบดีกรมส่งเสริมสหกรณ์เป็นกรรมการและเลขานุการ ผู้อำนวยการสันนิบาตสหกรณ์แห่งประเทศไทย เป็นผู้ช่วยเลขานุการ

ผู้ทรงคุณวุฒิสามวาระคนหนึ่ง ให้คณะกรรมการพัฒนาการสหกรณ์แห่งชาติซึ่งเป็นกรรมการโดยตำแหน่ง คัดเลือกผู้ที่มีความเชี่ยวชาญเป็นที่ประจักษ์สำเนาการบริหารสหกรณ์

มาตรา ๑๑ คณะกรรมการพัฒนาการสหกรณ์แห่งชาติ มีอำนาจหน้าที่ ดังต่อไปนี้

- (๑) เสนอความเห็นต่อคณะรัฐมนตรีในเรื่องนโยบายและแนวทางในการพัฒนาการสหกรณ์ให้สอดคล้องกับภาวะเศรษฐกิจและสังคมของประเทศ
- (๒) กำหนดนโยบายและแผนพัฒนาการสหกรณ์ ให้สอดคล้องกับระยะเวลาของแผนพัฒนาเศรษฐกิจและสังคมแห่งชาติ
- (๓) กำหนดแนวทางในการส่งเสริมและสนับสนุนการขยายธุรกิจและกิจการของสหกรณ์ รวมทั้งการร่วมมือกับภาคเอกชนให้มีส่วนในการพัฒนาการสหกรณ์
- (๔) กำหนดแนวทางในการประสานงานระหว่างส่วนราชการ รัฐวิสาหกิจหรือภาคเอกชน เพื่อให้การส่งเสริมสนับสนุนกิจการของสหกรณ์
- (๕) พิจารณาแก้ไขปัญหาและอุปสรรคตลอดจนข้อขัดข้องที่ทำให้ในนโยบายและแผนการพัฒนาการสหกรณ์ไม่อาจบรรลุเป้าหมาย

(๖) พิจารณาเรื่องอื่นใดที่เกี่ยวข้องกับสหกรณ์ตามที่คณะรัฐมนตรีมอบหมาย

(๗) มีอำนาจและหน้าที่ตามที่บัญญัติไว้ในพระราชบัญญัตินี้

มาตรา ๑๑ ให้กรรมการซึ่งรัฐมนตรีแต่งตั้งอยู่ในตำแหน่งคราวละสองปี

ในกรณีมีการแต่งตั้งกรรมการในระหว่างที่กรรมการซึ่งแต่งตั้งไว้แล้วยังมีวาระอยู่ในตำแหน่งไม่ว่าจะเป็นการแต่งตั้งเพิ่มขึ้นหรือแต่งตั้งซ่อม ให้ผู้ได้รับแต่งตั้งนั้นอยู่ในตำแหน่งเท่ากับวาระที่เหลืออยู่ของกรรมการซึ่งได้แต่งตั้งไว้แล้วนั้น

มาตรา ๑๒ นอกจากการพ้นจากตำแหน่งตามวาระสามมาตรา ๑๑ กรรมการ

ผู้ทรงคุณวุฒิ พ้นจากตำแหน่งเมื่อ

- (๑) ตาย
- (๒) ลาออก
- (๓) รัฐมนตรีให้ออก

- (๔) เป็นบุคคลล้มละลาย
- (๕) เป็นคนไร้ความสามารถหรือคนเสมือนไร้ความสามารถ
- (๖) ได้รับโทษจำคุกโดยคำพิพากษาถึงที่สุดให้จำคุก เว้นแต่เป็นโทษสำหรับความผิดที่ได้กระทำโดยประมาทหรือความผิดลหุโทษ

มาตรา ๑๓ การประชุมคณะกรรมการพัฒนาการสหกรณ์แห่งชาติ ต้องมีกรรมการมาประชุมไม่น้อยกว่ากึ่งหนึ่งของจำนวนกรรมการทั้งหมด จึงจะเป็นองค์ประชุม

ในการประชุมครั้งใดถ้าประธานกรรมการไม่มาประชุมหรือไม่อาจปฏิบัติหน้าที่ได้ ให้รองประธานกรรมการเป็นประธานในที่ประชุม ในกรณีที่ประธานกรรมการและรองประธานกรรมการไม่มาประชุมหรือไม่อาจปฏิบัติหน้าที่ได้ ให้กรรมการที่มาประชุมเลือกกรรมการคนหนึ่งเป็นประธานในที่ประชุม

การวินิจฉัยชี้ขาดของที่ประชุมให้ถือเสียงข้างมาก กรรมการคนหนึ่งให้มีเสียงหนึ่งในการลงคะแนน ถ้าคะแนนเสียงเท่ากัน ให้ประธานในที่ประชุมออกเสียงเพิ่มขึ้นอีกเสียงหนึ่งเป็นเสียงชี้ขาด

ในกรณีที่ประธานออกเสียงชี้ขาด ต้องให้มีบันทึกเหตุผลทั้งสองฝ่ายไว้ด้วย

มาตรา ๑๔ คณะกรรมการพัฒนาการสหกรณ์แห่งชาติอาจแต่งตั้งคณะอนุกรรมการเพื่อพิจารณาหรือปฏิบัติการตามที่คณะกรรมการพัฒนาการสหกรณ์แห่งชาติมอบหมายได้

การประชุมของคณะอนุกรรมการตามวรรคหนึ่งให้นำมาตรา ๑๓ มาใช้บังคับโดยอนุโลม

## ส่วนที่ ๒

### นายทะเบียนสหกรณ์

-----

มาตรา ๑๕ ให้ปลัดกระทรวงเกษตรและสหกรณ์เป็นนายทะเบียนสหกรณ์

ให้นายทะเบียนสหกรณ์แต่งตั้งข้าราชการในสังกัดกระทรวงเกษตรและสหกรณ์

ซึ่งมีตำแหน่งไม่ต่ำกว่าผู้อำนวยการกองหรือเทียบเท่าเป็นรองนายทะเบียนสหกรณ์ มีอำนาจหน้าที่ตามที่บัญญัติไว้ในพระราชบัญญัตินี้ หรือตามที่นายทะเบียนสหกรณ์มอบหมาย

การแต่งตั้งตามวรรคสองให้ประกาศในราชกิจจานุเบกษา

มาตรา ๑๖ ให้นายทะเบียนสหกรณ์มีอำนาจหน้าที่ ดังต่อไปนี้

- (๑) รับจดทะเบียน ส่งเสริม ช่วยเหลือ แนะนำ และกำกับดูแลสหกรณ์ให้เป็นไปตามบทแห่งพระราชบัญญัตินี้และกฎหมายอื่น
- (๒) กำหนดระบบบัญชีและมาตรฐานการสอบบัญชีตลอดจนสมุดและแบบรายงานต่าง ๆ ที่สหกรณ์ต้องยื่นส่งนายทะเบียนสหกรณ์ รวมทั้งแบบพิมพ์อื่น ๆ ที่ต้องใช้ในการปฏิบัติตามพระราชบัญญัตินี้
- (๓) แต่งตั้งผู้สอบบัญชี ผู้ตรวจการสหกรณ์ และผู้ชำระบัญชี

(๔) ออกคำสั่งให้มีการตรวจสอบ หรือไต่สวนเกี่ยวกับการจัดตั้ง การดำเนินงาน หรือฐานะการเงินของสหกรณ์

(๕) ตั้งให้ระับการดำเนินงานทั้งหมด หรือบางส่วนของสหกรณ์ หรือให้เลิกสหกรณ์ ถ้าเห็นว่าสหกรณ์กระทำการ หรือละเว้นกระทำการอันอาจก่อให้เกิดความเสียหายแก่สหกรณ์หรือสมาชิก

(๖) ถอนชื่อสหกรณ์ออกจากทะเบียนสหกรณ์

(๗) จัดทำรายงานประจำปีแยกตามประเภทสหกรณ์เสนอต่อคณะกรรมการพัฒนาการสหกรณ์แห่งชาติ

(๘) ออกระเบียบ หรือคำสั่ง เพื่อให้มีการปฏิบัติการตามพระราชบัญญัตินี้ และเพื่อประโยชน์ในการดำเนินกิจการของสหกรณ์

(๙) กระทำการอื่นใดตามที่พระราชบัญญัตินี้กำหนดให้เป็นอำนาจหน้าที่ของนายทะเบียนสหกรณ์ หรือตามที่รัฐมนตรีมอบหมาย

บรรดาอำนาจของนายทะเบียนสหกรณ์ในการสั่ง การอนุญาต การอนุมัติ หรือการดำเนินการอื่นใดตามพระราชบัญญัตินี้ นายทะเบียนสหกรณ์อาจมอบอำนาจให้รองนายทะเบียนสหกรณ์ ผู้ตรวจการสหกรณ์ หรือพนักงานเจ้าหน้าที่ซึ่งนายทะเบียนสหกรณ์มอบหมายให้ปฏิบัติการแทนได้

การมอบอำนาจตามวรรคสองให้ประกาศในราชกิจจานุเบกษา

### ส่วนที่ ๓

#### การกำกับดูแลสหกรณ์

มาตรา ๑๑๗ นายทะเบียนสหกรณ์ รองนายทะเบียนสหกรณ์ ผู้ตรวจการสหกรณ์ ผู้สอบบัญชี หรือพนักงานเจ้าหน้าที่ซึ่งนายทะเบียนสหกรณ์มอบหมาย มีอำนาจออกคำสั่งเป็นหนังสือให้คณะกรรมการดำเนินการสหกรณ์ ผู้ตรวจสอบกิจการ ผู้จัดการ เจ้าหน้าที่ หรือเชิญสมาชิกของสหกรณ์ มาชี้แจงข้อเท็จจริงเกี่ยวกับกิจการของสหกรณ์หรือให้ส่งเอกสารเกี่ยวกับการดำเนินงาน หรือรายงานการประชุมของสหกรณ์ได้

มาตรา ๑๑๘ เพื่อปฏิบัติการตามพระราชบัญญัตินี้ให้นายทะเบียนสหกรณ์ รองนายทะเบียนสหกรณ์ ผู้ตรวจการสหกรณ์ ผู้สอบบัญชี หรือพนักงานเจ้าหน้าที่ ซึ่งนายทะเบียนสหกรณ์มอบหมาย มีอำนาจเข้าไปตรวจสอบในสำนักงานของสหกรณ์ ในระหว่างเวลาทำงานของสหกรณ์ได้ และให้ผู้ซึ่งเกี่ยวข้องกับอำนาจความสะดวกหรือช่วยเหลือหรือให้คำชี้แจงแก่ผู้ปฏิบัติการตามสมควร

ให้ผู้ปฏิบัติการตามวรรคหนึ่ง แสดงบัตรประจำตัวต่อผู้ซึ่งเกี่ยวข้อง

บัตรประจำตัวตามวรรคสอง ให้เป็นไปตามแบบที่รัฐมนตรีกำหนด



มาตรา ๑๘ ให้ผู้ตรวจการสหกรณ์มีอำนาจหน้าที่ตรวจสอบกิจการและฐานะการเงินของสหกรณ์ตามที่นายทะเบียนสหกรณ์กำหนด เมื่อตรวจสอบแล้วให้เสนอรายงานการตรวจสอบสื่อนายทะเบียนสหกรณ์

มาตรา ๒๐ ถ้าที่ประชุมใหญ่หรือที่ประชุมคณะกรรมการดำเนินการสหกรณ์ลงมติอันเป็นการฝ่าฝืนกฎหมาย ชี้อับค้ำฉ้อฉล เบียดเบียนของสหกรณ์ ฉ้อฉลหรือคำสั่งของนายทะเบียนสหกรณ์ให้นายทะเบียนสหกรณ์หรือรองนายทะเบียนสหกรณ์มีอำนาจสั่งยับยั้งหรือเพิกถอนมตินั้นได้

มาตรา ๒๑ ในกรณีที่เกิดกรรมการ ผู้จัดการ หรือเจ้าหน้าที่ของสหกรณ์ ทำให้สหกรณ์เสียหาย ถ้าสหกรณ์ไม่ร้องทุกข์หรือฟ้องคดี ให้นายทะเบียนสหกรณ์หรือรองนายทะเบียนสหกรณ์ร้องทุกข์หรือฟ้องคดีแทนสหกรณ์ได้ และให้พนักงานอัยการรับคำสั่งให้สหกรณ์ โดยให้สหกรณ์เป็นผู้ออกค่าใช้จ่ายที่เกี่ยวกับการร้องทุกข์ ฟ้องคดี หรือการว่าต่างแก่นายทะเบียนสหกรณ์ รองนายทะเบียนสหกรณ์ หรือพนักงานอัยการแล้วแต่กรณี

มาตรา ๒๒ ในกรณีที่คณะกรรมการดำเนินการสหกรณ์กระทำการ หรือละเว้นกระทำการในการปฏิบัติหน้าที่ของตน จนทำให้เสื่อมเสียผลประโยชน์ของสหกรณ์หรือสมาชิก หรือสหกรณ์มีข้อบกพร่องเกี่ยวกับการเงิน การบัญชี หรือกิจการหรือฐานะการเงิน ตามรายงานการสอบบัญชีหรือตามรายงานการตรวจสอบ ให้นายทะเบียนสหกรณ์มีอำนาจออกคำสั่งเป็นหนังสือให้ไปปฏิบัติการ ดังต่อไปนี้

- (๑) ให้คณะกรรมการดำเนินการสหกรณ์แก้ไขข้อบกพร่องตามวิธีการและระยะเวลาที่นายทะเบียนสหกรณ์กำหนด
- (๒) ให้คณะกรรมการดำเนินการสหกรณ์ระงับการปฏิบัติบางส่วนที่เป็นเหตุให้เกิดข้อบกพร่องหรือเสื่อมเสียผลประโยชน์ของสหกรณ์หรือสมาชิก
- (๓) ให้คณะกรรมการดำเนินการสหกรณ์หยุดปฏิบัติหน้าที่เป็นการชั่วคราวเพื่อแก้ไขข้อบกพร่องนั้นให้แล้วเสร็จตามวิธีการและภายในระยะเวลาที่นายทะเบียนสหกรณ์กำหนด
- (๔) ให้คณะกรรมการดำเนินการสหกรณ์พ้นจากตำแหน่งหนึ่งคณะ หรือให้กรรมการซึ่งเกี่ยวข้องกับการนั้นพ้นจากตำแหน่งกรรมการ

มาตรา ๒๓ สหกรณ์ใดจดทะเบียนจัดตั้งขึ้นยังไม่เกินสามปีหรือมีผลการดำเนินงานขาดทุนติดต่อกันเกินสองปี เมื่อสหกรณ์ร้องขอ หรือนายทะเบียนสหกรณ์หรือคณะกรรมการพัฒนาการสหกรณ์แห่งชาติเห็นคว่าจำเป็นต้องแก้ไข นายทะเบียนสหกรณ์จะสั่งให้ผู้ตรวจการสหกรณ์หรือพนักงานเจ้าหน้าที่ซึ่งนายทะเบียนสหกรณ์มอบหมายเข้าช่วยเหลือดำเนินกิจการของสหกรณ์นั้นทั้งหมดหรือบางส่วนก็ได้

การช่วยเหลือดำเนินกิจการของสหกรณ์ให้เป็นไปตามระเบียบที่นายทะเบียนสหกรณ์กำหนดโดยความเห็นชอบของคณะกรรมการพัฒนาการสหกรณ์แห่งชาติ

มาตรา ๒๔ ในกรณีที่นายทะเบียนสหกรณ์ตั้งให้คณะกรรมการดำเนินการดำเนินการสหกรณ์พ้นจากตำแหน่งทั้งคณะ ให้นายทะเบียนสหกรณ์ตั้งคณะกรรมการชั่วคราว มีอำนาจหน้าที่และสิทธิเช่นเดียวกับคณะกรรมการดำเนินการสหกรณ์ และให้อยู่ในตำแหน่งไม่เกินหนึ่งร้อยแปดสิบวันนับแต่วันที่แต่งตั้ง

ก่อนที่จะพ้นจากตำแหน่งให้คณะกรรมการชั่วคราวจัดให้มีการประชุมใหญ่เพื่อเลือกตั้งคณะกรรมการขึ้นใหม่ทั้งคณะตามวิธีการที่กำหนดในข้อบังคับ

มาตรา ๒๕ ในกรณีที่นายทะเบียนสหกรณ์ตั้งให้กรรมการบางคนพ้นจากตำแหน่ง ให้นำคณะกรรมการส่วนที่เหลือเรียกประชุมใหญ่เลือกตั้งผู้เป็นกรรมการแทนภายในเวลาสามสิบวันนับแต่วันที่กรรมการพ้นจากตำแหน่ง ถ้ามิได้เลือกตั้งหรือเลือกตั้งผู้เป็นกรรมการไม่ได้ตามกำหนดเวลาให้นายทะเบียนสหกรณ์ตั้งสมาชิกเป็นกรรมการแทน ในกรณีนี้ให้ผู้ซึ่งได้รับเลือกตั้งหรือแต่งตั้งนั้นอยู่ในตำแหน่งกรรมการเท่ากับวาระที่เหลืออยู่ของผู้ซึ่งแทน

มาตรา ๒๖ คำสั่งใด ๆ ตามมาตรา ๒๐ มาตรา ๒๒ มาตรา ๒๔ และมาตรา ๒๕ ให้ผู้มีส่วนได้เสียอุทธรณ์ต่อคณะกรรมการพัฒนาการสหกรณ์แห่งชาติได้ภายในสามสิบวันนับแต่วันที่ได้รับทราบคำสั่ง

คำวินิจฉัยของคณะกรรมการพัฒนาการสหกรณ์แห่งชาติให้เป็นที่สุด

## ส่วนที่ ๔

### กองทุนพัฒนาสหกรณ์

มาตรา ๒๗ ให้จัดตั้งกองทุนพัฒนาสหกรณ์ขึ้นในกระทรวงเกษตรและสหกรณ์ เรียกโดยย่อว่า "กพส." เพื่อเป็นทุนส่งเสริมกิจการของสหกรณ์ ประกอบด้วยเงินและทรัพย์สินตามมาตรา ๒๘

มาตรา ๒๘ กพส. ประกอบด้วย

- (๑) เงินอุดหนุนที่ได้รับจากงบประมาณแผ่นดิน
- (๒) เงินและทรัพย์สินที่มีผู้มอบให้
- (๓) เงินและทรัพย์สินที่ตกเป็นของ กพส.
- (๔) เงินที่ได้จากการจำหน่ายทรัพย์สินที่ได้รับมาตาม (๒) และ (๓)
- (๕) ดอกผล รายได้ หรือประโยชน์อื่นใดของ กพส.

เงินและทรัพย์สินของ กพส. สามารถหนึ่งให้นำส่งเข้าบัญชี กพส. โดยไม่ส่งนำส่งคลังเป็นรายได้แผ่นดิน

มาตรา ๒๙ การรับเงิน การจ่ายเงิน การเก็บรักษาเงิน การจัดหาผลประโยชน์ การจัดการ และการจำหน่ายทรัพย์สินของ กพส. ให้เป็นไปตามระเบียบที่รัฐมนตรีกำหนดโดยความเห็นชอบของคณะกรรมการพัฒนาการสหกรณ์แห่งชาติ

มาตรา ๓๐ ให้มีคณะกรรมการบริหาร กทส. ประกอบด้วย ปลัดกระทรวงเกษตรและสหกรณ์เป็นประธานกรรมการ อธิบดีกรมส่งเสริมสหกรณ์ อธิบดีกรมตรวจบัญชีสหกรณ์ อธิบดีกรมส่งเสริมการเกษตร อธิบดีกรมประมง อธิบดีกรมปศุสัตว์ ผู้แทนกรมบัญชีกลาง ผู้แทนสำนักงบประมาณ เป็นกรรมการโดยตำแหน่ง กรรมการอื่น ซึ่งรัฐมนตรีแต่งตั้งจากผู้แทนของสหกรณ์ประเภทละหนึ่งคนและผู้แทนกลุ่มเกษตรกรหนึ่งคนเป็นกรรมการ

ให้รองอธิบดีกรมส่งเสริมสหกรณ์ซึ่งอธิบดีกรมส่งเสริมสหกรณ์มอบหมายเป็นกรรมการและเลขาธิการ

การเลือกผู้แทนของสหกรณ์เพื่อให้รัฐมนตรีแต่งตั้งตามวรรคหนึ่ง ให้เป็นไปตามหลักเกณฑ์ที่คณะกรรมการพัฒนาการสหกรณ์แห่งชาติกำหนด

ให้คณะกรรมการบริหาร กทส. มีอำนาจหน้าที่บริหาร กทส. ตลอดจนตรวจสอบติดตามและประเมินผลงานของสหกรณ์ที่ได้รับการส่งเสริมกิจการจาก กทส. ตามหลักเกณฑ์ที่กำหนดในระเบียบกระทรวงเกษตรและสหกรณ์

มาตรา ๓๑ ให้นำความในมาตรา ๑๑ และมาตรา ๑๒ มาใช้บังคับแก่การดำรงตำแหน่งของกรรมการบริหาร กทส. ซึ่งรัฐมนตรีแต่งตั้งจากผู้แทนของสหกรณ์โดยอนุโลม

มาตรา ๓๒ ให้นำความในมาตรา ๑๓ มาใช้บังคับแก่การประชุมของคณะกรรมการบริหาร กทส. โดยอนุโลม

#### หมวด ๓

#### สหกรณ์

#### ส่วนที่ ๑

#### การจัดตั้งและการจดทะเบียนสหกรณ์

มาตรา ๓๓ สหกรณ์จะตั้งขึ้นได้โดยการจดทะเบียนตามกฎหมายบัญชีนี้ และต้องมีวัตถุประสงค์เพื่อส่งเสริมผลประโยชน์ทางเศรษฐกิจและสังคมของบรรดาสมาชิกโดยวิธีช่วยเหลือตนเองและช่วยเหลือซึ่งกันและกันตามหลักการสหกรณ์ และต้อง

(๑) มีกิจการร่วมกันตามประเภทของสหกรณ์ที่ขอจดทะเบียน

(๒) มีสมาชิกเป็นบุคคลธรรมดาและบรรลุนิติภาวะ

(๓) มีทุนซึ่งแบ่งเป็นหุ้นมีมูลค่าเท่า ๆ กัน และสมาชิกแต่ละคนจะถือหุ้นอย่างน้อยหนึ่งหุ้น แต่ไม่เกินหนึ่งในห้าของหุ้นที่ชำระแล้วทั้งหมด

(๔) มีสมาชิกซึ่งมีคุณสมบัติตามที่กำหนดในข้อบังคับภายในฉบับบทบัญญัติมาตรา ๔๓(๗) ประเภทของสหกรณ์ที่จะรับจดทะเบียนให้กำหนดโดยกฎกระทรวง

มาตรา ๓๔ ผู้ซึ่งประสงค์จะเป็นสมาชิกของสหกรณ์ที่จะขอจัดตั้งขึ้นสี่ประการประชุมกัน เพื่อคัดเลือกผู้ที่มาประชุมให้เป็นคณะผู้จัดตั้งสหกรณ์จำนวนไม่น้อยกว่าสิบคน เพื่อดำเนินการจัดตั้งสหกรณ์ โดยให้คณะผู้จัดตั้งสหกรณ์ดำเนินการ ดังต่อไปนี้

(๑) พิจารณาเลือกประเภทของสหกรณ์ที่จะจัดตั้งตามที่กำหนดในกฎกระทรวง และพิจารณากำหนดวัตถุประสงค์ของสหกรณ์ที่จะจัดตั้งนั้น

(๒) กำหนดแผนดำเนินการเกี่ยวกับธุรกิจหรือกิจกรรมของสหกรณ์ที่จะจัดตั้งขึ้น ตาม หลักเกณฑ์และวิธีการที่นายทะเบียนสหกรณ์กำหนด

(๓) ทำบัญชีรายชื่อผู้ซึ่งจะเป็นสมาชิกพร้อมด้วยจำนวนหุ้นที่แต่ละคนจะถือเมื่อจัดตั้งสหกรณ์แล้ว

(๔) ดำเนินการร่างข้อบังคับภายในฉบับบทบัญญัติมาตรา ๔๓ และเสนอให้ที่ประชุมผู้ซึ่งจะเป็นสมาชิกพิจารณากำหนดเป็นข้อบังคับของสหกรณ์ที่จะจัดตั้งขึ้น

มาตรา ๓๕ การขอจดทะเบียนสหกรณ์ ให้คณะผู้จัดตั้งสหกรณ์ลงลายมือชื่อในคำขอจดทะเบียนตามแบบที่นายทะเบียนสหกรณ์กำหนด ยื่นส่งนายทะเบียนสหกรณ์พร้อมเอกสาร ดังต่อไปนี้

(๑) สำเนารายงานการประชุมตามมาตรา ๓๔ จำนวนสองชุด

(๒) แผนดำเนินการตามมาตรา ๓๔(๒) จำนวนสองชุด

(๓) บัญชีรายชื่อผู้ซึ่งจะเป็นสมาชิกพร้อมลายมือชื่อและจำนวนหุ้นที่แต่ละคนจะถือเมื่อจัดตั้งสหกรณ์แล้วจำนวนสองชุด

(๔) ข้อบังคับตามมาตรา ๓๔(๔) จำนวนสี่ชุด

มาตรา ๓๖ นายทะเบียนสหกรณ์ รองนายทะเบียนสหกรณ์ หรือพนักงานเจ้าหน้าที่ซึ่งนายทะเบียนสหกรณ์มอบหมาย มีอำนาจออกคำสั่งเป็นหนังสือให้บุคคลใด ๆ ซึ่งเกี่ยวข้องกับเอกสารชื่อเท็จจริง หรือให้ส่งเอกสารมาเพื่อประกอบการพิจารณาเกี่ยวกับการรับจดทะเบียนสหกรณ์ได้

ในการพิจารณารายการที่เกี่ยวข้องกับคำขอ หรือรายการในข้อบังคับของสหกรณ์ที่จะจัดตั้งขึ้น ถ้านายทะเบียนสหกรณ์เห็นว่ารายการดังกล่าวไม่ถูกต้อง หรือยังมิได้ดำเนินการตามมาตรา ๓๔ นายทะเบียนสหกรณ์มีอำนาจสั่งให้คณะผู้จัดตั้งสหกรณ์แก้ไขหรือดำเนินการให้ถูกต้องได้

มาตรา ๓๗ เมื่อนายทะเบียนสหกรณ์พิจารณาแล้วเห็นว่า สหกรณ์ตามที่ขอจดทะเบียน มีวัตถุประสงค์ตามมาตรา ๓๓ คำขอจดทะเบียนมีเอกสารครบถ้วนถูกต้องตามมาตรา ๓๕ และการจัดตั้งสหกรณ์ตามที่ขอจดทะเบียนจะไม่เสียหายแก่ระบบสหกรณ์ ให้นายทะเบียนสหกรณ์รับจดทะเบียน และออกใบสำคัญรับจดทะเบียนให้แก่สหกรณ์นั้น

ให้สหกรณ์ที่ได้จดทะเบียนแล้วมีฐานะเป็นนิติบุคคล

มาตรา ๓๕ ในกรณีที่นายทะเบียนสหกรณ์มีคำสั่งไม่รับจดทะเบียน ให้แจ้งคำสั่ง หรือส่งช่วยเหลือเป็นหนังสือไปยังคณะผู้จัดตั้งสหกรณ์โดยไม่มีค่าใช้จ่าย

คณะผู้จัดตั้งสหกรณ์มีสิทธิยื่นคำอุทธรณ์คำสั่งไม่รับจดทะเบียนต่อคณะกรรมการพัฒนาการสหกรณ์แห่งชาติโดยยื่นคำอุทธรณ์ต่อนายทะเบียนสหกรณ์ภายในหกสิบวันนับแต่วันที่ได้รับแจ้งคำสั่ง

คำวินิจฉัยของคณะกรรมการพัฒนาการสหกรณ์แห่งชาติให้เป็นที่สุด

มาตรา ๓๖ เมื่อนายทะเบียนสหกรณ์รับจดทะเบียนสหกรณ์แล้ว ให้คณะผู้จัดตั้งสหกรณ์มีอำนาจหน้าที่และสิทธิเช่นเดียวกับคณะกรรมการดำเนินการสหกรณ์นั้น จนกว่าจะมีการเลือกตั้งคณะกรรมการดำเนินการสหกรณ์ตามกฎหมายมาตรา ๔๐

ให้ผู้ซึ่งมีชื่ออยู่ในบัญชีรายชื่อผู้จะเป็นสมาชิกสามมาตรา ๓๕(๓) เป็นสมาชิกสหกรณ์ตั้งแต่วันที่นายทะเบียนสหกรณ์รับจดทะเบียนสหกรณ์และได้ชำระค่าหุ้นตามจำนวนที่จะถือครบถ้วนแล้ว

ในกรณีที่มิได้ชำระค่าหุ้นตามจำนวนที่จะถือครบถ้วนแล้ว

มาตรา ๔๐ ให้คณะผู้จัดตั้งสหกรณ์มีัดสมาชิกมาประชุมกันเป็นการประชุมใหญ่สามัญครั้งแรกภายในเก้าสิบวันนับแต่วันที่จดทะเบียนสหกรณ์ เพื่อตั้งคณะกรรมการดำเนินการสหกรณ์และมอบหมายการตั้งปวงให้แก่คณะกรรมการดำเนินการสหกรณ์

มาตรา ๔๑ ให้นายทะเบียนสหกรณ์ประกาศกำหนดประเภทของสหกรณ์ที่สามารถรับสมาชิกสมทบได้

คุณสมบัตินี้ วิธีรับสมัคร และการขาดจากสมาชิกภาพ ตลอดจนสิทธิและหน้าที่ของสมาชิกสมทบ ให้เป็นไปตามที่กำหนดไว้ในข้อบังคับ

ห้ามมิให้สหกรณ์ให้สิทธิอันแก่สมาชิกสมทบในการนับชื่อของสมาชิกสมทบเข้าเป็นองค์ประชุมในการประชุมใหญ่ การออกเสียงในสิ่งใด ๆ หรือเป็นกรรมการดำเนินการ

มาตรา ๔๒ ในการชำระค่าหุ้น สมาชิกจะนำค่าหุ้นหักลดลบหนี้กับสหกรณ์ไม่ได้ และสมาชิกมีความรับผิดชอบเพียงไม่เกินจำนวนเงินค่าหุ้นที่ยังคงใช้ไม่ครบมูลค่าหุ้นที่ตนถือ

ในระหว่างที่สมาชิกภาพของสมาชิกยังไม่สิ้นสุดลง ห้ามมิให้เจ้าหนี้ของสมาชิกใช้สิทธิเรียกร้องในค่าหุ้นของสมาชิกผู้นั้น

**ส่วนที่ ๒**  
**ข้อบังคับและการแก้ไขเพิ่มเติม**

มาตรา ๔๓ ข้อบังคับของสหกรณ์อย่างน้อยต้องมีรายการ ดังต่อไปนี้

- (๑) ชื่อสหกรณ์ ซึ่งต้องมีคำว่า "จำกัด" อยู่ท้ายชื่อ
- (๒) ประเภทของสหกรณ์
- (๓) วัตถุประสงค์
- (๔) ที่ตั้งสำนักงานใหญ่และที่ตั้งสำนักงานสาขา
- (๕) ทุนซึ่งแบ่งเป็นหุ้น มูลค่าของหุ้น การชำระค่าหุ้นด้วยเงินหรือทรัพย์สินอื่น การขายและการโอนหุ้น ตลอดจนการจ่ายคืนค่าหุ้น
- (๖) ชื่อกำหนดเกี่ยวกับการดำเนินงาน การบัญชี และการเงินของสหกรณ์
- (๗) คุณสมบัติของสมาชิก วิธีรับสมาชิก การขาดจากสมาชิกภาพ ตลอดจนสิทธิหน้าที่ของสมาชิก
- (๘) ชื่อกำหนดเกี่ยวกับการประชุมใหญ่
- (๙) การเลือกตั้ง การดำรงตำแหน่ง การพ้นจากตำแหน่งและการประชุมของคณะกรรมการดำเนินการสหกรณ์
- (๑๐) การแต่งตั้ง การดำรงตำแหน่ง การพ้นจากตำแหน่ง การกำหนดอำนาจหน้าที่ และ ความรับผิดชอบของผู้จัดการ

มาตรา ๔๔ การแก้ไขเพิ่มเติมข้อบังคับ จะกระทำได้ก็แต่โดยมติของที่ประชุมใหญ่ และต้องนำข้อบังคับที่ได้แก้ไขเพิ่มเติมไปจดทะเบียนต่อนายทะเบียนสหกรณ์ภายในสามสิบวันนับแต่วันที่ที่ประชุมใหญ่ลงมติ เมื่อนายทะเบียนสหกรณ์ได้จดทะเบียนแล้วให้มียผลใช้บังคับได้

ในกรณีที่มิมีการแก้ไขเพิ่มเติมข้อบังคับโดยการเปลี่ยนชื่อสหกรณ์ ให้สหกรณ์คืนใบสำคัญรับจดทะเบียน และให้นายทะเบียนสหกรณ์ออกใบสำคัญรับจดทะเบียนการเปลี่ยนชื่อให้แก่สหกรณ์ช่วย การแก้ไขเพิ่มเติมข้อบังคับและการเปลี่ยนชื่อของสหกรณ์นั้น ย่อมไม่กระทบกระเทือนถึงสิทธิหรือความรับผิดชอบใด ๆ ของสหกรณ์

ให้นำความในมาตรา ๓๖ มาตรา ๓๗ และมาตรา ๓๘ มาใช้บังคับแก่การแก้ไขเพิ่มเติมข้อบังคับโดยอนุโลม

มาตรา ๔๕ ในกรณีมีปัญหาเกี่ยวกับการตีความในข้อบังคับ ให้สหกรณ์ขอคำวินิจฉัยจากนายทะเบียนสหกรณ์ และให้สหกรณ์ถือปฏิบัติตามคำวินิจฉัยนั้น

**ส่วนที่ ๓**  
**การดำเนินงานของสหกรณ์**

---

มาตรา ๔๖ เพื่อปฏิบัติให้เป็นไปตามวัตถุประสงค์ ให้สหกรณ์มีอำนาจกระทำการดังต่อไปนี้ได้

- (๑) ดำเนินธุรกิจ การผลิต การค้า การบริการ และอุตสาหกรรม เพื่อประโยชน์ของสมาชิก
- (๒) ให้สวัสดิการหรือการสงเคราะห์ตามสมควรแก่สมาชิกและครอบครัว
- (๓) ให้ความช่วยเหลือทางวิชาการแก่สมาชิก
- (๔) ขอหรือรับความช่วยเหลือทางวิชาการจากทางราชการ หน่วยงานของต่างประเทศ หรือบุคคลอื่นใด
- (๕) รับฝากเงินประเภทออมทรัพย์หรือประเภทประจำจากสมาชิกหรือสหกรณ์อื่นได้ตามระเบียบของสหกรณ์ที่ได้รับความเห็นชอบจากนายทะเบียนสหกรณ์
- (๖) ให้กู้ ให้สินเชื่อ ให้ยืม ให้เช่า ให้เช่าซื้อ โอน รับจำนองหรือรับจำนำซึ่งทรัพย์สินแก่สมาชิกหรือของสมาชิก
- (๗) จัดให้ได้มา ชื่อ สิทธิกรรมสิทธิ์หรือทรัพย์สิน ครอบครอง กู้ ยืม เช่า เช่าซื้อ ปล่อย สิทธิการเช่าหรือสิทธิการเช่าซื้อ จำนอง หรือจำนำ ขาย หรือจำหน่ายส่ววิธีอื่นใดซึ่งทรัพย์สิน
- (๘) ให้สหกรณ์อื่นกู้ยืมเงินได้ตามระเบียบของสหกรณ์ที่ได้รับความเห็นชอบจากนายทะเบียนสหกรณ์
- (๙) ดำเนินกิจการอย่างอื่นบรรดาที่เกี่ยวข้องกับ หรือเนื่องในการจัดให้สำเร็จตามวัตถุประสงค์ของสหกรณ์

มาตรา ๔๗ การกู้ยืมเงินหรือการค้าประกันของสหกรณ์ จะต้องจำกัดอยู่ภายในวงเงินที่นายทะเบียนสหกรณ์เห็นชอบ

มาตรา ๔๘ ให้สหกรณ์ดำรงคืนทรัพย์สินสภาพคล่องตามหลักเกณฑ์และวิธีการที่กำหนดในกฎกระทรวง

มาตรา ๔๙ การรับเงินอุดหนุน หรือทรัพย์สินจากทางราชการ หน่วยงานของต่างประเทศ หรือบุคคลอื่นใด ถ้าการให้เงินอุดหนุนหรือทรัพย์สินนั้น กำหนดไว้เพื่อการใดให้ใช้เพื่อการนั้น แต่ดำเนินการที่กำหนดไว้ให้จัดสรรเงินอุดหนุนหรือทรัพย์สินนั้นเป็นทุนสำรองของสหกรณ์

มาตรา ๕๐ ให้สหกรณ์มีคณะกรรมการดำเนินการสหกรณ์ ประกอบด้วยประธานกรรมการหนึ่งคนและกรรมการอื่นอีกไม่เกินสิบสี่คนซึ่งที่ประชุมใหญ่เลือกตั้งจากสมาชิก

คณะกรรมการดำเนินการสหกรณ์ มีวาระอยู่ในตำแหน่งคราวละสองปีนับแต่วันเลือกตั้ง ในวาระเริ่มแรกเมื่อครบหนึ่งปีนับแต่วันเลือกตั้ง ให้กรรมการดำเนินการสหกรณ์ออกจากตำแหน่งเป็นจำนวนหนึ่งในสองของกรรมการดำเนินการสหกรณ์ทั้งหมดโดยวิธีจับฉลาก และให้ถือว่าเป็นการพ้นจากตำแหน่งตามวาระ

กรรมการดำเนินการสหกรณ์ ซึ่งพ้นจากตำแหน่งอาจได้รับเลือกตั้งอีกได้ แต่ต้องไม่เกินสองวาระติดต่อกัน

ในกรณีที่มีการเลือกตั้งกรรมการดำเนินการสหกรณ์แทนตำแหน่งที่ว่าง ให้กรรมการดำเนินการสหกรณ์ที่ได้รับเลือกตั้งอยู่ในตำแหน่งเท่ากับวาระที่เหลืออยู่ของผู้ที่สืบทอด

มาตรา ๕๑ ให้คณะกรรมการดำเนินการสหกรณ์เป็นผู้ดำเนินการและเป็นผู้แทนสหกรณ์ในกิจการอันเกี่ยวกับบุคคลภายนอก เพื่อการนี้คณะกรรมการดำเนินการสหกรณ์จะมอบหมายให้กรรมการคนหนึ่งหรือหลายคนหรือผู้จัดการทำการแทนก็ได้

มาตรา ๕๒ ห้ามมิให้บุคคลซึ่งมีลักษณะดังต่อไปนี้เป็นหรือทำหน้าที่กรรมการหรือผู้จัดการ

- (๑) เคยได้รับโทษจำคุกโดยคำพิพากษาถึงที่สุดให้จำคุกในความผิดเกี่ยวกับทรัพย์สินที่กระทำโดยทุจริต
- (๒) เคยถูกไล่ออก ปลดออก หรือให้ออกจากราชการ องค์กรหรือหน่วยงานของรัฐหรือเอกชน ฐานทุจริตต่อหน้าที่
- (๓) เคยถูกให้พ้นจากตำแหน่งกรรมการหรือมีคำวินิจฉัยเป็นที่สุดให้พ้นจากตำแหน่งกรรมการ ตามมาตรา ๒๒(๔)
- (๔) เคยถูกที่ประชุมใหญ่มีมติให้ถอดถอนออกจากตำแหน่งกรรมการเพราะเหตุทุจริตต่อหน้าที่

มาตรา ๕๓ ให้สหกรณ์มีผู้ตรวจสอบกิจการ ซึ่งที่ประชุมใหญ่เลือกตั้งจากสมาชิกหรือบุคคลภายนอก เพื่อดำเนินการตรวจสอบกิจการของสหกรณ์แล้วทำรายงานเสนอต่อที่ประชุมใหญ่

จำนวนผู้ตรวจสอบกิจการตามวรรคหนึ่ง ให้เป็นไปตามที่นายทะเบียนสหกรณ์กำหนด

มาตรา ๕๔ ให้คณะกรรมการดำเนินการสหกรณ์เรียกประชุมใหญ่สามัญปีละหนึ่งครั้ง ภายในหนึ่งร้อยห้าสิบวันนับแต่วันสิ้นปีทางบัญชีของสหกรณ์นั้น

มาตรา ๕๕ เมื่อมีเหตุอันสมควร คณะกรรมการดำเนินการสหกรณ์จะเรียกประชุมใหญ่วิสามัญเมื่อใดก็ได้ แต่ประธานทะเบียนสหกรณ์มีหนังสือแจ้งให้เรียกประชุมใหญ่วิสามัญ หรือในกรณีที่สหกรณ์ขาดทุนเกินกึ่งของจำนวนทุนเรือนหุ้นที่ชำระแล้ว ต้องเรียกประชุมใหญ่วิสามัญโดยมีพักชำระไม่เกินสามสิบวันนับแต่วันที่สหกรณ์ทราบ



สมาชิกซึ่งมีจำนวนไม่น้อยกว่าหนึ่งในห้าของจำนวนสมาชิกทั้งหมด หรือไม่น้อยกว่าหนึ่งร้อยคน หรือผู้แทนสมาชิกในกรณีที่มีผู้แทนสมาชิกตามมาตรา ๕๒ ซึ่งมีจำนวนไม่น้อยกว่าหนึ่งในห้าของจำนวนผู้แทนสมาชิกทั้งหมด หรือไม่น้อยกว่าห้าสิบคนลงลายมือชื่อทำหนังสือร้องขอต่อคณะกรรมการดำเนินการสหกรณ์ ให้เรียกประชุมใหญ่วิสามัญก็ได้

ในกรณีที่สมาชิก หรือผู้แทนสมาชิกของสหกรณ์เป็นผู้ร้องขอให้เรียกประชุมใหญ่วิสามัญ ให้คณะกรรมการดำเนินการสหกรณ์เรียกประชุมใหญ่วิสามัญภายในสามสิบวันนับแต่วันที่รับคำร้องขอ ถ้าคณะกรรมการดำเนินการสหกรณ์ไม่เรียกประชุมใหญ่วิสามัญภายในกำหนดระยะเวลาดังกล่าว ให้นายทะเบียนสหกรณ์มีอำนาจเรียกประชุมใหญ่วิสามัญภายในระยะเวลาตามที่เห็นสมควรก็ได้

มาตรา ๕๖ สหกรณ์ใดมีสมาชิกเกินกว่าห้าร้อยคน จะกำหนดในข้อบังคับให้มีการประชุมใหญ่โดยผู้แทนสมาชิกก็ได้ จำนวนผู้แทนสมาชิกจะไม่น้อยกว่าหนึ่งร้อยคนไม่ได้

วิธีการเลือกตั้งผู้แทนสมาชิก จำนวนผู้แทนสมาชิกและการดำรงตำแหน่งให้เป็นไปตามที่กำหนดในข้อบังคับ

มาตรา ๕๗ การประชุมใหญ่ของสหกรณ์ต้องมีสมาชิกมาประชุมไม่น้อยกว่ากึ่งหนึ่งของจำนวนสมาชิกทั้งหมดหรือไม่น้อยกว่าหนึ่งร้อยคนในกรณีเป็นการประชุมใหญ่โดยผู้แทนสมาชิก ต้องมีผู้แทนสมาชิกมาประชุมไม่น้อยกว่ากึ่งหนึ่งของจำนวนผู้แทนสมาชิกทั้งหมดหรือไม่น้อยกว่าหนึ่งร้อยคน จึงจะเป็นองค์ประชุม

ในการประชุมใหญ่ สมาชิกหรือผู้แทนสมาชิกจะมอบอำนาจให้ผู้อื่นมาประชุมแทนตนไม่ได้

มาตรา ๕๘ ในการประชุมใหญ่ของสหกรณ์ ถ้าสมาชิกหรือผู้แทนสมาชิกแล้วแต่กรณี มาประชุมไม่ครบองค์ประชุม ให้นัดประชุมใหญ่อีกครั้งหนึ่งภายในสิบสี่วันนับแต่วันที่นัดประชุมใหญ่ครั้งแรก ในการประชุมครั้งหลังนี้ ถ้ามิใช่การประชุมใหญ่วิสามัญที่สมาชิกหรือผู้แทนสมาชิกร้องขอให้เรียกประชุมแล้ว เมื่อมีสมาชิกหรือผู้แทนสมาชิก แล้วแต่กรณี มาประชุมไม่น้อยกว่าหนึ่งในสิบของจำนวนสมาชิก หรือผู้แทนสมาชิกทั้งหมด หรือไม่น้อยกว่าสามสิบคน ก็ได้ถือว่าเป็นองค์ประชุม

มาตรา ๕๙ สมาชิกหรือผู้แทนสมาชิกคนหนึ่งให้มีเสียงหนึ่งในการลงคะแนน ถ้าคะแนนเสียงเท่ากัน ให้ประธานในที่ประชุม ออกเสียงเพิ่มขึ้นอีกเสียงหนึ่งเป็นเสียงชี้ขาด การวินิจฉัยชี้ขาดของที่ประชุมใหญ่ให้ถือเสียงข้างมาก เว้นแต่ในกรณีดังต่อไปนี้ ให้ถือเสียงไม่น้อยกว่าสองในสามของจำนวนสมาชิกหรือผู้แทนสมาชิกซึ่งมาประชุม

- (๑) การแก้ไขเพิ่มเติมข้อบังคับ
- (๒) การควบสหกรณ์
- (๓) การแยกสหกรณ์
- (๔) การเลิกสหกรณ์

(๕) การยื่นใบที่ขอบังคับกำหนดค่าใช้จ่ายไม่น้อยกว่าสองในสามของจำนวนสมาชิก หรือผู้แทนสมาชิกซึ่งมาประชุม

มาตรา ๒๑ ในการจัดสรรกำไรสุทธิประจำปีของสหกรณ์ ให้จัดสรรเป็นทุนสำรองไม่น้อยกว่าร้อยละสิบของกำไรสุทธิ และเป็นค่าบำรุงต้นนิบาลสหกรณ์แห่งประเทศไทยไม่เกินร้อยละห้าของกำไรสุทธิ แต่ต้องไม่เกินอัตราที่คณะกรรมการพัฒนาการสหกรณ์แห่งชาติกำหนด

กำไรสุทธิประจำปีที่เหลือจากการจัดสรรเป็นทุนสำรองและค่าบำรุงต้นนิบาลสหกรณ์แห่งประเทศไทย ที่ประชุมใหญ่อาจจัดสรรได้ภายใต้ข้อบังคับ ดังต่อไปนี้

(๑) จ่ายเป็นเงินปันผลตามหุ้นที่ชำระแล้ว แต่ต้องไม่เกินอัตราที่กำหนดในกฎกระทรวง สำหรับสหกรณ์แต่ละประเภท

(๒) จ่ายเป็นเงินเฉลี่ยคืนให้แก่สมาชิกตามส่วนธุรกิจที่สมาชิกได้ทำไว้กับสหกรณ์ ในระหว่างปี

(๓) จ่ายเป็นเงินโบนัสแก่กรรมการเจ้าหน้าที่ของสหกรณ์ไม่เกินร้อยละสิบของกำไรสุทธิ

(๔) จ่ายเป็นทุนสะสมไว้ เพื่อดำเนินการอย่างหนึ่งหรืออย่างใดของสหกรณ์ตามที่กำหนด

ในข้อบังคับ

มาตรา ๒๑ ทุนสำรองตามมาตรา ๒๑ วรรคหนึ่ง จะถอนจากบัญชีทุนสำรองได้ เพื่อชดเชยการขาดทุนหรือเพื่อจัดสรรเข้าบัญชีทุนสำรองให้แก่สหกรณ์ใหม่ที่ได้จดทะเบียนแบ่งแยกจากสหกรณ์เดิมตามมาตรา ๑๑๑

มาตรา ๒๒ เงินของสหกรณ์นั้น สหกรณ์อาจฝากหรือลงทุนได้ ดังต่อไปนี้

(๑) ฝากในชุมนุมสหกรณ์หรือสหกรณ์อื่น

(๒) ฝากในธนาคาร หรือฝากในสถาบันการเงินที่มีวัตถุประสงค์เพื่อให้ความช่วยเหลือ

ทางการเงินแก่สหกรณ์

(๓) ชื่อหลักทรัพย์ของรัฐบาลหรือรัฐวิสาหกิจ

(๔) ชื่อหุ้นของธนาคารที่มีวัตถุประสงค์เพื่อให้ความช่วยเหลือทางการเงินแก่สหกรณ์

(๕) ชื่อหุ้นของชุมนุมสหกรณ์หรือสหกรณ์อื่น

(๖) ชื่อหุ้นของสถาบันที่ประกอบธุรกิจอันทำให้เกิดความสะดวกหรือส่งเสริมความเจริญ

แก่กิจการของสหกรณ์โดยได้รับความเห็นชอบจากนายทะเบียนสหกรณ์

(๗) ฝากหรือลงทุนอย่างอื่นตามที่คณะกรรมการพัฒนาการสหกรณ์แห่งชาติกำหนด

มาตรา ๒๓ ให้สหกรณ์ที่มีวัตถุประสงค์เพื่อการขายหรือแปรรูปผลิตผลทางการเกษตร ที่สมาชิกผลิตขึ้น พิจารณาซื้อหรือรวบรวมผลิตผลจากสมาชิกก่อนผู้อื่น

มาตรา ๒๔ ให้สหกรณ์จัดทำทะเบียน ดังต่อไปนี้

(๑) ทะเบียนสมาชิกซึ่งอย่างน้อยต้องมีรายการ

(ก) ชื่อ ประเภท และที่ตั้งสำนักงานของสหกรณ์

(ข) ชื่อ สัญชาติ และที่อยู่ของสมาชิก

(ค) วันที่เข้าเป็นสมาชิก

(๒) ทะเบียนหุ้นซึ่งอย่างน้อยต้องมีรายการ

(ก) ชื่อ ประเภท และที่ตั้งสำนักงานของสหกรณ์

(ข) ชื่อของสมาชิกซึ่งถือหุ้น มูลค่าหุ้น จำนวนหุ้น และเงินค่าหุ้นที่ชำระแล้ว

(ค) วันที่ถือหุ้น

ให้สหกรณ์เก็บรักษาทะเบียนตาม (๑) และ (๒) ไว้ที่สำนักงานของสหกรณ์และให้ส่งสำเนาทะเบียนนั้นแก่ทางทะเบียนสหกรณ์ภายในห้าสิบวันนับแต่วันที่จัดทะเบียน

ให้สหกรณ์รายงานการเปลี่ยนแปลงรายการในทะเบียนส่งมายังทะเบียนสหกรณ์ภายในสามสิบวันนับแต่วันสิ้นปีทางบัญชีของสหกรณ์

มาตรา ๒๕ ให้สหกรณ์จัดให้มีการทำบัญชีตามแบบและรายการที่นายทะเบียนสหกรณ์กำหนดให้ถูกต้องตามความเป็นจริง และเก็บรักษาบัญชี และเอกสารประกอบการลงบัญชีไว้ที่สำนักงานสหกรณ์ภายในระยะเวลาที่นายทะเบียนสหกรณ์กำหนด

เมื่อมีเหตุสิ่งบันทึกรายการในบัญชีเกี่ยวกับกระแสเงินสดของสหกรณ์ ให้บันทึกรายการในวันที่เกิดเหตุนั้น สำหรับเหตุอื่นที่ไม่เกี่ยวกับกระแสเงินสด ให้บันทึกรายการในสมุดบัญชีภายในสามวันนับแต่วันที่มีเหตุอันจะส่งบันทึกการณั้น

การลงรายการบัญชีต้องมิใช่เอกสารประกอบการลงบัญชีที่สมบูรณ์โดยครบถ้วน

มาตรา ๒๖ ให้สหกรณ์จัดทำงบดุลอย่างน้อยครึ่งหนึ่งทุกรอบสิ้นสองเดือน อันจัดว่าเป็นรอบปีทางบัญชีของสหกรณ์

งบดุลนั้นต้องมีรายการแสดงสินทรัพย์ หนี้สิน และทุนของสหกรณ์ กับทั้งบัญชีกำไรขาดทุนตามแบบที่นายทะเบียนสหกรณ์กำหนด

งบดุลนั้นต้องทำให้แล้วเสร็จและให้ผู้สอบบัญชีตรวจรอบแล้วนำเสนอเพื่ออนุมัติในที่ประชุมใหญ่ของสหกรณ์ภายในหนึ่งร้อยห้าสิบวันนับแต่วันสิ้นปีทางบัญชี

มาตรา ๒๗ ให้สหกรณ์จัดทำรายงานประจำปีแสดงผลการดำเนินงานของสหกรณ์เสนอต่อที่ประชุมใหญ่ในคราวที่เสนองบดุล และให้ส่งสำเนารายงานประจำปีกับงบดุลไปยังนายทะเบียนสหกรณ์ภายในสามสิบวันนับแต่วันที่มีการประชุม

มาตรา ๒๘ ให้สหกรณ์เก็บรักษารายงานประจำปีแสดงผลการดำเนินงานของสหกรณ์และงบดุล พร้อมทั้งข้อบังคับและกฎหมายว่าด้วยสหกรณ์ไว้ที่สำนักงานของสหกรณ์ เพื่อให้สมาชิกขอตรวจดูได้

## ส่วนที่ ๔ การสอบบัญชี

มาตรา ๒๘ ให้นายทะเบียนสหกรณ์แต่งตั้งผู้สอบบัญชี เพื่อตรวจสอบบัญชีของสหกรณ์ การตรวจสอบบัญชีนั้น ให้ปฏิบัติตามมาตรฐานการสอบบัญชีที่รับรองทั่วไปและตามระเบียบที่นายทะเบียนสหกรณ์กำหนด

## ส่วนที่ ๕ การเลิกสหกรณ์

มาตรา ๓๐ สหกรณ์ย่อมเลิกด้วยเหตุหนึ่งเหตุผล ดังต่อไปนี้

- (๑) มีเหตุผลตามที่กำหนดในข้อบังคับ
- (๒) สหกรณ์มีจำนวนสมาชิกน้อยกว่าสิบคน
- (๓) ที่ประชุมใหญ่ลงมติให้เลิก
- (๔) สิ้นลงตาย
- (๕) นายทะเบียนสหกรณ์สั่งให้เลิกตามมาตรา ๓๑

ให้สหกรณ์ที่เลิกตาม (๑) (๒) (๓) หรือ (๔) แจ้งให้นายทะเบียนสหกรณ์ทราบภายในสิบห้าวันนับแต่วันที่เลิก

ให้นายทะเบียนสหกรณ์เปิดประกาศการเลิกสหกรณ์ไว้ที่สำนักงานของสหกรณ์ที่ทำกิจการสหกรณ์อำเภอหรือหน่วยส่งเสริมสหกรณ์ และที่ว่าการอำเภอหรือสำนักงานเขตแห่งท้องที่ที่สหกรณ์นั้นตั้งอยู่

มาตรา ๓๑ นายทะเบียนสหกรณ์มีอำนาจสั่งเลิกสหกรณ์ได้เมื่อปรากฏว่า

- (๑) สหกรณ์ไม่เริ่มดำเนินกิจการภายในหนึ่งปีนับแต่วันที่จดทะเบียนหรือหยุดดำเนินกิจการติดต่อกันเป็นเวลาสองปีนับแต่วันที่หยุดดำเนินกิจการ
- (๒) สหกรณ์ไม่ส่งสำเนารายชื่อบุคคลและรายงานประจำปีต่อนายทะเบียนสหกรณ์เป็นเวลาสามปีติดต่อกัน
- (๓) สหกรณ์ไม่อาจดำเนินกิจการให้เป็นผลดี หรือการดำเนินกิจการของสหกรณ์ก่อให้เกิดความเสียหายแก่สหกรณ์ หรือประโยชน์ส่วนรวม

มาตรา ๓๒ สหกรณ์ที่ถูกสั่งเลิกตามมาตรา ๓๑ มีสิทธิอุทธรณ์ต่อคณะกรรมการพัฒนาการสหกรณ์แห่งชาติ โดยทำเป็นหนังสือยื่นต่อนายทะเบียนสหกรณ์ภายในสามสิบวันนับแต่วันที่ได้รับคำสั่ง และให้นายทะเบียนสหกรณ์ส่งคำอุทธรณ์ต่อไปยังคณะกรรมการพัฒนาการสหกรณ์แห่งชาติ โดยไม่ชักช้า

คำวินิจฉัยของคณะกรรมการพัฒนาการสหกรณ์แห่งชาติให้เป็นที่สุด  
 มาตรา ๗๓ เมื่อสหกรณ์ใดเลิกไปส่วนเหลือหนึ่งเหลือใดตามที่ระบุไว้ในมาตรา ๗๒ ให้จัดการ  
 ข้าราชการสามัญตามบทบัญญัติในหมวด ๔ ว่าด้วยการข้าราชการสามัญ

#### หมวด ๔ การข้าราชการสามัญ

มาตรา ๗๔ การข้าราชการสามัญสหกรณ์ที่ล้มละลายนั้น ให้เป็นไปตามกฎหมายว่าด้วย  
 ล้มละลาย

มาตรา ๗๕ การข้าราชการสามัญสหกรณ์ที่เลิกเพราะเหตุอื่น นอกจากล้มละลายให้ที่ประชุมใหญ่  
 เลือกตั้งผู้ข้าราชการสามัญโดยได้รับความเห็นชอบจากนายทะเบียนสหกรณ์ขึ้นทำการข้าราชการสหกรณ์ ภายใน  
 สามสิบวันนับแต่วันที่เลิกสหกรณ์ หรือนับแต่วันที่คณะกรรมการพัฒนาการสหกรณ์แห่งชาติมีคำสั่งให้  
 ยกฐานะแล้วแต่กรณี

ในกรณีที่ที่ประชุมใหญ่ไม่เลือกตั้งผู้ข้าราชการภายในกำหนดเวลาดังกล่าวหรือนายทะเบียน-  
 สหกรณ์ไม่ให้ความเห็นชอบในการเลือกตั้งผู้ข้าราชการ ให้นายทะเบียนสหกรณ์ตั้งผู้ข้าราชการขึ้นทำการ  
 ข้าราชการสหกรณ์ได้

เมื่อนายทะเบียนสหกรณ์เห็นสมควรหรือเมื่อสมาชิกมีจำนวนไม่น้อยกว่าสองในสามของ  
 สมาชิกทั้งหมดร้องขอต่อนายทะเบียนสหกรณ์ นายทะเบียนสหกรณ์จะแต่งตั้งผู้ข้าราชการคนใหม่แทน  
 ผู้ข้าราชการซึ่งได้รับเลือกตั้งหรือซึ่งได้ตั้งไว้ก็ได้

ให้นายทะเบียนสหกรณ์จัดทะเบียนผู้ข้าราชการซึ่งนายทะเบียนสหกรณ์ให้ความเห็นชอบ  
 ตามวรรคหนึ่ง หรือผู้ข้าราชการซึ่งได้รับแต่งตั้งตามวรรคสองหรือวรรคสาม และให้ปิดประกาศชื่อผู้ข่า  
 ราชการให้ที่สำนักงานของสหกรณ์นั้น สำนักงานสหกรณ์อำเภอหรือหน่วยส่งเสริมสหกรณ์ และที่ว่าการอำเภอ  
 หรือสำนักงานเขตแห่งท้องที่ที่สหกรณ์นั้นตั้งอยู่ภายในสิบห้าวันนับแต่วันที่จัดทะเบียนผู้ข้าราชการ

ผู้ข้าราชการอาจได้รับค่าตอบแทนตามที่นายทะเบียนสหกรณ์กำหนด

มาตรา ๗๖ สหกรณ์นั้นแม้จะเลิกไปแล้วก็ให้เพ็ญอรรถาธิบายยังคงดำรงอยู่ระบอบเท่าเวลา  
 ที่จำเป็นเพื่อการข้าราชการ

มาตรา ๗๗ ให้ผู้ข้าราชการมีหน้าที่ชำระค่างานกิจการของสหกรณ์จัดการชำระหนี้และ  
 จำหน่ายทรัพย์สินของสหกรณ์นั้นให้เสร็จไป

มาตรา ๗๘ เมื่อสหกรณ์เลิก ให้คณะกรรมการดำเนินการสหกรณ์และเจ้าหน้าที่ของ  
 สหกรณ์มีหน้าที่จัดการรักษาทรัพย์สินทั้งหมดของสหกรณ์ไว้จนกว่าผู้ข้าราชการจะเลือกให้ส่งมอบ

ผู้ข้าราชการจะเลือกให้คณะกรรมการดำเนินการสหกรณ์หรือเจ้าหน้าที่ของสหกรณ์  
 ส่งมอบทรัพย์สินตามวรรคหนึ่งพร้อมด้วยสมุดบัญชี เอกสาร และสิ่งอื่นเมื่อใดก็ได้

มาตรา ๘๘ ภายในสามสิบวันนับแต่วันที่นายทะเบียนสหกรณ์จัดส่งทะเบียนผู้ชำระบัญชีให้ผู้ชำระบัญชีประกาศโฆษณาทางหนังสือพิมพ์รายวันอย่างน้อยสองวันติดต่อกัน หรือประกาศโฆษณาทางอื่นว่าสหกรณ์ได้เลิก และแจ้งเป็นหนังสือไปยังเจ้าหนี้ทุกคน ซึ่งมีชื่อปรากฏในสมุดบัญชี เอกสารของสหกรณ์หรือปรากฏจากทางอื่น เพื่อให้ทราบว่าสหกรณ์นั้นเลิก และให้เจ้าหนี้ยื่นคำทวงหนี้แก่ผู้ชำระบัญชี

มาตรา ๘๙ ผู้ชำระบัญชีส่งทำงบดุลของสหกรณ์โดยไม่มีข้อขัดแย้ง และให้นายทะเบียนสหกรณ์ตั้งผู้สอบบัญชีเพื่อตรวจสอบงบดุลนั้น

เมื่อผู้สอบบัญชีรับรองงบดุลแล้ว ให้ผู้ชำระบัญชีเสนองบดุลต่อที่ประชุมใหญ่เพื่ออนุมัติแล้วเสนองบดุลนั้นให้นายทะเบียนสหกรณ์

ในกรณีที่การประชุมใหญ่ไม่ครบองค์ประชุม ให้ผู้ชำระบัญชีเสนองบดุลต่อนายทะเบียนสหกรณ์เพื่ออนุมัติ

มาตรา ๙๐ ผู้ชำระบัญชีมีอำนาจหน้าที่ ดังต่อไปนี้

- (๑) ดำเนินกิจการของสหกรณ์เท่าที่จำเป็นเพื่อระงับรักษาผลประโยชน์ของสหกรณ์ในระหว่างที่ยังชำระบัญชีไม่เสร็จ
- (๒) ดำเนินกิจการของสหกรณ์เท่าที่จำเป็นเพื่อชำระเสถียรกิจการให้เสร็จไปเสียโดยสิ้น
- (๓) เรียกประชุมใหญ่
- (๔) ดำเนินการที่ปรองเกี่ยวกับคดีแพ่งหรือคดีอาญา และประณีประนอมยอมความในเรื่องใด ๆ ในนามของสหกรณ์

(๕) จำหน่ายทรัพย์สินของสหกรณ์

(๖) เรียกให้สมาชิกหรือทายาทของสมาชิกผู้ลาชำระค่าหุ้นที่ยังชำระไม่ครบมูลค่าของหุ้นทั้งหมด

(๗) ร้องขอต่อศาลเพื่อสั่งให้สหกรณ์ล้มละลายในกรณีที่เงินค่าหุ้นหรือเงินลงทุนได้ใช้เสร็จแล้ว แต่ทรัพย์สินก็ยังไม่เพียงพอแก่การชำระหนี้สิน

(๘) ดำเนินการอย่างอื่นเท่าที่จำเป็นเพื่อให้การชำระบัญชีเสร็จสิ้น

มาตรา ๙๑ ข้อจำกัดอำนาจของผู้ชำระบัญชีอย่างไรใด ๆ ที่ไม่มีให้ยกขึ้นเป็นข้อต่อสู้บุคคลภายนอกผู้กระทำการโดยสุจริต

มาตรา ๙๒ ค่าธรรมเนียม ค่าภาระลิขสิทธิ์ และค่าใช้จ่ายอื่นที่ส่งเสียตามสมควรในการชำระบัญชีนั้น ผู้ชำระบัญชีต้องจัดการชำระก่อนหน้าผู้อื่น

มาตรา ๙๓ ถ้าเจ้าหนี้คนใดมิได้ทวงถามให้ชำระหนี้ ผู้ชำระบัญชีส่งวางเงินสำหรับจำนวนหนี้นั้นให้นายทะเบียนสหกรณ์เพื่อประโยชน์แก่เจ้าหนี้ และให้ผู้ชำระบัญชีมีหนังสือแจ้งการที่ได้วางเงินไปยังเจ้าหนี้โดยไม่มีข้อขัดแย้ง

ถ้าเจ้าหนี้ไม่รับเงินไปจนพ้นกำหนดสองปีนับแต่วันที่ผู้ชำระบัญชีวางเงินให้ต่อนายทะเบียนสหกรณ์ เจ้าหนี้อยู่หมัดสิทธิในเงินจำนวนนั้น และให้นายทะเบียนสหกรณ์จัดส่งเป็นรายได้ของต้นนิบาตสหกรณ์แห่งประเทศไทยให้เสร็จภายในเวลาอันสมควร

มาตรา ๔๕ ให้ผู้ชำระบัญชีเสนอรายงานต่อนายทะเบียนสหกรณ์ทุกกระแยกเดือนว่า ได้จัดการไปอย่างไรบ้าง และแสดงให้เห็นความเป็นไปของผู้ชำระบัญชีที่ชำระอยู่นั้น รายงานดังกล่าวนี้ให้ทำตามแบบที่นายทะเบียนสหกรณ์กำหนด

รายงานตามวรรคหนึ่งให้สมาชิก ทหาทของสมาชิกผู้ตาย และเจ้าหนี้ทั้งหลายของสหกรณ์ตรวจสอบได้โดยไม่ต้องเสียค่าธรรมเนียม

ถ้าปรากฏข้อบกพร่องในการชำระบัญชี นายทะเบียนสหกรณ์มีอำนาจสั่งให้ผู้ชำระบัญชีแก้ไขข้อบกพร่อง และรายงานต่อนายทะเบียนสหกรณ์ภายในเวลาที่กำหนด

มาตรา ๔๖ เมื่อได้ชำระหนี้ของสหกรณ์แล้ว ถ้ามีทรัพย์สินเหลืออยู่เท่าใด ให้ผู้ชำระบัญชีจ่ายตามลำดับ ดังต่อไปนี้

- (๑) จ่ายคืนเงินค่าหุ้นให้แก่สมาชิกไม่เกินมูลค่าหุ้นที่ชำระแล้ว
- (๒) จ่ายเป็นเงินปันผลตามหุ้นที่ชำระแล้วแต่ต้องไม่เกินอัตราที่นายทะเบียนสหกรณ์กำหนดตามความเห็นชอบของคณะกรรมการพัฒนาการสหกรณ์แห่งชาติสำหรับสหกรณ์แต่ละประเภท
- (๓) จ่ายเป็นเงินเฉลี่ยคืนให้แก่สมาชิกตามส่วนธุรกิจที่สมาชิกได้ทำไว้กับสหกรณ์ในระหว่างปีตามที่กำหนดในข้อบังคับ

ถ้ายังมีทรัพย์สินเหลืออยู่อีก ให้ผู้ชำระบัญชีโอนให้แก่สหกรณ์อื่น หรือต้นนิบาตสหกรณ์แห่งประเทศไทยตามมติของที่ประชุมใหญ่ หรือด้วยความเห็นชอบของนายทะเบียนสหกรณ์ ในกรณีที่ไม่อาจเรียกประชุมใหญ่ได้ภายในสามเดือนนับแต่วันที่ชำระบัญชีเสร็จ

มาตรา ๔๗ เมื่อได้ชำระบัญชีกิจการของสหกรณ์เสร็จแล้ว ให้ผู้ชำระบัญชีทำรายงานการชำระบัญชีพร้อมทั้งรายการยอดของผู้ชำระหนี้ และลงค่าได้ดำเนินการชำระบัญชีและจัดการทรัพย์สินของสหกรณ์ไปอย่างไร รวมทั้งค่าใช้จ่ายในการชำระบัญชีและจำนวนทรัพย์สินที่จ่ายตามมาตรา ๔๖ เสนอต่อผู้สอบบัญชี

เมื่อผู้สอบบัญชีตรวจสอบและรับรองบัญชีที่ชำระหนี้แล้ว ให้ผู้ชำระบัญชีเสนอต่อนายทะเบียนสหกรณ์ภายในสามสิบวันนับแต่วันที่ผู้สอบบัญชีรับรองบัญชีที่ชำระหนี้เมื่อนายทะเบียนสหกรณ์เห็นชอบแล้วให้ถือว่าเป็นที่สุดแห่งการชำระบัญชี และให้นายทะเบียนสหกรณ์ถอนชื่อสหกรณ์ออกจากทะเบียน

มาตรา ๔๘ เมื่อนายทะเบียนสหกรณ์ให้ความเห็นชอบในการชำระบัญชี ตามมาตรา ๔๗ แล้ว ให้ผู้ชำระบัญชีมอบบรรดาสกุลบัญชีและเอกสารทั้งหลายของสหกรณ์ที่ได้ชำระบัญชีเสร็จแล้วนั้นแก่นายทะเบียนสหกรณ์ภายในสามสิบวันนับแต่วันที่นายทะเบียนสหกรณ์ให้ความเห็นชอบ

ให้นายทะเบียนสหกรณ์รักษาสมุดบัญชีและเอกสารเหล่านี้ไว้อีกสองปีนับแต่วันที่ถอนชื่อสหกรณ์นั้นออกจากทะเบียน

สมุดบัญชีและเอกสารตามวรรคหนึ่ง ให้ผู้มีส่วนได้เสียตรวจดูได้โดยไม่มีเงื่อนไขค่าธรรมเนียม มาตรา ๔๘ ในคดีฟ้องเรียกหนี้สินที่สหกรณ์ สมาชิก หรือผู้ชำระบัญชีเป็นลูกหนี้ที่อยู่ในฐานะเช่นนั้น ท่านมิให้ฟ้องเมื่อพ้นกำหนดสองปีนับแต่วันที่นายทะเบียนสหกรณ์ถอนชื่อสหกรณ์ออกจากทะเบียน

#### หมวด ๕ การควบสหกรณ์เข้ากัน

มาตรา ๔๖ สหกรณ์ตั้งแล้วสองสหกรณ์อาจควบเข้ากันเป็นสหกรณ์เดียวได้ โดยมติแห่งที่ประชุมใหญ่ของแต่ละสหกรณ์ และต้องได้รับความเห็นชอบจากนายทะเบียนสหกรณ์

ในการขอความเห็นชอบของนายทะเบียนสหกรณ์ให้ส่งสำเนารายงานการประชุมใหญ่ของสหกรณ์ที่ลงมติให้ควบเข้ากันไปด้วย

มาตรา ๔๗ เมื่อนายทะเบียนสหกรณ์ให้ความเห็นชอบตามมาตรา ๔๖ แล้วให้สหกรณ์แจ้งเป็นหนังสือไปยังเจ้าหนี้ที่ประสงค์ของสหกรณ์เพื่อให้ทราบรายการที่ประสงค์จะควบสหกรณ์เข้ากัน และขอให้เจ้าหนี้ผู้มีชื่อค้ำประกันในการควบสหกรณ์เข้ากันนั้นส่งคำคัดค้านไปยังสหกรณ์ภายในหกสิบวันนับแต่วันที่ได้รับแจ้ง

ถ้าไม่มีเจ้าหนี้คัดค้านภายในกำหนดเวลาดังกล่าวนั้น ให้ถือว่าไม่มีคำคัดค้าน

ถ้ามีเจ้าหนี้คัดค้าน สหกรณ์จะควบเข้ากันมิได้ จนกว่าจะได้ชำระหนี้หรือได้ให้ประกันเพื่อหนี้รายนั้น

มาตรา ๔๘ ให้คณะกรรมการดำเนินการสหกรณ์ของแต่ละสหกรณ์ที่ควบเข้ากันตั้งผู้แทนขึ้นสหกรณ์จะไม่เกินสามคนเพื่อดำเนินการจดทะเบียนตามมาตรา ๔๖

มาตรา ๔๙ สหกรณ์ที่ตั้งขึ้นใหม่โดยควบเข้ากันนั้น ต้องจดทะเบียนเป็นสหกรณ์ใหม่ โดยยื่นคำขอจดทะเบียนต่อนายทะเบียนสหกรณ์สามแบบที่นายทะเบียนสหกรณ์กำหนด

ในคำขอจดทะเบียนสหกรณ์ใหม่ ต้องมีผู้แทนของสหกรณ์ที่ควบเข้ากันลงลายมือชื่ออย่างน้อยสองคนทุกสหกรณ์

คำขอจดทะเบียนสหกรณ์ใหม่ ต้องมีเอกสารดังต่อไปนี้ยื่นพร้อมทั้งคำขอด้วย

(๑) หนังสือของทุกสหกรณ์ที่ควบเข้ากันนั้นรับรองว่าได้แจ้งไปยังเจ้าหนี้ที่ประสงค์ตาม

มาตรา ๔๗ วรรคหนึ่ง และไม่มีเจ้าหนี้คัดค้านภายในกำหนด หรือในกรณีที่มีเจ้าหนี้คัดค้านสหกรณ์ได้ชำระหนี้ หรือได้ให้ประกันเพื่อหนี้รายนั้นแล้ว



- (๒) ชื่อบังคับของสหกรณ์ใหม่ที่ขอจดทะเบียนตั้งฉบับ
- (๓) ตำแหน่งรายการการประชุมผู้แทนของสหกรณ์ที่ควบเข้ากันหนึ่งฉบับ
- เอกสารตาม (๒) และ (๓) นั้น ผู้แทนของสหกรณ์ต้องลงลายมือชื่อรับรองสองคน มาตรา ๔๔ เมื่อนายทะเบียนสหกรณ์รับจดทะเบียนสหกรณ์ที่ควบเข้ากันเป็นสหกรณ์ใหม่แล้ว ให้นายทะเบียนสหกรณ์ถอนชื่อสหกรณ์เดิมที่ได้ควบเข้ากันนั้นออกจากทะเบียน
- ให้ผู้แทนของสหกรณ์ที่ควบเข้ากันมีอำนาจหน้าที่และสิทธิเช่นเดียวกับคณะกรรมการดำเนินการสหกรณ์จนกว่าจะมีการเลือกตั้งคณะกรรมการดำเนินการสหกรณ์ตามมาตรา ๔๑
- มาตรา ๔๕ สหกรณ์ใหม่มีอำนาจไปทั้งทรัพย์สิน หนี้สิน สิทธิ และความรับผิดชอบของสหกรณ์เดิมที่ได้ควบเข้ากันนั้นทั้งสิ้น

## หมวด ๖

### การแยกสหกรณ์

มาตรา ๔๖ การแยกสหกรณ์จะกระทำมิได้ แต่ถ้ามีการเปลี่ยนแปลงเขตการปกครอง ท้องที่หรือแบ่งหน่วยงาน หรือสถานประกอบการ จะแยกสหกรณ์ก็ได้หากมีความจำเป็นหรือมีเหตุให้ไม่สะดวกแก่การดำเนินงาน

การแยกสหกรณ์ตามวรรคหนึ่งจะกระทำได้โดยสมาชิกของสหกรณ์นั้นจำนวนไม่น้อยกว่าหนึ่งในห้าของจำนวนสมาชิกทั้งหมด หรือไม่น้อยกว่าห้าร้อยคนลงลายมือชื่อทำหนังสือร้องขอแยกสหกรณ์ต่อคณะกรรมการดำเนินการสหกรณ์

ให้คณะกรรมการดำเนินการสหกรณ์เรียกประชุมใหญ่ภายในสามสิบวันนับแต่วันที่ได้รับคำร้องขอสามวรรคสอง เพื่อพิจารณาเรื่องการแยกสหกรณ์ ถ้าที่ประชุมใหญ่ได้มีมติเห็นชอบให้แยกสหกรณ์ ให้พิจารณาแบ่งแยกทรัพย์สิน ทุน หนี้สิน สิทธิ และความรับผิดชอบของสหกรณ์ตามวิธีการที่นายทะเบียนสหกรณ์กำหนด

การวินิจฉัยชี้ขาดในเรื่องต่าง ๆ ของที่ประชุมใหญ่สามวรรคสาม ให้ถือเรื่องไม่น้อยกว่าสองในสามของจำนวนสมาชิกหรือผู้แทนสมาชิกที่มาประชุม

ถ้าคณะกรรมการดำเนินการสหกรณ์ไม่เรียกประชุมใหญ่ภายในกำหนดเวลาสามวรรคสาม ให้นายทะเบียนสหกรณ์มีอำนาจเรียกประชุมใหญ่ภายในระยะเวลาตามที่เห็นสมควร

มาตรา ๔๗ ในกรณีที่ที่ประชุมใหญ่ได้มีมติไม่เห็นชอบให้แยกสหกรณ์ ถ้าสมาชิกซึ่งลงลายมือชื่อทำหนังสือร้องขอแยกสหกรณ์ตามมาตรา ๔๖ วรรคสอง พิจารณาแล้วไม่เห็นด้วยกับมติที่ประชุมใหญ่นั้น ให้สมาชิกดังกล่าวทุกคนลงลายมือชื่อทำหนังสือถึงนายทะเบียนสหกรณ์ภายใน

กำหนดเวลาสามสิบวันนับแต่วันที่ที่ประชุมใหญ่ลงมติ เพื่อให้นายทะเบียนสหกรณ์พิจารณาวินิจฉัยชี้ขาดว่าสมควรแยกสหกรณ์หรือไม่ และเมื่อนายทะเบียนสหกรณ์วินิจฉัยชี้ขาดเป็นอย่างไรแล้วให้แจ้งคำวินิจฉัยชี้ขาดให้สหกรณ์ทราบ

คำวินิจฉัยของนายทะเบียนสหกรณ์ให้เป็นที่สุด

มาตรา ๘๘ เมื่อที่ประชุมใหญ่ได้มีมติเห็นชอบตามมาตรา ๘๖ หรือ นายทะเบียนสหกรณ์วินิจฉัยชี้ขาดให้แยกสหกรณ์ตามมาตรา ๘๗ แล้ว ให้สหกรณ์แจ้งมติที่ประชุมใหญ่ หรือคำวินิจฉัยของนายทะเบียนสหกรณ์เป็นหนังสือไปยังเจ้าหนี้ที่ประสงค์ของสหกรณ์ เพื่อให้ทราบรายการที่ประสงค์จะแยกสหกรณ์ และให้เจ้าหนี้ผู้มีชื่อค้ำค้ำในการแยกสหกรณ์นั้นส่งคำค้ำค้ำไปยังสหกรณ์ภายในหกสิบวันนับแต่วันที่ได้รับแจ้ง

มาตรา ๘๘ สหกรณ์ที่จะจัดตั้งขึ้นใหม่โดยการแยกจากสหกรณ์เดิมนั้น ให้นำบัญญัติในหมวด ๓ ส่วนที่ ๑ ว่าด้วยการจดทะเบียนสหกรณ์มาใช้บังคับโดยอนุโลม

คำขอจดทะเบียนสหกรณ์ใหม่ ส่งยื่นพร้อมเอกสาร ดังต่อไปนี้

(๑) สำเนาหนังสือร้องขอแยกสหกรณ์ และสำเนารายงานการประชุมใหญ่ที่ได้มีมติเห็นชอบให้แยกสหกรณ์ตามมาตรา ๘๖ วรรคสี่ หรือสำเนาหนังสือนายทะเบียนสหกรณ์ซึ่งวินิจฉัยชี้ขาดให้แยกสหกรณ์ตามมาตรา ๘๗ แล้วแต่กรณี

(๒) สำเนาหนังสือของสหกรณ์ทุกฉบับที่แจ้งไปยังเจ้าหนี้ที่ประสงค์ของสหกรณ์ตามมาตรา ๘๘

(๓) หนังสือของสหกรณ์ที่รับรองว่าไม่มีเจ้าหนี้ค้ำค้ำภายในกำหนด หรือสำเนาคำค้ำค้ำของเจ้าหนี้พร้อมทั้งหลักฐานที่แสดงว่าสหกรณ์ได้ชำระหนี้หรือได้ให้ประกันเพื่อหนี้ยานั้นแล้ว

มาตรา ๑๐๐ บรรดาทรัพย์สิน หุน หุนสำรอง หนี้สิน สิทธิ และความรับผิดชอบของสหกรณ์เดิมที่ที่ประชุมใหญ่ได้มีมติให้แบ่งแยกตามมาตรา ๘๖ หรือนายทะเบียนสหกรณ์ได้มีคำวินิจฉัยชี้ขาดให้แบ่งแยกตามมาตรา ๘๗ แล้วแต่กรณี ย่อมโอนไปยังแก่สหกรณ์ใหม่ตั้งแต่วันที่นายทะเบียนสหกรณ์รับจดทะเบียน

## หมวด ๘

### ชุมนุมสหกรณ์

มาตรา ๑๐๑ สหกรณ์ตั้งแต่ห้าสหกรณ์ขึ้นไปซึ่งประสงค์จะร่วมกันดำเนินกิจการ เพื่อให้เกิดประโยชน์ตามวัตถุประสงค์ของสหกรณ์ที่เข้าร่วมกันนั้น อาจรวมกันจัดตั้งเป็นชุมนุมสหกรณ์ได้

ชุมนุมสหกรณ์ใดจะมีฐานะเป็นชุมนุมสหกรณ์ระดับภูมิภาคหรือระดับประเทศจะต้องตั้งขึ้นโดยมีวัตถุประสงค์เพื่ออำนวยความสะดวกแก่บรรดาสหกรณ์ในภูมิภาคหรือทั่วประเทศที่เป็นสหกรณ์

ประเภทเดียวกัน หรือประกอบธุรกิจการมรดก การค้า อุตสาหกรรมหรือบริการอย่างเดียวกัน ทั้งนี้ ตามหลักเกณฑ์และเงื่อนไขที่คณะกรรมการพัฒนาการสหกรณ์แห่งชาติกำหนด

มาตรา ๑๐๒ การจัดตั้งชุมนุมสหกรณ์จะกระทำได้อีกเมื่อที่ประชุมใหญ่ของสหกรณ์ แต่ละสหกรณ์ได้มีมติให้เข้าร่วมในการจัดตั้งชุมนุมสหกรณ์นั้นได้

มาตรา ๑๐๓ ในการดำเนินการจัดตั้งชุมนุมสหกรณ์ ให้คณะกรรมการดำเนินการของแต่ละสหกรณ์ตั้งผู้แทนขึ้นสหกรณ์ละหนึ่งคน ประกอบเป็นคณะผู้จัดตั้งชุมนุมสหกรณ์เพื่อดำเนินการจัดตั้งชุมนุมสหกรณ์

การจัดตั้งและการจดทะเบียนชุมนุมสหกรณ์ให้นำบทบัญญัติในหมวด ๓ ว่าด้วยสหกรณ์ มาใช้บังคับโดยอนุโลม

มาตรา ๑๐๔ การขอจดทะเบียนชุมนุมสหกรณ์นั้น ให้คณะผู้จัดตั้งชุมนุมสหกรณ์ อย่างน้อยห้าคน ลงลายมือชื่อยื่นคำขอต่อนายทะเบียนสหกรณ์

มาตรา ๑๐๕ ให้ชุมนุมสหกรณ์ที่ได้จดทะเบียนแล้วเป็นนิติบุคคลและเป็นสหกรณ์ ตามพระราชบัญญัตินี้

เพื่อให้เป็นไปตามวัตถุประสงค์ให้ชุมนุมสหกรณ์มีอำนาจกระทำการได้ตามมาตรา ๔๖ และตามที่กำหนดไว้ในกฎกระทรวง

ให้นำบทบัญญัติในหมวด ๓ หมวด ๔ หมวด ๕ และหมวด ๖ มาใช้บังคับกับชุมนุมสหกรณ์โดยอนุโลม

มาตรา ๑๐๖ การประชุมใหญ่ชุมนุมสหกรณ์ให้ประกอบด้วยผู้แทนสหกรณ์ที่เป็นสมาชิกของชุมนุมสหกรณ์ ซึ่งคณะกรรมการดำเนินการของแต่ละสหกรณ์เลือกตั้งขึ้นสหกรณ์ละหนึ่งคน ตามที่กำหนดในข้อบังคับของชุมนุมสหกรณ์ ในการประชุมต้องมีผู้แทนสหกรณ์มาประชุมไม่น้อยกว่ากึ่งหนึ่งของจำนวนผู้แทนสหกรณ์ทั้งหมดหรือไม่น้อยกว่าหนึ่งร้อยคน แล้วแต่กรณี ซึ่งจะเป็นองค์ประชุม

ผู้แทนสหกรณ์คนหนึ่งให้มีเสียงในการลงคะแนนหนึ่งเสียง หรือจะให้มิเสียงเพิ่มขึ้นตามระบบสัดส่วนตามที่กำหนดในข้อบังคับของชุมนุมสหกรณ์นั้นก็ได้

มาตรา ๑๐๗ ในการเลือกตั้งคณะกรรมการดำเนินการชุมนุมสหกรณ์ ให้ที่ประชุมใหญ่ชุมนุมสหกรณ์เลือกตั้งจากผู้แทนสหกรณ์ที่เป็นสมาชิกของชุมนุมสหกรณ์เป็นกรรมการ ตามจำนวนหลักเกณฑ์ และวิธีการที่กำหนดในข้อบังคับของชุมนุมสหกรณ์

#### หมวด ๘

#### สันนิบาตสหกรณ์แห่งประเทศไทย

มาตรา ๑๐๘ ให้มี "สันนิบาตสหกรณ์แห่งประเทศไทย" ประกอบด้วยสมาชิกที่เป็นสหกรณ์ มีวัตถุประสงค์เพื่อส่งเสริมกิจการสหกรณ์ทุกประเภทที่วาระอาณาจักรให้มีความเจริญก้าวหน้า อันมิใช่เป็นการหาผลกำไร หรือรายได้มาแบ่งปันกัน

มาตรา ๑๑๘ ให้ต้นนิบาตสหกรณ์แห่งประเทศไทยเป็นนิติบุคคล

ต้นนิบาตสหกรณ์แห่งประเทศไทยมีสำนักงานใหญ่ในกรุงเทพมหานครและจะตั้งสำนักงานสาขาขึ้น ณ ที่อื่นใดก็ได้

มาตรา ๑๑๙ ต้นนิบาตสหกรณ์แห่งประเทศไทย มีอำนาจกระทำการต่าง ๆ ภายในขอบวัตถุประสงค์ตามที่ระบุไว้ในมาตรา ๑๑๘ และอำนาจเช่นว่านี้ให้รวมถึง

- (๑) ส่งเสริมและเผยแพร่กิจการสหกรณ์ ตลอดจนทำการวิจัยและรวบรวมสถิติเกี่ยวกับกิจการสหกรณ์
- (๒) แนะนำช่วยเหลือทางวิชาการแก่สหกรณ์ และอำนวยความสะดวกในการติดต่อประสานงานระหว่างสหกรณ์กับส่วนราชการหรือบุคคลอื่น
- (๓) ให้การศึกษาฝึกอบรมวิชาการเกี่ยวกับกิจการของสหกรณ์
- (๔) ส่งเสริมสัมพันธภาพระหว่างสหกรณ์ ทั้งภายในประเทศและต่างประเทศหรือต้นนิบาตสหกรณ์ของต่างประเทศ หรือองค์การต่างประเทศ หรือองค์การระหว่างประเทศที่มีวัตถุประสงค์ทำนองเดียวกัน
- (๕) ซื้อ จัดหา จำหน่าย ถิ่นกรรมสิทธิ์ ครอบครอง หรือทำนิติกรรมเกี่ยวกับทรัพย์สินใด ๆ
- (๖) ส่งเสริมธุรกิจการค้า อุตสาหกรรม หรือบริการของสหกรณ์
- (๗) สนับสนุนและช่วยเหลือสหกรณ์เพื่อแก้ไขอุปสรรคข้อขัดข้องที่เกี่ยวกับกิจการของสหกรณ์ ซึ่งเป็นภาระทำให้ประโยชน์ส่วนรวม
- (๘) เป็นตัวแทนของสหกรณ์ เพื่อรักษามลประโยชน์อันพึงมีพึงได้จากการสนับสนุนของรัฐ องค์การระหว่างประเทศ หรือภาคเอกชนอื่น
- (๙) ร่วมมือกับรัฐบาลในการส่งเสริมสหกรณ์ เพื่อให้เกิดประโยชน์แก่บรรดาสหกรณ์อย่างแท้จริง
- (๑๐) ดำเนินการอื่นเพื่อให้เป็นไปตามวัตถุประสงค์ หรือตามที่คณะกรรมการพัฒนาการสหกรณ์แห่งชาติมอบหมาย

มาตรา ๑๑๙ ต้นนิบาตสหกรณ์แห่งประเทศไทยอาจมีรายได้ ดังต่อไปนี้

- (๑) ค่าบำรุงต้นนิบาตสหกรณ์แห่งประเทศไทย
- (๒) เงินอุดหนุนจากรัฐบาล
- (๓) ดอกผลที่เกิดจากทุนกลางของสหกรณ์ไม่จำกัดตามมาตรา ๘
- (๔) เงินหรือทรัพย์สินที่มีผู้อุทิศให้
- (๕) เงินหรือทรัพย์สินที่เหลือจากการชำระบัญชีสหกรณ์ตามมาตรา ๘๕ และมาตรา ๘๖

- (๒) เงินที่ได้จากการจำหน่ายหนังสือวิชาการ เอกสาร หรือสิ่งอื่น
- (๓) เงินหรือทรัพย์สินที่ได้รับเป็นค่าตอบแทนในการให้บริการ
- (๔) ผลประโยชน์ที่ได้จากทรัพย์สินของสภานิติบาลสหกรณ์แห่งประเทศไทย

มาตรา ๑๑๒ ให้มีคณะกรรมการดำเนินการดำเนินการสภานิติบาลสหกรณ์แห่งประเทศไทย

ประกอบด้วยกรรมการซึ่งที่ประชุมใหญ่ของสภานิติบาลสหกรณ์แห่งประเทศไทยเลือกตั้งจากตำแหน่งของสหกรณ์จำนวนไม่เกินสิบห้าคน

ให้คณะกรรมการดำเนินการดำเนินการสภานิติบาลสหกรณ์แห่งประเทศไทยเลือกตั้งกรรมการเป็นประธานกรรมการคนหนึ่ง และรองประธานกรรมการคนหนึ่งหรือหลายคน

ให้คณะกรรมการดำเนินการดำเนินการสภานิติบาลสหกรณ์แห่งประเทศไทยแต่งตั้งผู้อำนวยการสภานิติบาลสหกรณ์แห่งประเทศไทย และให้ผู้ช่วยกรรมการสภานิติบาลสหกรณ์แห่งประเทศไทยเป็นเลขานุการของคณะกรรมการดำเนินการดำเนินการสภานิติบาลสหกรณ์แห่งประเทศไทย

ให้นำบทบัญญัติในมาตรา ๕๒ มาใช้บังคับแก่คณะกรรมการดำเนินการดำเนินการสภานิติบาลสหกรณ์แห่งประเทศไทย และผู้ช่วยกรรมการสภานิติบาลสหกรณ์แห่งประเทศไทยโดยอนุโลม

มาตรา ๑๑๓ ให้คณะกรรมการดำเนินการดำเนินการสภานิติบาลสหกรณ์แห่งประเทศไทยมีหน้าที่บริหารกิจการตลอดจนมีอำนาจออกระเบียบเพื่อปฏิบัติการตามวัตถุประสงค์ของสภานิติบาลสหกรณ์แห่งประเทศไทย

การออกระเบียบเกี่ยวกับเรื่องดังต่อไปนี้ ต้องได้รับความเห็นชอบจากที่ประชุมใหญ่ของสภานิติบาลสหกรณ์แห่งประเทศไทยก่อนจึงใช้บังคับได้

- (๑) ระเบียบว่าด้วยการใช้จ่ายและการเก็บรักษาเงิน
- (๒) ระเบียบว่าด้วยการประชุมใหญ่ของสภานิติบาลสหกรณ์แห่งประเทศไทยและหลักเกณฑ์การจัดตั้งตำแหน่งของสหกรณ์เข้าร่วมประชุมใหญ่
- (๓) ระเบียบว่าด้วยการเลือกตั้ง การประชุม และการดำเนินการกิจการของคณะกรรมการดำเนินการดำเนินการสภานิติบาลสหกรณ์แห่งประเทศไทย

มาตรา ๑๑๔ ให้กรรมการดำเนินการดำเนินการสภานิติบาลสหกรณ์แห่งประเทศไทยอยู่ในตำแหน่งคราวละสี่ปี

เมื่อครบวาระดังกล่าวคราวหนึ่ง หากยังมีได้มีการเลือกตั้งกรรมการขึ้นใหม่ ให้กรรมการซึ่งพ้นจากตำแหน่งคราวระนั้นอยู่ในตำแหน่งเพื่อดำเนินการต่อไปจนกว่ากรรมการซึ่งได้รับเลือกตั้งใหม่เข้ารับหน้าที่

กรรมการซึ่งพ้นจากตำแหน่งอาจได้รับเลือกตั้งอีกได้ แต่ไม่เกินสองวาระติดต่อกัน

มาตรา ๑๑๕ นอกจากการพ้นจากตำแหน่งตามวาระตามมาตรา ๑๑๔ กรรมการสภานิติบาลสหกรณ์แห่งประเทศไทยพ้นจากตำแหน่ง เมื่อ

- (๑) สาย
- (๒) ลาออก
- (๓) เป็นบุคคลล้มละลาย
- (๔) เป็นคนไร้ความสามารถหรือคนเสมือนไร้ความสามารถ
- (๕) ได้รับโทษจำคุกโดยคำพิพากษาถึงที่สุดให้จำคุก เว้นแต่เป็นโทษสำหรับความผิดที่ได้

กระทำโดยประมาท หรือความผิดลหุโทษ

- (๖) พ้นจากการเป็นสมาชิกของสหกรณ์

ในกรณีที่กรรมการพ้นจากตำแหน่งก่อนวาระ ให้คณะกรรมการดำเนินการดำเนินการตั้งนิบาตสหกรณ์แห่งประเทศไทยเลือกตัวแทนของสหกรณ์ผู้อื่นเป็นกรรมการแทน และให้ผู้ซึ่งได้รับเลือกแทนนั้นอยู่ในตำแหน่งได้เพียงเท่าวาระที่เหลืออยู่ของผู้ซึ่งตนแทน

มาตรา ๑๑๖ ให้คณะกรรมการดำเนินการตั้งนิบาตสหกรณ์แห่งประเทศไทยจัดให้มีการประชุมใหญ่สามัญปีละหนึ่งครั้งภายในเก้าสิบวันนับแต่วันสิ้นปีทางบัญชีของสหกรณ์แห่งประเทศไทย เมื่อมีเหตุอันสมควร คณะกรรมการดำเนินการตั้งนิบาตสหกรณ์แห่งประเทศไทยจะเรียกประชุมใหญ่วิสามัญเมื่อใดก็ได้ หรือเมื่อสมาชิกจำนวนไม่น้อยกว่าหนึ่งในสิบของจำนวนสมาชิกทั้งหมดทำหนังสือร้องขอต่อคณะกรรมการดำเนินการตั้งนิบาตสหกรณ์แห่งประเทศไทยให้เรียกประชุมใหญ่วิสามัญ ในหนังสือร้องขอนั้นต้องระบุว่าประสงค์ให้เรียกประชุมเพื่อการใด

ในกรณีที่สมาชิกเป็นผู้ร้องขอให้เรียกประชุมใหญ่วิสามัญ ให้คณะกรรมการดำเนินการตั้งนิบาตสหกรณ์แห่งประเทศไทยเรียกประชุมใหญ่วิสามัญภายในสามสิบวันนับแต่วันที่ได้รับหนังสือร้องขอ

มาตรา ๑๑๗ ให้ผู้อำนวยการตั้งนิบาตสหกรณ์แห่งประเทศไทยมีหน้าที่บริหารกิจการของตั้งนิบาตสหกรณ์แห่งประเทศไทยตามระเบียบและนโยบายที่คณะกรรมการดำเนินการตั้งนิบาตสหกรณ์แห่งประเทศไทยกำหนด และมีอำนาจบังคับบัญชาเจ้าหน้าที่ของตั้งนิบาตสหกรณ์แห่งประเทศไทย

ในส่วนกิจการที่เกี่ยวกับบุคคลภายนอก ให้ผู้อำนวยการตั้งนิบาตสหกรณ์แห่งประเทศไทยเป็นตัวแทนตั้งนิบาตสหกรณ์แห่งประเทศไทย เพื่อการนี้ผู้อำนวยการตั้งนิบาตสหกรณ์แห่งประเทศไทยจะมอบอำนาจให้บุคคลใดกระทำการเฉพาะอย่างแทนตามระเบียบที่คณะกรรมการดำเนินการตั้งนิบาตสหกรณ์แห่งประเทศไทยกำหนดก็ได้

มาตรา ๑๑๘ ให้นำบทบัญญัติในหมวด ๓ ส่วนที่ ๔ ว่าด้วยการสอบบัญชีมาใช้บังคับแก่ตั้งนิบาตสหกรณ์แห่งประเทศไทยโดยอนุโลม

**หมวด ๘**  
**กลุ่มเกษตรกร**

มาตรา ๑๑๘ ในกรณีที่คณะบุคคลผู้ประกอบอาชีพเกษตรกรรม ซึ่งร่วมกันดำเนินกิจการ โดยมีวัตถุประสงค์เพื่อช่วยเหลือซึ่งกันและกันในการประกอบอาชีพเกษตรกรรมแต่ยังไม่อาจรวมกันจัดตั้งเป็นสหกรณ์ตามพระราชบัญญัตินี้ได้ จะจัดตั้งเป็นกลุ่มเกษตรกรขึ้นสามหลักเกณฑ์และวิธีการที่กำหนด โดยพระราชกฤษฎีกาก็ได้

พระราชกฤษฎีกาลามวรรคหนึ่ง ให้กำหนดการดำเนินการของกลุ่มเกษตรกร การกำกับกลุ่มเกษตรกร การเลิกกลุ่มเกษตรกร และการควบกลุ่มเกษตรกรเข้ากัน ทั้งนี้ ตามความเหมาะสมแก่ประเภทของกลุ่มเกษตรกรด้วย

มาตรา ๑๒๐ กลุ่มเกษตรกรที่จัดตั้งขึ้นตามมาตรา ๑๑๘ ให้มีฐานะเป็นนิติบุคคล

มาตรา ๑๒๑ ให้นายทะเบียนสหกรณ์เป็นนายทะเบียนกลุ่มเกษตรกร และมีอำนาจหน้าที่ตามที่บัญญัติไว้ในพระราชบัญญัตินี้ และมีรองนายทะเบียนสหกรณ์เป็นผู้ช่วย มีอำนาจหน้าที่ตามที่นายทะเบียนสหกรณ์มอบหมาย

ให้เกษตรกรและสหกรณ์จังหวัด เป็นนายทะเบียนกลุ่มเกษตรกรประจำจังหวัดที่กลุ่มเกษตรกรตั้งอยู่ และมีอำนาจหน้าที่ตามระเบียบที่นายทะเบียนสหกรณ์กำหนดโดยประกาศในราชกิจจานุเบกษา

สำหรับกรุงเทพมหานครให้นายทะเบียนสหกรณ์เป็นนายทะเบียนกลุ่มเกษตรกร กรุงเทพมหานคร

มาตรา ๑๒๒ ในกรณีที่กลุ่มเกษตรกร โดยมติของที่ประชุมใหญ่ไม่น้อยกว่ากึ่งหนึ่งของจำนวนสมาชิกที่มาประชุม แสดงความจำนงขอเปลี่ยนแปลงฐานะเป็นสหกรณ์ เมื่อนายทะเบียนสหกรณ์พิจารณาเห็นว่า ชื่อบังคับของกลุ่มเกษตรกรมีรายการถูกต้องตามมาตรา ๔๓ ให้นายทะเบียนสหกรณ์รับจดทะเบียน และดำเนินการตามพระราชบัญญัตินี้

มาตรา ๑๒๓ เมื่อนายทะเบียนสหกรณ์รับจดทะเบียนกลุ่มเกษตรกรเป็นสหกรณ์ ให้คณะกรรมการกลุ่มเกษตรกรมีฐานะเป็นคณะกรรมการดำเนินการสหกรณ์จนกว่าจะมีคณะกรรมการดำเนินการสหกรณ์ซึ่งที่ประชุมใหญ่ได้เลือกตั้งขึ้นใหม่ตามบทแห่งพระราชบัญญัตินี้

สหกรณ์ลามาวรรคหนึ่งย่อมได้ไปทั้งทรัพย์สิน หนี้สิน สิทธิ และความรับผิดชอบของกลุ่มเกษตรกรเดิม

มาตรา ๑๒๔ เพื่อปฏิบัติการตามพระราชบัญญัตินี้ ให้นายทะเบียนกลุ่มเกษตรกร และพนักงานเจ้าหน้าที่ซึ่งนายทะเบียนกลุ่มเกษตรกรมอบหมายมีอำนาจเข้าไปตรวจสอบในสำนักงานของกลุ่มเกษตรกรในเวลาทำงานของกลุ่มเกษตรกรให้ผู้ซึ่งเกี่ยวข้องอำนวยความสะดวกช่วยเหลือ และให้คำชี้แจงแก่ผู้เข้าไปตรวจสอบตามสมควร

ให้ผู้เข้าไปตรวจสอบตามวรรคหนึ่ง แสดงบัตรประจำตัวต่อผู้ซึ่งเกี่ยวข้อง

บัตรประจำตัวสามารถแสดง ให้เป็นไปตามแบบที่รัฐมนตรีกำหนด

มาตรา ๑๒๕ ในคดีฟ้องเรียกหนี้ที่กลุ่มเกษตรกร สมาชิก หรือผู้ชำระบัญชีเป็นลูกหนี้ อยู่ในฐานะเช่นนั้น ฟ้องมิให้ฟ้องเมื่อพ้นกำหนดสองปีนับแต่วันที่นายทะเบียนกลุ่มเกษตรกรถอนชื่อ กลุ่มเกษตรกรออกจากทะเบียน

มาตรา ๑๒๖ ถ้ากลุ่มเกษตรกรเกี่ยวข้องในกิจการใดที่กฎหมายกำหนดให้จดทะเบียน สำหรับการได้มา การจำหน่าย การยกขึ้นเป็นข้อต่อสู้ หรือการฉีกหน่วงซึ่งกรรมสิทธิ์ในอสังหาริมทรัพย์ หรือทรัพย์สินอื่นเกี่ยวกับอสังหาริมทรัพย์ ในการจดทะเบียนเช่นนั้นให้กลุ่มเกษตรกรได้รับยกเว้นไม่ต้อง เสียค่าธรรมเนียม

มาตรา ๑๒๗ ฟ้องมิให้ผู้ใดใช้คำว่า "กลุ่มเกษตรกร" เป็นชื่อหรือส่วนหนึ่งของชื่อในทาง ธุรกิจ เว้นแต่กลุ่มเกษตรกรที่ได้จดทะเบียนตามพระราชกฤษฎีกาที่ออกตามมาตรา ๑๑๘

มาตรา ๑๒๘ ให้นายทะเบียนกลุ่มเกษตรกรและพนักงานเจ้าหน้าที่ซึ่งนายทะเบียน- กลุ่มเกษตรกรมอบหมาย มีอำนาจออกคำสั่งเป็นหนังสือให้กรรมการสมาชิกและเจ้าหน้าที่ของกลุ่ม- เกษตรกรมาซึ่งแจ้งชื่อแท้จริงเกี่ยวกับกิจการของกลุ่มเกษตรกรหรือให้ส่งเอกสารเกี่ยวกับการดำเนินกิจการ หรือรายงานการประชุมของกลุ่มเกษตรกร

#### หมวด ๑๐

#### บทกำหนดโทษ

มาตรา ๑๒๙ ผู้ใดใช้คำว่า "สหกรณ์" หรือ "กลุ่มเกษตรกร" ประกอบกับชื่อหรือส่วน หนึ่งของชื่อในทางธุรกิจ โดยมีได้เป็นสหกรณ์ หรือกลุ่มเกษตรกรที่ได้จดทะเบียนตามพระราชบัญญัตินี้ ฝ่าฝืนพระราชกำหนดโทษจำคุกไม่เกินหกเดือน หรือปรับไม่เกินหนึ่งหมื่นบาทหรือทั้งจำทั้งปรับ และปรับอีกตั้งแต่ หนึ่งร้อยถึงหนึ่งพันบาทจนกว่าจะไต่เลิกใช้

มาตรา ๑๓๐ ผู้ใดไม่มาชี้แจงชื่อแท้จริงหรือไม่ส่งเอกสารเกี่ยวกับการดำเนินงาน หรือรายงานการประชุมของสหกรณ์หรือชุมนุมสหกรณ์ตามคำสั่งของนายทะเบียนสหกรณ์ ของนายทะเบียน- สหกรณ์ ผู้ตรวจการสหกรณ์ ผู้สอบบัญชีหรือพนักงานเจ้าหน้าที่ซึ่งนายทะเบียนสหกรณ์มอบหมาย ฝ่าฝืนคำสั่งตามมาตรา ๑๘ หรือไม่มาชี้แจงชื่อแท้จริง หรือไม่ส่งเอกสารเกี่ยวกับการดำเนินงานหรือรายงาน การประชุมของกลุ่มเกษตรกรตามคำสั่งของนายทะเบียนกลุ่มเกษตรกรหรือพนักงานเจ้าหน้าที่ซึ่งนายทะเบียน- กลุ่มเกษตรกรมอบหมายตามมาตรา ๑๒๘ แล้วแต่กรณี ฝ่าฝืนพระราชกำหนดโทษปรับไม่เกินหนึ่งหมื่นบาท



มาตรา ๑๓๑ ผู้ใดขัดขวาง หรือไม่ให้คำชี้แจงแก่นายทะเบียนสหกรณ์ รองนายทะเบียนสหกรณ์ ผู้ตรวจการสหกรณ์ ผู้สอบบัญชี หรือพนักงานเจ้าหน้าที่ซึ่งนายทะเบียนสหกรณ์มอบหมายตามมาตรา ๑๒ หรือขัดขวางหรือไม่ให้คำชี้แจงแก่นายทะเบียนกลุ่มเกษตรกรรมหรือพนักงานเจ้าหน้าที่ซึ่งนายทะเบียนกลุ่มเกษตรกรรมมอบหมายตามมาตรา ๑๒๔ ต้องระวางโทษปรับไม่เกินหนึ่งหมื่นบาท

มาตรา ๑๓๒ ผู้ใดฝ่าฝืนไม่จัดการรักษาทรัพย์สินของสหกรณ์ หรือไม่ส่งมอบทรัพย์สิน สมุดบัญชี เอกสารและสิ่งอื่นของสหกรณ์ให้แก่ผู้ชำระบัญชีตามมาตรา ๘๒ ต้องระวางโทษปรับไม่เกินหนึ่งหมื่นบาท

มาตรา ๑๓๓ ผู้ใดฝ่าฝืนไม่แก้ไขข้อบกพร่องตามที่นายทะเบียนสหกรณ์สั่งการตามมาตรา ๒๒(๑) ต้องระวางโทษปรับไม่เกินหนึ่งหมื่นบาท

#### บทเฉพาะกาล

มาตรา ๑๓๔ ให้ถือว่าบรรดาสหกรณ์จำกัด ชุมชุมสหกรณ์ สหกรณ์นิคมสหกรณ์แห่งประเทศไทย และกลุ่มเกษตรกรรมพระราชบัญญัติสหกรณ์ พ.ศ. ๒๕๑๑ ที่มีอยู่ในวันที่พระราชบัญญัตินี้ใช้บังคับเป็นสหกรณ์ ชุมชุมสหกรณ์ สหกรณ์นิคมสหกรณ์แห่งประเทศไทย และกลุ่มเกษตรกรรมตามพระราชบัญญัตินี้

ให้โอนเงินทุนหมุนเวียนส่งเสริมการสหกรณ์มาเป็นของกองทุนพัฒนาสหกรณ์ตามมาตรา ๒๘

มาตรา ๑๓๕ ชุมชุมสหกรณ์ที่มีอยู่ในวันที่พระราชบัญญัตินี้ใช้บังคับ และมีจำนวนสหกรณ์เป็นสมาชิกต่ำกว่าอัตราที่กำหนดไว้ในมาตรา ๑๑๑ ให้เป็นชุมชุมสหกรณ์ต่อไปได้

มาตรา ๑๓๖ ชื่อบังคับของสหกรณ์ที่ใช้บังคับอยู่ในวันที่พระราชบัญญัตินี้ใช้บังคับ ยังคงใช้บังคับต่อไปเท่าที่ไม่ขัดหรือแย้งกับพระราชบัญญัตินี้

ให้คณะกรรมการดำเนินการดำเนินการสหกรณ์ คงดำรงตำแหน่งต่อไปจนกว่าจะครบวาระตามที่กำหนดไว้ในชื่อบังคับของสหกรณ์นั้น โดยให้ถือว่าเป็นการดำรงตำแหน่งในวาระแรก

มาตรา ๑๓๗ สหกรณ์ไม่จำกัดตามพระราชบัญญัติสหกรณ์ พ.ศ. ๒๕๑๑ ที่มีอยู่ในวันที่พระราชบัญญัตินี้ใช้บังคับ ถ้าประสงค์จะจัดตั้งเป็นสหกรณ์ตามพระราชบัญญัตินี้ต้องยื่นคำขอลดทะเบียนตามหมวด ๓ ส่วนที่ ๑ ว่าด้วยการจัดตั้งและการจดทะเบียนสหกรณ์ ภายในหนึ่งร้อยแปดสิบวันนับแต่วันที่พระราชบัญญัตินี้ใช้บังคับ

ถ้าไม่มีการจดทะเบียนตามวรรคหนึ่ง ให้นายทะเบียนสหกรณ์สั่งเลิกสหกรณ์ไม่จำกัดนั้น และสั่งชำระบัญชีขึ้นทำการชำระบัญชี โดยให้นายทะเบียนในหมวด ๔ ว่าด้วยการชำระบัญชีมาใช้บังคับโดยอนุโลม

มาตรา ๑๓๘ ให้ใบตราพระราชกฤษฎีกา กฎกระทรวง ประกาศ ระเบียบ หรือคำสั่งที่ ออกตามกฎหมายว่าด้วยสหกรณ์ ที่ใช้บังคับอยู่ในวันที่พระราชบัญญัตินี้ใช้บังคับยังคงใช้บังคับต่อไปเท่าที่ ไม่ขัดหรือแย้งกับบทแห่งพระราชบัญญัตินี้ จนกว่าจะมีพระราชกฤษฎีกา กฎกระทรวง ประกาศ ระเบียบ หรือคำสั่งที่ออกตามพระราชบัญญัตินี้ใช้บังคับ

ผู้รับสนองพระบรมราชโองการ

ชวน หลีกภัย  
นายกรัฐมนตรี

(ประกาศในราชกิจจานุเบกษา ฉบับกฤษฎีกา เล่ม 116 ตอนที่ 30 ก วันที่ 23 เมษายน 2542)



ภาคผนวก ง

พรบ. กยท. 2558



พระราชบัญญัติ  
การยางแห่งประเทศไทย  
พ.ศ. ๒๕๕๘

ภูมิพลอดุลยเดช ป.ร.

ให้ไว้ ณ วันที่ ๘ กรกฎาคม พ.ศ. ๒๕๕๘  
เป็นปีที่ ๙๐ ในรัชกาลปัจจุบัน

พระบาทสมเด็จพระปรมินทรมหาภูมิพลอดุลยเดช มีพระบรมราชโองการโปรดเกล้าฯ ให้ประกาศว่า

โดยที่เป็นการสมควรมีกฎหมายว่าด้วยการยางแห่งประเทศไทย

จึงทรงพระกรุณาโปรดเกล้าฯ ให้ตราพระราชบัญญัติขึ้นไว้โดยคำแนะนำและยินยอมของ  
สภานิติบัญญัติแห่งชาติ ดังต่อไปนี้

มาตรา ๑ พระราชบัญญัตินี้เรียกว่า “พระราชบัญญัติการยางแห่งประเทศไทย พ.ศ. ๒๕๕๘”

มาตรา ๒ พระราชบัญญัตินี้ให้ใช้บังคับตั้งแต่วันถัดจากวันประกาศในราชกิจจานุเบกษา  
เป็นต้นไป

มาตรา ๓ ให้ยกเลิก

- (๑) พระราชบัญญัติกองทุนสงเคราะห์การทำสวนยาง พ.ศ. ๒๕๐๓
- (๒) พระราชบัญญัติกองทุนสงเคราะห์การทำสวนยาง (ฉบับที่ ๒) พ.ศ. ๒๕๐๕
- (๓) พระราชบัญญัติกองทุนสงเคราะห์การทำสวนยาง (ฉบับที่ ๓) พ.ศ. ๒๕๑๘
- (๔) พระราชบัญญัติกองทุนสงเคราะห์การทำสวนยาง (ฉบับที่ ๔) พ.ศ. ๒๕๓๐
- (๕) พระราชกฤษฎีกาจัดตั้งองค์การสวนยาง พ.ศ. ๒๕๐๔
- (๖) พระราชกฤษฎีกาจัดตั้งองค์การสวนยาง (ฉบับที่ ๒) พ.ศ. ๒๕๐๘
- (๗) ประกาศของคณะปฏิวัติ ฉบับที่ ๑๑๔ ลงวันที่ ๓ เมษายน พ.ศ. ๒๕๑๕
- (๘) พระราชกฤษฎีกาจัดตั้งองค์การสวนยาง (ฉบับที่ ๓) พ.ศ. ๒๕๓๕

มาตรา ๔ ในพระราชบัญญัตินี้

“ต้นยาง” หมายความว่า ต้นยางพารา (*Hevea brasiliensis*) และให้หมายความรวมถึงต้นยางชนิดอื่นตามที่คณะกรรมการประกาศกำหนด

“ยาง” หมายความว่า น้ำยางสด ยางก้อน เศษยาง น้ำยางข้น ยางแผ่น ยางแท่ง ยางเครพ หรือยางในลักษณะอื่นใดอันผลิตขึ้นหรือได้มาจากส่วนใด ๆ ของต้นยาง แต่ไม่รวมถึงผลิตภัณฑ์ยางและวัตถุประดิษฐ์สำเร็จรูปจากยาง

“ไม้ยาง” หมายความว่า ต้นยาง หรือไม้ยางท่อนจากต้นยาง

“ยางพารา” หมายความว่า ยางและไม้ยาง

“ยางพันธุ์ดี” หมายความว่า ต้นยางพันธุ์ที่ให้ผลดี และให้หมายความรวมถึงต้นยางพันธุ์ที่เหมาะสมที่ใช้ปลูกเป็นสวนยางตามที่คณะกรรมการประกาศกำหนด

“สวนยาง” หมายความว่า ที่ดินปลูกต้นยางเนื้อที่ไม่น้อยกว่าสองไร่ แต่ละไร่มีต้นยางปลูกไม่น้อยกว่าสิบต้น และโดยเฉลี่ยไม่น้อยกว่าไร่ละยี่สิบห้าต้น

“เกษตรกรชาวสวนยาง” หมายความว่า เจ้าของ ผู้เช่าหรือผู้ทำสวนยางและคนกรีดยาง ซึ่งมีสิทธิได้รับผลผลิตจากต้นยางในสวนยางนั้น และได้ขึ้นทะเบียนไว้กับการยางแห่งประเทศไทย ตามหลักเกณฑ์ วิธีการ และเงื่อนไขที่คณะกรรมการประกาศกำหนด

“สถาบันเกษตรกรชาวสวนยาง” หมายความว่า สมาคม สหกรณ์ หรือกลุ่มเกษตรกรชาวสวนยาง ที่จดทะเบียนเป็นนิติบุคคลตามกฎหมาย แต่ไม่รวมถึงบริษัทจำกัด ห้างหุ้นส่วนจำกัดและห้างหุ้นส่วนสามัญ ที่มีเกษตรกรชาวสวนยางเป็นผู้ถือหุ้นหรือหุ้นส่วนไม่ว่าทั้งหมดหรือบางส่วน และได้ขึ้นทะเบียนไว้กับการยางแห่งประเทศไทย ตามหลักเกณฑ์ วิธีการ และเงื่อนไขที่คณะกรรมการประกาศกำหนด

“ผู้ประกอบการยาง” หมายความว่า ผู้ทำธุรกิจเกี่ยวกับยางพารา

“การปลูกแทน” หมายความว่า การปลูกยางพันธุ์ดี หรือไม้ยืนต้นชนิดอื่นที่มีความสำคัญทางเศรษฐกิจตามที่คณะกรรมการประกาศกำหนด แทนต้นยางเก่าทั้งหมดหรือบางส่วน

“การปลูกใหม่” หมายความว่า การปลูกยางพันธุ์ดีในที่ดินที่ไม่เคยปลูกต้นยางมาก่อน

“กองทุน” หมายความว่า กองทุนพัฒนายางพารา

“คณะกรรมการ” หมายความว่า คณะกรรมการการยางแห่งประเทศไทย

“ผู้ว่าการ” หมายความว่า ผู้ว่าการการยางแห่งประเทศไทย

“พนักงาน” หมายความว่า พนักงานของการยางแห่งประเทศไทย

“ลูกจ้าง” หมายความว่า ลูกจ้างของการยางแห่งประเทศไทย

“รัฐมนตรี” หมายความว่า รัฐมนตรีผู้รักษาการตามพระราชบัญญัตินี้

มาตรา ๕ ให้รัฐมนตรีว่าการกระทรวงเกษตรและสหกรณ์รักษาการตามพระราชบัญญัตินี้ และให้มีอำนาจออกกฎกระทรวง ระเบียบ หรือประกาศเพื่อปฏิบัติการตามพระราชบัญญัตินี้

กฎกระทรวงหรือประกาศนั้น เมื่อได้ประกาศในราชกิจจานุเบกษาแล้ว ให้ใช้บังคับได้

หมวด ๑  
การจัดตั้ง ทุน รายได้ และเงินสำรอง

มาตรา ๖ ให้จัดตั้งการยางขึ้นเรียกว่า “การยางแห่งประเทศไทย” เรียกโดยย่อว่า “กยท.” และให้ใช้ชื่อเป็นภาษาอังกฤษว่า “Rubber Authority of Thailand” เรียกโดยย่อว่า “RAOT” และให้มีตราเครื่องหมายของ “กยท.”

รูปลักษณะของตราเครื่องหมายตามวรรคหนึ่ง ให้เป็นไปตามที่กำหนดในกฎกระทรวง

มาตรา ๗ ให้ กยท. เป็นนิติบุคคล มีสำนักงานใหญ่อยู่ในกรุงเทพมหานครหรือจังหวัดใกล้เคียง และจะตั้งสำนักงานสาขาหรือตัวแทนขึ้น ณ ที่อื่นใดภายในหรือภายนอกราชอาณาจักรก็ได้ แต่การตั้งสำนักงานสาขานอกราชอาณาจักรต้องได้รับอนุมัติจากคณะรัฐมนตรี

มาตรา ๘ ให้ กยท. มีวัตถุประสงค์ดังต่อไปนี้

(๑) เป็นองค์กรกลางรับผิดชอบดูแลการบริหารจัดการยางพาราของประเทศทั้งระบบอย่างครบวงจร บริหารจัดการเกี่ยวกับการเงินของกองทุน ตลอดจนส่งเสริมและสนับสนุนให้ประเทศเป็นศูนย์กลางอุตสาหกรรมผลิตภัณฑ์ยางพารา

(๒) ส่งเสริม สนับสนุน และจัดให้มีการศึกษา วิเคราะห์ วิจัย พัฒนา และเผยแพร่ข้อมูล และสารสนเทศเกี่ยวกับยางพารา

(๓) ส่งเสริม สนับสนุน และให้ความช่วยเหลือเกษตรกรชาวสวนยาง สถาบันเกษตรกรชาวสวนยาง และผู้ประกอบการยาง ด้านวิชาการ การเงิน การผลิต การแปรรูป การอุตสาหกรรม การตลาด การประกอบธุรกิจ และการดำเนินการอื่นที่เกี่ยวข้อง เพื่อยกระดับรายได้และคุณภาพชีวิตให้ดีขึ้น

(๔) ดำเนินการให้ระดับราคายางพารามีเสถียรภาพ

(๕) ดำเนินการส่งเสริมและสนับสนุนให้มีการปลูกแทนและการปลูกใหม่

มาตรา ๙ ให้ กยท. มีอำนาจกระทำกิจการต่าง ๆ ภายในขอบแห่งวัตถุประสงค์ตามมาตรา ๘ ดังต่อไปนี้

(๑) ส่งเสริมและสนับสนุนการปรับปรุงคุณภาพของผลผลิตและระบบตลาดเพื่อให้เกิดประโยชน์สูงสุดแก่เกษตรกรชาวสวนยางและผู้ประกอบการยาง

(๒) ประกอบธุรกิจเกี่ยวกับยางพารา

(๓) ส่งเสริมและสนับสนุนให้เกษตรกรชาวสวนยางรวมกลุ่มกันจัดตั้งเป็นสถาบันเกษตรกรชาวสวนยาง เพื่อลงทุนดำเนินธุรกิจและอุตสาหกรรมเกี่ยวกับยางพาราตามที่คณะกรรมการกำหนด

(๔) ส่งเสริม สนับสนุน และให้ความร่วมมือกับประเทศผู้ผลิตยางพาราและองค์การระหว่างประเทศเกี่ยวกับยางพารา

(๕) ส่งเสริมและจัดให้มีการพัฒนาบุคลากรและการบริหารจัดการเกี่ยวกับยางพารา

(๖) ดำเนินการอื่นใดที่จำเป็นหรือต่อเนื่องเพื่อให้บรรลุวัตถุประสงค์ของ กยท. ตามที่คณะกรรมการกำหนด

มาตรา ๑๐ เพื่อให้บรรลุวัตถุประสงค์ตามมาตรา ๘ และอำนาจกระทำการตามมาตรา ๙ ให้ กยท. มีอำนาจหน้าที่กระทำการดังต่อไปนี้ด้วย

- (๑) ถือกรรมสิทธิ์ มีสิทธิครอบครอง หรือมีทรัพย์สินต่าง ๆ
- (๒) ก่อตั้งสิทธิหรือกระทำนิติกรรมใด ๆ ทั้งในและนอกราชอาณาจักร
- (๓) ทำความตกลงและร่วมมือกับองค์การหรือหน่วยงานทั้งในประเทศและต่างประเทศในกิจการที่เกี่ยวข้องกับการดำเนินการตามวัตถุประสงค์ของ กยท.
- (๔) เข้าร่วมกิจการหรือเข้าร่วมทุนกับนิติบุคคลอื่นในกิจการที่เกี่ยวข้องกับวัตถุประสงค์ของ กยท.
- (๕) กู้ยืมหรือให้กู้ยืมเงินเพื่อประโยชน์ในการดำเนินการตามวัตถุประสงค์ของ กยท.
- (๖) จัดตั้งบริษัทจำกัดหรือบริษัทมหาชนจำกัดเพื่อประกอบธุรกิจเกี่ยวกับยางพารา
- (๗) เรียกเก็บค่าธรรมเนียม ค่าบำรุง ค่าตอบแทน หรือค่าบริการในการดำเนินการ
- (๘) กระทำการอื่นใดที่จำเป็นหรือต่อเนื่องเพื่อให้บรรลุวัตถุประสงค์ของ กยท.

การเข้าร่วมกิจการหรือการเข้าร่วมทุนตาม (๔) และการกู้ยืมหรือการให้กู้ยืมเงินตาม (๕) ที่มีวงเงินไม่เกินห้าสิบล้านบาท ให้เป็นไปตามหลักเกณฑ์ที่คณะกรรมการกำหนด

มาตรา ๑๑ ทุนของ กยท. ประกอบด้วย

(๑) เงินและทรัพย์สินที่ได้รับโอนมาเป็นทุนประเดิมตามมาตรา ๖๗ มาตรา ๖๘ และมาตรา ๗๐ เฉพาะที่ไม่ได้โอนเป็นของกองทุนตามมาตรา ๔๔

(๒) เงินหรือทรัพย์สินที่มีผู้ทูลให้หรือเป็นของ กยท.

มาตรา ๑๒ กยท. อาจมีรายได้ดังต่อไปนี้

(๑) ทุนตามมาตรา ๑๑

(๒) เงินอุดหนุนทั่วไปที่รัฐบาลจัดสรรให้ตามความเหมาะสมเป็นคราว ๆ เพื่อดำเนินการหรือขยายกิจการตามความเหมาะสม

(๓) เงินอุดหนุนจากภาคเอกชนหรือองค์กรอื่น รวมทั้งจากต่างประเทศหรือองค์กรระหว่างประเทศ

(๔) ค่าธรรมเนียม ค่าบำรุง ค่าตอบแทน ค่าบริการ หรือรายได้จากการดำเนินการหรือการลงทุน

(๕) ดอกผลของเงินหรือทรัพย์สินของ กยท.

มาตรา ๑๓ รายได้ที่ กยท. ได้รับจากการดำเนินงานให้ตกเป็นของ กยท. สำหรับเป็นค่าใช้จ่ายต่าง ๆ ในการดำเนินกิจการ ค่าบำรุงรักษา ค่าเสื่อมราคา เงินสำรองตามมาตรา ๑๔ โบนัสหรือเงินรางวัลตามมาตรา ๑๔ กองทุนสำรองเลี้ยงชีพ กองทุนบำเหน็จหรือกองทุนสงเคราะห์ และการสงเคราะห์อื่นเพื่อสวัสดิการของพนักงาน ลูกจ้าง และครอบครัวตามมาตรา ๕๔ และเงินลงทุนตามงบลงทุนที่ได้รับความเห็นชอบตามมาตรา ๕๕ ตลอดจนค่าภาระต่าง ๆ ที่เหมาะสม ตามที่คณะกรรมการกำหนด

## หน้า ๕

เล่ม ๑๑๒ ตอนที่ ๖๓ ก

ราชกิจจานุเบกษา

๑๔ กรกฎาคม ๒๕๕๘

รายได้ที่ได้รับในปีหนึ่ง ๆ เมื่อได้หักค่าใช้จ่ายและค่าภาระดังกล่าวในวรรคหนึ่งแล้วเหลือเท่าใด ให้ กยท. นำส่งคลังเป็นรายได้แผ่นดิน

ในกรณีที่รายได้มีจำนวนไม่เพียงพอสำหรับค่าใช้จ่ายและค่าภาระดังกล่าวในวรรคหนึ่งนอกจากเงินสำรองตามมาตรา ๑๔ และเงินโบนัสหรือเงินรางวัลตามมาตรา ๓๔ และ กยท. ไม่สามารถหาเงินจากทางอื่นได้ รัฐพึงจ่ายเงินให้แก่ กยท. เท่าจำนวนที่ขาด

มาตรา ๑๔ เงินสำรองของ กยท. ให้ประกอบด้วยเงินสำรองธรรมดาที่ตั้งไว้เมื่อขาดเงินสำรองเพื่อการได้ก่อนหนี้ และเงินสำรองอื่น ๆ ตามความประสงค์แต่อย่างใดโดยเฉพาะ ทั้งนี้ ตามที่คณะกรรมการเห็นสมควร

เงินสำรองธรรมดามิได้นำออกใช้ได้ก็แต่โดยมติของคณะกรรมการ

มาตรา ๑๕ ทรัพย์สินของ กยท. และกองทุนไม่อยู่ในความรับผิดชอบการบังคับคดี

มาตรา ๑๖ ให้อสังหาริมทรัพย์ที่ กยท. ได้มาจากการให้หรือซื้อด้วยเงินรายได้ของ กยท. เป็นกรรมสิทธิ์ของ กยท.

ให้ กยท. มีอำนาจในการปกครอง ดูแล บำรุงรักษา ใช้ จำหน่าย และจัดหาประโยชน์จากทรัพย์สินของ กยท.

## หมวด ๒

## คณะกรรมการและผู้ว่าการ

มาตรา ๑๑๗ ให้มีคณะกรรมการคณะหนึ่ง เรียกว่า “คณะกรรมการการยางแห่งประเทศไทย” ประกอบด้วย

(๑) ประธานกรรมการซึ่งคณะรัฐมนตรีแต่งตั้งจากผู้ซึ่งมีความรู้ ความเชี่ยวชาญ และประสบการณ์สูง ทางด้านการเกษตร วิทยาศาสตร์ อุตสาหกรรม หรือการบริหาร

(๒) กรรมการโดยตำแหน่ง ได้แก่ ผู้แทนกระทรวงการคลัง ผู้แทนกระทรวงเกษตรและสหกรณ์ ผู้แทนกระทรวงพาณิชย์ ผู้แทนกระทรวงมหาดไทย ผู้แทนกระทรวงอุตสาหกรรม และผู้แทนสำนักงานคณะกรรมการพัฒนาการเศรษฐกิจและสังคมแห่งชาติ

(๓) กรรมการผู้ทรงคุณวุฒิ จำนวนเจ็ดคน ซึ่งคณะรัฐมนตรีแต่งตั้งจากผู้แทนเกษตรกรชาวสวนยาง จำนวนสามคน ผู้แทนสถาบันเกษตรกรชาวสวนยางจำนวนสองคน ผู้แทนผู้ประกอบการยางซึ่งมีความเชี่ยวชาญด้านการค้าจำนวนหนึ่งคน และผู้แทนผู้ประกอบการยางซึ่งมีความเชี่ยวชาญด้านการผลิตอุตสาหกรรมยางจำนวนหนึ่งคน

ให้ผู้ว่าการเป็นกรรมการและเลขานุการ และให้ผู้ว่าการแต่งตั้งพนักงานจำนวนไม่เกินสองคน เป็นผู้ช่วยเลขานุการ

หลักเกณฑ์และวิธีการสรรหาบุคคลเพื่อเสนอคณะรัฐมนตรีแต่งตั้งเป็นกรรมการผู้ทรงคุณวุฒิ ให้เป็นไปตามระเบียบที่รัฐมนตรีกำหนดโดยการเสนอแนะของคณะกรรมการ



มาตรา ๑๘๘ ประธานกรรมการและกรรมการผู้ทรงคุณวุฒิ นอกจากต้องมีคุณสมบัติและไม่มีลักษณะต้องห้ามตามกฎหมายว่าด้วยคุณสมบัติมาตรฐานสำหรับกรรมการและพนักงานรัฐวิสาหกิจแล้ว ยังต้องไม่มีลักษณะต้องห้าม ดังต่อไปนี้

- (๑) เป็นผู้ดำรงตำแหน่งทางการเมือง สมาชิกสภาท้องถิ่นหรือผู้บริหารท้องถิ่น กรรมการหรือผู้ดำรงตำแหน่งซึ่งรับผิดชอบการบริหารพรรคการเมือง ที่ปรึกษาพรรคการเมือง หรือเจ้าหน้าที่พรรคการเมือง
- (๒) เป็นพนักงานหรือลูกจ้าง หรือที่ปรึกษาหรือผู้เชี่ยวชาญที่มีสัญญาจ้างกับ กยท.
- (๓) เป็นผู้มีส่วนได้เสียในกิจการที่กระทำกับ กยท. หรือที่จะกระทำกับ กยท. หรือในกิจการที่มีสภาพอย่างเดียวกันและมีลักษณะเป็นการแข่งขันกับกิจการของ กยท. ทั้งนี้ ไม่ว่าโดยทางตรงหรือทางอ้อม เว้นแต่เป็นกรรมการผู้ทรงคุณวุฒิจากเกษตรกรชาวสวนยาง สถาบันเกษตรกรชาวสวนยาง และผู้ประกอบการกิจการยาง และประธานกรรมการหรือกรรมการผู้ทรงคุณวุฒิซึ่งคณะกรรมการมอบหมายให้เป็นประธานกรรมการหรือกรรมการในบริษัทจำกัดหรือบริษัทมหาชนจำกัดที่ กยท. เป็นผู้ถือหุ้นหรือจัดตั้งขึ้น

มาตรา ๑๘๙ ประธานกรรมการและกรรมการผู้ทรงคุณวุฒิมีวาระการดำรงตำแหน่งคราวละสามปี เมื่อวาระของประธานกรรมการหรือกรรมการผู้ทรงคุณวุฒิเหลืออยู่น้อยกว่าหนึ่งร้อยยี่สิบวัน แต่ไม่น้อยกว่าเก้าสิบวัน ให้ดำเนินการสรรหาหรือแต่งตั้งประธานกรรมการหรือกรรมการผู้ทรงคุณวุฒิให้แล้วเสร็จภายในเก้าสิบวันนับแต่วันเริ่มดำเนินการ หากครบกำหนดตามวาระในวาระหนึ่ง แต่ยังมีได้มีการแต่งตั้งประธานกรรมการหรือกรรมการผู้ทรงคุณวุฒิขึ้นใหม่ ให้ประธานกรรมการหรือกรรมการผู้ทรงคุณวุฒิซึ่งพ้นจากตำแหน่งตามวาระนั้นอยู่ในตำแหน่งเพื่อดำเนินงานต่อไปจนกว่าประธานกรรมการหรือกรรมการผู้ทรงคุณวุฒิซึ่งได้รับแต่งตั้งใหม่เข้ารับหน้าที่

ประธานกรรมการหรือกรรมการผู้ทรงคุณวุฒิซึ่งพ้นจากตำแหน่งตามวาระอาจได้รับแต่งตั้งอีกได้ แต่จะดำรงตำแหน่งติดต่อกันเกินสองวาระไม่ได้

มาตรา ๒๐ นอกจากการพ้นจากตำแหน่งตามวาระ ประธานกรรมการและกรรมการผู้ทรงคุณวุฒิพ้นจากตำแหน่งเมื่อ

- (๑) ตาย
- (๒) ลาออก
- (๓) คณะรัฐมนตรีให้ออก
- (๔) ขาดคุณสมบัติหรือมีลักษณะต้องห้ามอย่างหนึ่งอย่างใดตามมาตรา ๑๘๘

มาตรา ๒๑ ในกรณีที่ประธานกรรมการหรือกรรมการผู้ทรงคุณวุฒิพ้นจากตำแหน่งก่อนวาระ ให้คณะรัฐมนตรีแต่งตั้งผู้ดำรงตำแหน่งแทน เว้นแต่วาระเหลืออยู่ไม่ถึงเก้าสิบวัน จะไม่แต่งตั้งประธานกรรมการหรือกรรมการผู้ทรงคุณวุฒิแทนก็ได้ และให้ผู้ได้รับแต่งตั้งแทนตำแหน่งที่ว่างนั้นอยู่ในตำแหน่งเท่ากับวาระที่เหลืออยู่ของประธานกรรมการหรือกรรมการผู้ทรงคุณวุฒิซึ่งได้แต่งตั้งไว้แล้ว

ในกรณีที่ประธานกรรมการหรือกรรมการผู้ทรงคุณวุฒิพ้นจากตำแหน่งก่อนวาระ ให้คณะกรรมการประกอบด้วยกรรมการทั้งหมดที่มีอยู่จนกว่าจะมีการแต่งตั้งประธานกรรมการหรือกรรมการผู้ทรงคุณวุฒิตามวรรคหนึ่ง และในกรณีที่ประธานกรรมการพ้นจากตำแหน่งก่อนวาระ ให้กรรมการที่เหลือเลือกกรรมการคนหนึ่งทำหน้าที่ประธานกรรมการเป็นการชั่วคราว

มาตรา ๒๒ คณะกรรมการมีอำนาจหน้าที่วางนโยบายและควบคุมดูแลโดยทั่วไปซึ่งกิจการของ กยท. และอำนาจหน้าที่เช่นว่านี้ให้รวมถึง

(๑) กำหนดนโยบายการบริหารงาน การจัดหาทุน และให้ความเห็นชอบแผนการดำเนินงานเกี่ยวกับนโยบายข้างพารา

(๒) พิจารณาให้ความเห็นชอบแผนการลงทุน แผนการเงิน และงบประมาณประจำปีของ กยท.

(๓) ออกระเบียบหรือข้อบังคับเพื่อปฏิบัติการให้เป็นไปตามขอบแห่งวัตถุประสงค์

(๔) ออกระเบียบหรือข้อบังคับเกี่ยวกับการดำเนินงานและการบริหารงาน

(๕) ออกระเบียบหรือข้อบังคับเกี่ยวกับการดำเนินกิจการของคณะกรรมการและคณะอนุกรรมการ

(๖) ออกระเบียบหรือข้อบังคับเกี่ยวกับการปฏิบัติงานของผู้ว่าการ

(๗) ออกข้อบังคับว่าด้วยการคัดเลือก การบรรจุ การแต่งตั้ง การประเมินผลงาน การถอดถอน วินัยและการลงโทษทางวินัย การออกจากตำแหน่ง การร้องทุกข์และการอุทธรณ์ การลงโทษของพนักงาน และลูกจ้าง ตลอดจนการกำหนดเงินเดือนและเงินอื่น

(๘) ออกข้อบังคับว่าด้วยกองทุนสงเคราะห์ หรือการสงเคราะห์อื่นเพื่อสวัสดิการของพนักงาน ลูกจ้าง และครอบครัว โดยได้รับความเห็นชอบจากกระทรวงการคลัง

(๙) ออกข้อบังคับว่าด้วยระยะเวลาการจ้าง หลักเกณฑ์ วิธีการ และเงื่อนไขในการจ้างพนักงาน และลูกจ้าง

(๑๐) ออกระเบียบว่าด้วยเครื่องแบบผู้ว่าการและพนักงาน

มาตรา ๒๓ ให้นำบทบัญญัติว่าด้วยคณะกรรมการที่มีอำนาจดำเนินการพิจารณาทางปกครองตามกฎหมายว่าด้วยวิธีปฏิบัติราชการทางปกครองมาใช้บังคับแก่การประชุมของคณะกรรมการโดยอนุโลม

มาตรา ๒๔ เพื่อประโยชน์แห่งกิจการของ กยท. ให้คณะกรรมการมีอำนาจแต่งตั้งคณะอนุกรรมการเพื่อดำเนินการอย่างหนึ่งอย่างใดของ กยท. ตามที่คณะกรรมการมอบหมายได้

มาตรา ๒๕ ให้ประธานกรรมการ กรรมการ และอนุกรรมการได้รับเบี้ยประชุมและประโยชน์ตอบแทนอื่นตามหลักเกณฑ์ที่คณะรัฐมนตรีกำหนด

มาตรา ๒๖ ให้คณะกรรมการเป็นผู้แต่งตั้งและกำหนดอัตราเงินเดือนของผู้ว่าการ โดยความเห็นชอบของคณะรัฐมนตรี

มาตรา ๒๗ ผู้ว่าการนอกจากต้องมีคุณสมบัติและไม่มีลักษณะต้องห้ามตามกฎหมายว่าด้วยคุณสมบัติมาตรฐานสำหรับกรรมการและพนักงานรัฐวิสาหกิจแล้ว ยังต้องไม่มีลักษณะต้องห้ามตามมาตรา ๑๘ (๓)

มาตรา ๒๘ ผู้ว่าการมีวาระอยู่ในตำแหน่งคราวละไม่เกินสี่ปี และอาจได้รับแต่งตั้งอีกได้ แต่ต้องไม่เกินสองวาระติดต่อกัน

มาตรา ๒๙ นอกจากการพ้นจากตำแหน่งตามวาระตามมาตรา ๒๘ ผู้ว่าการพ้นจากตำแหน่งเมื่อ

- (๑) ตาย
- (๒) ลาออก
- (๓) สัญญาจ้างสิ้นสุดลง
- (๔) คณะกรรมการมีมติให้เลิกสัญญาจ้าง
- (๕) กระทำการผิดเงื่อนไขในสัญญาจ้าง ซึ่งสัญญาจ้างระบุไว้ให้ถือว่าสัญญาจ้างสิ้นสุด
- (๖) ขาดคุณสมบัติหรือมีลักษณะต้องห้ามตามมาตรา ๒๗

มติของคณะกรรมการให้เลิกสัญญาจ้างตาม (๔) ต้องประกอบด้วยคะแนนเสียงไม่น้อยกว่าสองในสามของจำนวนกรรมการเท่าที่มีอยู่ โดยไม่นับรวมผู้ว่าการ

มาตรา ๓๐ ผู้ว่าการมีหน้าที่บริหารกิจการของ กยท. ให้เป็นไปตามกฎหมาย ระเบียบ ข้อบังคับ และนโยบายที่คณะกรรมการกำหนด และมีอำนาจบังคับบัญชาพนักงานและลูกจ้าง

ผู้ว่าการต้องรับผิดชอบต่อคณะกรรมการในการบริหารกิจการของ กยท.

มาตรา ๓๑ ผู้ว่าการมีอำนาจ

(๑) บรรจุ แต่งตั้ง เลื่อนเงินเดือนหรือค่าจ้าง ลงโทษทางวินัยพนักงานและลูกจ้าง ตลอดจนให้พนักงานและลูกจ้างออกจากตำแหน่งตามข้อบังคับที่คณะกรรมการกำหนด แต่ถ้าเป็นพนักงานหรือลูกจ้างตั้งแต่ตำแหน่งที่ปรึกษา ผู้เชี่ยวชาญ ผู้อำนวยการฝ่ายหรือเทียบเท่าขึ้นไป จะต้องได้รับความเห็นชอบจากคณะกรรมการก่อน

(๒) วางระเบียบการปฏิบัติงานในหน้าที่ของ กยท. และกำหนดเงื่อนไขในการทำงานของพนักงานและลูกจ้างโดยไม่ขัดหรือแย้งกับระเบียบหรือข้อบังคับที่คณะกรรมการกำหนด

มาตรา ๓๒ ในกิจการที่เกี่ยวกับบุคคลภายนอก ให้ผู้ว่าการเป็นผู้แทนของ กยท. และเพื่อกรณีผู้ว่าการจะมอบอำนาจให้ตัวแทนของ กยท. ตามมาตรา ๗ หรือบุคคลใดกระทำการเฉพาะอย่างหนึ่งใดทั้งนี้ ต้องเป็นไปตามข้อบังคับที่คณะกรรมการกำหนด

นิติกรรมที่ผู้ว่าการกระทำโดยฝ่าฝืนระเบียบ ข้อบังคับ หรือนโยบายที่คณะกรรมการกำหนด ย่อมไม่ผูกพัน กยท. เว้นแต่คณะกรรมการจะให้สัตยาบัน

มาตรา ๓๓ ในกรณีที่ผู้ว่าการไม่อาจปฏิบัติหน้าที่ได้ด้วยเหตุใดเหตุหนึ่งหรือตำแหน่งผู้ว่าการว่างลงและยังมิได้มีการแต่งตั้งผู้ว่าการ ให้คณะกรรมการแต่งตั้งกรรมการหรือพนักงานคนหนึ่งเป็นผู้รักษาการแทน ให้ผู้รักษาการแทนผู้ว่าการมีอำนาจและหน้าที่อย่างเดียวกับผู้ว่าการ

มาตรา ๓๔ ประธานกรรมการ กรรมการ พนักงาน และลูกจ้างอาจได้รับโบนัสหรือเงินรางวัลตามที่คณะรัฐมนตรีกำหนด

มาตรา ๓๕ ในการดำเนินกิจการของ กยท. ให้คำนึงถึงประโยชน์ของรัฐและประชาชน

## หมวด ๓

การส่งเสริมและสนับสนุนเกษตรกรชาวสวนยาง สถาบันเกษตรกรชาวสวนยาง  
และผู้ประกอบกิจการยาง

มาตรา ๓๖ เกษตรกรชาวสวนยางผู้ใดมีส่วนยางตั้งอยู่บนที่ดินที่ตนเองมีกรรมสิทธิ์หรือสิทธิครอบครองโดยชอบด้วยกฎหมาย หากประสงค์จะขอรับการส่งเสริมและสนับสนุนให้มีการปลูกแทนตามพระราชบัญญัตินี้ ให้ยื่นคำขอรับการส่งเสริมและสนับสนุนต่อ กยท. ตามแบบและวิธีการที่คณะกรรมการกำหนด

ในกรณีที่ผู้ขอรับการส่งเสริมและสนับสนุนให้มีการปลูกแทนเป็นผู้ทำสวนยางในที่ดินที่ตนเช่าหรืออาศัยบุคคลอื่น ผู้ขอรับการส่งเสริมและสนับสนุนต้องแสดงต่อ กยท. ว่าผู้ให้เช่าหรือผู้ให้อาศัยได้ให้ความยินยอมในการที่ดินขอรับการส่งเสริมและสนับสนุนตามแบบที่คณะกรรมการกำหนด

เพื่อประโยชน์ในการสำรวจตรวจสอบของ กยท. ในการพิจารณาให้การส่งเสริมและสนับสนุนให้มีการปลูกแทน ผู้ขอรับการส่งเสริมและสนับสนุนต้องอำนวยความสะดวกและปฏิบัติตามหลักเกณฑ์ที่คณะกรรมการกำหนด

มาตรา ๓๗ ผู้จะได้รับรับการส่งเสริมและสนับสนุนให้มีการปลูกแทนตามพระราชบัญญัตินี้ ต้องเป็นเกษตรกรชาวสวนยางที่มีต้นยางอายุกว่ายี่สิบห้าปีขึ้นไป หรือต้นยางทรุดโทรมเสียหาย หรือต้นยางได้ผลน้อยตามหลักเกณฑ์ที่ กยท. กำหนด

การปลูกแทน ให้ส่งเสริมและสนับสนุนโดยจ่ายให้แก่เกษตรกรชาวสวนยางซึ่งยังพันธุ์ดี พันธุ์ไม้ยืนต้น พันธุ์พืช ปุ๋ย เครื่องมือเครื่องใช้ จัดบริการอย่างอื่นช่วยเหลือ หรือจ่ายเงินให้ก็ได้ ทั้งนี้ จะจัดให้ได้อย่างใดอย่างหนึ่งหรือหลายอย่างก็ได้

มาตรา ๓๘ เงินกองทุนที่จัดสรรเป็นค่าใช้จ่ายในการส่งเสริมและสนับสนุนให้มีการปลูกแทนตามมาตรา ๔๔ (๒) ในแต่ละปี ให้ใช้เพื่อการส่งเสริมและสนับสนุนเกษตรกรชาวสวนยางที่ขอปลูกแทนตามจำนวนดังต่อไปนี้

- (๑) จำนวนไม่เกินร้อยละแปดสิบสำหรับสวนยางที่มีเนื้อที่ไม่เกินสามสิบไร่
- (๒) จำนวนนอกจาก (๑) สำหรับสวนยางที่มีเนื้อที่เกินกว่าสามสิบไร่ขึ้นไป

มาตรา ๓๙ ผู้ใดไม่มีสวนยางมาก่อนแต่มีที่ดินที่ตนเองมีกรรมสิทธิ์หรือสิทธิครอบครองโดยชอบด้วยกฎหมายไม่น้อยกว่าสองไร่ และตั้งอยู่ในพื้นที่ที่เหมาะสมต่อการปลูกใหม่ตามที่รัฐมนตรีประกาศกำหนด หากประสงค์จะขอรับการส่งเสริมและสนับสนุนให้มีการปลูกใหม่ ให้ยื่นคำขอรับการส่งเสริมและสนับสนุนต่อ กยท. ตามแบบและวิธีการที่คณะกรรมการกำหนด

ในการดำเนินการส่งเสริมและสนับสนุนตามวรรคหนึ่ง จะใช้เงินจากกองทุนมิได้

ให้คณะกรรมการมีอำนาจจัดสรรเงินให้แก่ผู้ขอรับการส่งเสริมและสนับสนุนตามวรรคหนึ่งได้รายละไม่เกินสิบห้าไร่ ตามหลักเกณฑ์และวิธีการที่คณะกรรมการกำหนด

ในกรณีที่ผู้ขอรับการส่งเสริมและสนับสนุนตามวรรคหนึ่งไม่ได้รับการส่งเสริมและสนับสนุน ย่อมไม่เป็นเหตุให้เสียสิทธิในการที่จะได้รับการส่งเสริมและสนับสนุนในปีต่อ ๆ ไป

มาตรา ๔๐ เงินที่ผู้ได้รับการส่งเสริมและสนับสนุนให้มีการปลูกแทนและการปลูกใหม่ได้รับ เพื่อเป็นค่าใช้จ่ายในการปลูกแทนและการปลูกใหม่ตามพระราชบัญญัตินี้ ให้ได้รับยกเว้นไม่ต้องเสียภาษีอากร และค่าธรรมเนียมใด ๆ

มาตรา ๔๑ เกษตรกรชาวสวนยาง สถาบันเกษตรกรชาวสวนยาง และผู้ประกอบการยาง ที่ประสงค์จะขอรับการส่งเสริม สนับสนุน และความช่วยเหลือในด้านวิชาการ การเงิน การผลิต การแปรรูป การอุตสาหกรรม การตลาด การประกอบธุรกิจ และการดำเนินการอื่นที่เกี่ยวข้องกับยางพารา ตามพระราชบัญญัตินี้ ให้ยื่นคำขอต่อ กยท. ตามแบบและวิธีการที่คณะกรรมการกำหนด

การตรวจสอบคุณสมบัติของผู้ขอรับการส่งเสริม สนับสนุน และความช่วยเหลือตามวรรคหนึ่ง และการพิจารณาให้การส่งเสริม สนับสนุน และความช่วยเหลือ ให้เป็นไปตามหลักเกณฑ์และวิธีการที่ คณะกรรมการกำหนด

เพื่อประโยชน์ในการสำรวจตรวจสอบของ กยท. ในการพิจารณาให้การส่งเสริม สนับสนุน และความช่วยเหลือ เกษตรกรชาวสวนยาง สถาบันเกษตรกรชาวสวนยาง และผู้ประกอบการยาง ต้องอำนวยความสะดวกและปฏิบัติตามคำสั่งของ กยท. ตามความจำเป็น

มาตรา ๔๒ บรรดาหลักเกณฑ์ วิธีการ และแบบที่คณะกรรมการกำหนดตามหมวดนี้ เมื่อได้ประกาศในราชกิจจานุเบกษาแล้ว ให้ใช้บังคับได้

#### หมวด ๔ กองทุนพัฒนายางพารา

มาตรา ๔๓ ให้จัดตั้งกองทุนขึ้นกองทุนหนึ่งใน กยท. เรียกว่า “กองทุนพัฒนายางพารา” มีวัตถุประสงค์เพื่อเป็นค่าใช้จ่ายในการสนับสนุนและส่งเสริมการพัฒนายางพารา

การใช้จ่ายเงินกองทุนให้กระทำอย่างทั่วถึงและมีประสิทธิภาพโดยคำนึงถึงประโยชน์ของ เกษตรกรชาวสวนยางเป็นหลัก

มาตรา ๔๔ กองทุนประกอบด้วย

- (๑) เงินกองทุนสงเคราะห์การทำสวนยางที่โอนมาตามมาตรา ๖๗
- (๒) ค่าธรรมเนียมที่ได้รับจากการจัดเก็บตามมาตรา ๔๗ และมาตรา ๔๘
- (๓) ค่าบำรุง ค่าตอบแทน ค่าบริการ หรือรายได้จากการดำเนินการของกองทุน
- (๔) ดอกผลของเงินหรือทรัพย์สินของกองทุน

เงินและทรัพย์สินที่เป็นของกองทุนไม่ต้องนำส่งคลังเป็นรายได้แผ่นดิน

มาตรา ๔๕ การรับเงิน การจ่ายเงิน และการเก็บรักษาเงินกองทุน รวมทั้งการนำเงินกองทุน ไปจัดหาผลประโยชน์ ให้เป็นไปตามระเบียบที่คณะกรรมการกำหนด



และอุตสาหกรรมแปรรูปยางขึ้นต้น อุตสาหกรรมการผลิตผลิตภัณฑ์ยาง อุตสาหกรรมไม้ยาง การพัฒนา  
ยางพาราทั้งระบบ และการรักษาเสถียรภาพราคายาง

(๔) จำนวนไม่เกินร้อยละห้า เป็นค่าใช้จ่ายในการส่งเสริมและสนับสนุนด้านการเงิน วิชาการ  
การศึกษาวิจัย และการค้นคว้าทดลองเกี่ยวกับยางพาราในอันที่จะเกิดประโยชน์ในการบริหารจัดการ  
ยางพาราอย่างครบวงจร

(๕) จำนวนไม่เกินร้อยละเจ็ด เป็นค่าใช้จ่ายในการจัดสวัสดิการเพื่อเกษตรกรชาวสวนยาง

(๖) จำนวนไม่เกินร้อยละสาม เป็นค่าใช้จ่ายในการส่งเสริมและสนับสนุนสถาบันเกษตรกร  
ชาวสวนยาง

การบริหารและจัดสรรเงินจากกองทุนให้เป็นไปตามข้อบังคับที่คณะกรรมการกำหนด  
โดยความเห็นชอบของคณะรัฐมนตรีซึ่งจะต้องคำนึงถึงสัดส่วนที่เหมาะสมและเป็นประโยชน์ต่อการพัฒนา  
ยางพารา รวมทั้งการใช้จ่ายเพื่อประโยชน์ตามวัตถุประสงค์ในการเรียกเก็บค่าธรรมเนียมตามมาตรา ๔๗

ในกรณีที่ปีงบประมาณใดมีจัดสรรเงินเต็มตามจำนวนที่กำหนดไว้สำหรับค่าใช้จ่ายในแต่ละประเภท  
ตามวรรคหนึ่ง คณะกรรมการอาจจัดสรรเงินในส่วนที่เหลือไปเป็นค่าใช้จ่ายในประเภทอื่นซึ่งมีค่าใช้จ่าย  
ตาม (๑) ได้ตามความเหมาะสมและจำเป็น

ในกรณีที่เงินของกองทุนไม่เพียงพอเป็นค่าใช้จ่ายในการดำเนินการตาม (๒) (๓) (๔) (๕) และ (๖)  
ให้คณะกรรมการนำรายได้ตามมาตรา ๑๒ มาจัดสรรเพิ่มเติมได้ไม่เกินร้อยละยี่สิบของเงินรายได้  
ตามมาตรา ๑๒

ในกรณีที่เงินกองทุนจัดสรรตาม (๑) (๒) (๓) (๔) (๕) และ (๖) ยังไม่เพียงพอ ให้รัฐตั้งรายจ่ายเพิ่มเติม  
ในงบประมาณประจำปีตามความจำเป็น

ในกรณีที่เงินเหลือจากค่าใช้จ่ายตามวรรคหนึ่ง ให้เก็บไว้เพื่อนำมาใช้เป็นค่าใช้จ่ายนั้น ๆ ในปีต่อไป  
มาตรา ๕๐ ผู้ว่าการต้องแยกบัญชีและเอกสารเกี่ยวกับการเงินหรือทรัพย์สินอื่นของกองทุน  
ออกจากบัญชีและเอกสารเกี่ยวกับการเงินหรือทรัพย์สินอื่นของ กยท.

#### หมวด ๕

#### การสำรวจ ตรวจสอบ และรังวัด

มาตรา ๕๑ เกษตรกรชาวสวนยาง สถาบันเกษตรกรชาวสวนยาง หรือผู้ประกอบการยาง  
ผู้ได้รับการส่งเสริมและสนับสนุนตามพระราชบัญญัตินี้ผู้ใดจงใจไม่ปฏิบัติตามหรือฝ่าฝืนข้อบังคับ ระเบียบ  
หรือคำสั่งของ กยท. คณะกรรมการ หรือพนักงานซึ่งสั่งการตามพระราชบัญญัตินี้ ให้ กยท. มีอำนาจ  
สั่งให้ระงับการส่งเสริมและสนับสนุนเสียได้

มาตรา ๕๒ เพื่อประโยชน์ในการปฏิบัติการตามพระราชบัญญัตินี้ ให้กรรมการ พนักงาน  
และบุคคลซึ่งได้รับมอบหมายเป็นหนังสือจาก กยท. มีอำนาจดังต่อไปนี้





ที่เป็นอยู่จริงและตามที่ควรตามประเภทงาน พร้อมด้วยข้อความอันเป็นที่มาของรายการดังกล่าว และให้มีการตรวจสอบบัญชีภายในเป็นประจำ

มาตรา ๕๘ ให้ กยท. จัดทำงบดุล บัญชีทำการ และบัญชีกำไรขาดทุนส่งผู้สอบบัญชีภายในเก้าสิบวันนับแต่วันสิ้นปีบัญชี

มาตรา ๕๙ ทุกปีให้สำนักงานการตรวจเงินแผ่นดินเป็นผู้สอบบัญชีและทำการตรวจสอบรับรองบัญชีและการเงินทุกประเภทของ กยท.

มาตรา ๖๐ ผู้สอบบัญชีมีอำนาจตรวจสอบสรรพสมุดบัญชีและเอกสารหลักฐานของ กยท. เพื่อการนี้ ให้มีอำนาจสอบถามประธานกรรมการ กรรมการ ผู้ว่าราชการ พนักงาน ลูกจ้าง และผู้อื่นซึ่งเป็นผู้แทนของ กยท.

มาตรา ๖๑ ให้ผู้สอบบัญชีทำรายงานผลการสอบบัญชีและการเงินเสนอต่อคณะกรรมการเพื่อเสนอต่อไปยังรัฐมนตรีภายในหนึ่งร้อยยี่สิบวันนับแต่วันสิ้นปีบัญชี และให้ กยท. โฆษณารายงานประจำปีที่ผ่านมาแล้ว โดยแสดงงบดุล บัญชีทำการ และบัญชีกำไรขาดทุนที่ผู้สอบบัญชีรับรองแล้ว ภายในหกสิบวันนับแต่วันที่ผู้สอบบัญชีตรวจสอบว่าถูกต้อง

#### หมวด ๘

#### การกำกับและควบคุม

มาตรา ๖๒ ให้รัฐมนตรีมีอำนาจหน้าที่กำกับโดยทั่วไปซึ่งกิจการของ กยท. และเพื่อการนี้จะสั่งให้ กยท. ชี้แจงข้อเท็จจริง แสดงความคิดเห็น ทำรายงาน กระทำหรือยับยั้งการกระทำใด ๆ เพื่อให้เป็นไปตามนโยบายของรัฐบาลหรือมติคณะรัฐมนตรี ตลอดจนสั่งสอบสวนข้อเท็จจริงเกี่ยวกับการดำเนินกิจการของ กยท. ได้

มาตรา ๖๓ ให้ กยท. ทำรายงานปีละครั้งเสนอรัฐมนตรี รายงานนี้ให้กล่าวถึงผลงานของ กยท. ในปีที่ล่วงมาแล้ว พร้อมทั้งคำชี้แจงเกี่ยวกับนโยบายของคณะกรรมการ โครงการและแผนงานที่จะจัดทำในภายหน้า

มาตรา ๖๔ ในกรณีที่ กยท. จะต้องเสนอเรื่องใด ๆ ไปยังคณะรัฐมนตรี ให้ กยท. นำเรื่องเสนอรัฐมนตรีเพื่อเสนอต่อไปยังคณะรัฐมนตรี ในการนี้รัฐมนตรีอาจเสนอความเห็นเพื่อประกอบการพิจารณาของคณะรัฐมนตรีได้

มาตรา ๖๕ กยท. ต้องได้รับความเห็นชอบจากคณะรัฐมนตรีก่อนจึงจะดำเนินกิจการดังต่อไปนี้ได้

- (๑) เพิ่มหรือลดทุน
- (๒) กู้ยืมหรือให้กู้ยืมเงินเป็นจำนวนเกินกว่าที่คณะรัฐมนตรีกำหนดโดยข้อเสนอของกระทรวงการคลัง
- (๓) จำหน่ายอสังหาริมทรัพย์อันมีราคาเกินกว่าที่คณะรัฐมนตรีกำหนดโดยข้อเสนอของกระทรวงการคลัง







**หมายเหตุ** :- เหตุผลในการประกาศใช้พระราชบัญญัติฉบับนี้ คือ โดยที่ยางพาราและผลผลิตจากยางพารามีความสำคัญต่อเศรษฐกิจของประเทศและประชาคมโลกเป็นอย่างมาก การปฏิรูประบบการบริหารจัดการเกี่ยวกับยางพารา การวิจัยและพัฒนา การรักษาเสถียรภาพระดับราคายางพารา การดำเนินธุรกิจ และการจัดสรรประโยชน์อย่างเป็นธรรมและยั่งยืนเพื่อยกระดับคุณภาพชีวิตของเกษตรกรชาวสวนยาง และผู้ประกอบการยาง จึงเป็นสิ่งจำเป็นอย่างยิ่งในการพัฒนาเศรษฐกิจและสังคมของประเทศ ดังนั้น เพื่อเป็นการส่งเสริมและสนับสนุนเกษตรกรชาวสวนยางและผู้ประกอบการยาง จำเป็นต้องจัดให้มีองค์กรกลางรับผิดชอบดูแลการบริหารจัดการเกี่ยวกับยางพาราของประเทศ ทั้งระบบอย่างครบวงจร มีเอกภาพสามารถดำเนินการไปได้อย่างเป็นอิสระ คล่องตัว และใช้ยางพาราและผลผลิตจากยางพาราให้เกิดประสิทธิภาพและประสิทธิผลสูงสุด สมควรจัดตั้งการยางแห่งประเทศไทยขึ้นเพื่อทำหน้าที่ส่งเสริมและพัฒนากิจการเกี่ยวกับยางพาราของประเทศ จึงจำเป็นต้องตราพระราชบัญญัตินี้

ภาคผนวก จ

คู่มือปฏิบัติงานตามระเบียบการยางแห่งประเทศไทยว่าด้วยหลักเกณฑ์  
และวิธีการใช้จ่ายเงินกองทุนพัฒนายางพาราเพื่อเป็นค่าใช้จ่าย  
ในการส่งเสริมและสนับสนุนสถาบันเกษตรกร  
ชาวสวนยางตามมาตรา 49(6)



การยางแห่งประเทศไทย  
Rubber Authority of Thailand

## คู่มือปฏิบัติงาน

ตามระเบียบการยางแห่งประเทศไทย

ว่าด้วยหลักเกณฑ์และวิธีการใช้จ่ายเงินกองทุนพัฒนา  
ยางพารา เพื่อเป็นค่าใช้จ่ายในการส่งเสริมและสนับสนุน  
สถาบันเกษตรกรชาวสวนยาง ตามมาตรา ๔๙ (๖)

พ.ศ.๒๕๕๙

### คำนำ

หลักเกณฑ์และวิธีการใช้จ่ายเงินกองทุนพัฒนาอย่างพารา เพื่อเป็นค่าใช้จ่ายในการส่งเสริมและสนับสนุนสถาบันเกษตรกรชาวสวนยาง ตามมาตรา ๔๔ (๖) พ.ศ. ๒๕๕๔ เป็นคู่มือการปฏิบัติงานของพนักงานการยางแห่งประเทศไทย ที่ส่งเสริมสนับสนุนการพัฒนาสถาบันเกษตรกรชาวสวนยางให้มีความเข้มแข็ง โดยการสนับสนุนเงินเพื่อเป็นค่าใช้จ่ายต่างๆ ได้แก่ การประชุม อบรม สัมมนา ศึกษาดูงาน และค่าใช้จ่ายอื่นๆ ตามที่กำหนด ภายในวงเงินงบประมาณประจำปีที่ได้รับการจัดสรรจากการยางแห่งประเทศไทย

ฝ่ายพัฒนาเกษตรกรและสถาบันเกษตรกร การยางแห่งประเทศไทย หวังเป็นอย่างยิ่งว่าคู่มือฉบับนี้เป็นแนวทางการปฏิบัติงานของพนักงานการยางแห่งประเทศไทย เพื่อดำเนินการตามขั้นตอนได้ถูกต้องตามระเบียบการยางแห่งประเทศไทย ว่าด้วยหลักเกณฑ์และวิธีการใช้จ่ายเงินกองทุนพัฒนาอย่างพารา เพื่อเป็นค่าใช้จ่ายในการส่งเสริมและสนับสนุนสถาบันเกษตรกรชาวสวนยาง ตามมาตรา ๔๔ (๖) พ.ศ. ๒๕๕๔

พฤษภาคม ๒๕๖๐



## สารบัญ

	หน้า
แผนยุทธศาสตร์การยางแห่งประเทศไทย	๓
ยุทธศาสตร์ที่ ๒ การพัฒนายางพาราตลอดห่วงโซ่อุปทาน และห่วงโซ่คุณค่า กลยุทธ์ ๒ การสร้างความเข้มแข็งเพิ่มขีดความสามารถในการแข่งขัน	๒
หลักเกณฑ์และวิธีการใช้จ่ายเงินกองทุนพัฒนายางพารา	๓
คุณสมบัติของสถาบันเกษตรกรชาวสวนยางที่มีสิทธิขอรับเงินสนับสนุน	๓
เอกสารประกอบการอื่นขอรับการจัดสรรงบประมาณ	๔
หลักเกณฑ์การขอรับเงินสนับสนุน	๔
ขั้นตอนและเงื่อนไขการขอรับเงินสนับสนุนจากการยางแห่งประเทศไทย	๕
การติดตามประเมินผลการดำเนินงานของสถาบันเกษตรกรชาวสวนยาง	๖
หลักเกณฑ์และวิธีการใช้จ่ายเงินกองทุนพัฒนายางพารา ตามมาตรา ๔๔ (๖)	๗
๑. การดำเนินการจัดประชุม	๘
๒. การอบรม สัมมนา และศึกษาดูงาน	๑๓
๓. รางวัลสร้างแรงจูงใจให้สถาบันเกษตรกรชาวสวนยาง	๑๕
๔. เงินเพื่อส่งเสริมสนับสนุนสถาบันฯ	๑๗
ขั้นตอนแสดงการปฏิบัติงานการขอรับเงินสนับสนุน ๔๔ (๖)	
ภาคผนวก	
ภาคผนวก หมวดทั่วไป นิยามศัพท์	
ภาคผนวก ๑ โครงการขอรับเงินส่งเสริม สนับสนุน (ตัวอย่าง)	
ภาคผนวก ๒ แผนการดำเนินงาน และงบประมาณการรับ - จ่ายประจำปี (ตัวอย่าง)	
ภาคผนวก ๓ แผนการใช้จ่ายเงินประจำปี (ตัวอย่าง)	
ภาคผนวก ๔ คำสั่งแต่งตั้งคณะกรรมการขอรับเงินสนับสนุนมาตรา ๔๔ (๖) (ตัวอย่าง)	
ภาคผนวก ๕ ข้อบังคับคณะกรรมการการยางแห่งประเทศไทยว่าด้วยการบริหารและจัดสรรเงินกองทุน พัฒนายางพารา พ.ศ. ๒๕๕๔	
ภาคผนวก ๖ ระเบียบการยางแห่งประเทศไทยว่าด้วยหลักเกณฑ์และวิธีการใช้จ่ายเงินกองทุนพัฒนา ยางพารา เพื่อเป็นค่าใช้จ่ายในการส่งเสริมและสนับสนุนสถาบันเกษตรกรชาวสวนยาง ตามมาตรา ๔๔ (๖)	
ภาคผนวก ๗ หลักเกณฑ์การจำแนกสถานะสถาบันเกษตรกรชาวสวนยาง กยท.	
แบบฟอร์ม จสบ. ๑ คำขอรับเงินกองทุนพัฒนายางพาราตามมาตรา ๔๔ (๖)	
แบบฟอร์ม จสบ. ๒ ทะเบียนสมาชิกสถาบันเกษตรกรชาวสวนยาง	
แบบฟอร์ม จสบ. ๓ การตรวจสอบคุณสมบัติผู้ขอรับเงินกองทุนพัฒนายางพารา	
แบบฟอร์ม จสบ. ๔ แบบรายงานการติดตามเงินสนับสนุนสถาบันเกษตรกรชาวสวนยาง	
แบบฟอร์ม จสบ. ๕ แบบรายงานการติดตามเงินสนับสนุนสถาบันเกษตรกรชาวสวนยาง ตามมาตรา ๔๔ (๖) การประชุม/การอบรม/การสัมมนา / การศึกษาดูงาน	
แบบฟอร์ม จสบ. ๖ แบบรายงานการประชุมคณะกรรมการสถาบันเกษตรกรชาวสวนยาง	
แบบฟอร์ม จสบ. ๗ รายชื่อผู้เข้าร่วมประชุมคณะกรรมการสถาบันเกษตรกรชาวสวนยาง	
แบบฟอร์ม จสบ. ๘ สัญญาการขอรับเงินสนับสนุน	
หนังสือมอบอำนาจ	
หมายเหตุ : จสบ. หมายถึง เงินสนับสนุนสถาบันเกษตรกร	

-๑-

## แผนยุทธศาสตร์การยางแห่งประเทศไทย

แผนยุทธศาสตร์การยางแห่งประเทศไทย พ.ศ. ๒๕๖๐ - ๒๕๖๔ ที่เกี่ยวข้องกับการพัฒนาเกษตรกรและสถาบันเกษตรกร

### ยุทธศาสตร์ที่ ๒ การพัฒนายางพาราตลอดห่วงโซ่อุปทาน และห่วงโซ่คุณค่า

#### วัตถุประสงค์

๑. เพื่อปรับปรุงประสิทธิภาพการผลิตยางพารา สนับสนุนการผลิตวัตถุดิบที่มีคุณภาพ และพัฒนาระบบตลาด
๒. เสริมสร้างศักยภาพและขีดความสามารถให้แก่เกษตรกร สถาบันเกษตรกรชาวสวนยาง ด้านวิชาการ การเงิน การผลิต การแปรรูป การอุตสาหกรรม การตลาด การประกอบธุรกิจ และส่งเสริมสนับสนุนการรวมกลุ่มเพื่อเพิ่มขีดความสามารถในการแข่งขัน
๓. สร้างความเข้มแข็งเพิ่มความสามารถในการแข่งขันให้กับผู้ประกอบการอุตสาหกรรมยาง สนับสนุนให้ผลิตภัณฑ์ยางไทยมีคุณภาพ และพัฒนาให้ไทยเป็นศูนย์กลางอุตสาหกรรมผลิตภัณฑ์ยางพารา
๔. สนับสนุนให้มีการเพิ่มมูลค่ายางธรรมชาติโดยการแปรรูป และนำยางธรรมชาติมาผลิตเป็นผลิตภัณฑ์ยางเพิ่มขึ้น รวมทั้งเพิ่มการใช้ผลิตภัณฑ์ยางและเพิ่มการส่งออก
๕. เกษตรกรที่ทำสวนยางสามารถเลี้ยงตัวเองและมีชีวิตความเป็นอยู่ที่ดีขึ้น และมีสวัสดิการสังคม เช่น ผู้ใช้แรงงาน หรือพนักงานบริษัททั่วไป ในขณะที่ผู้ประกอบการสามารถพัฒนาตนเอง และแข่งขันกับผู้ผลิตต่างประเทศได้

#### ตัวชี้วัด

๑. ผลผลิตยางต่อหน่วยพื้นที่เฉลี่ยทั้งประเทศจาก ๒๓๗ กิโลกรัม/ไร่/ปี ในปี ๒๕๕๘ เป็น ๒๖๐ กิโลกรัม/ไร่/ปี ในปี ๒๕๖๔ หรือไม่น้อยกว่าร้อยละ ๑๐ (เฉพาะสวนยางที่ขอรับการส่งเสริมและสนับสนุนให้มีการปลูกแทน และปลูกใหม่ อยู่ภายใต้การดูแลของ กยท.)
๒. รายได้ของเกษตรกรชาวสวนยาง ไม่ต่ำกว่าเส้นความยากจนของปีนั้น
๓. จำนวนสถาบันเกษตรกรชาวสวนยางที่ได้รับการจดทะเบียนจัดตั้งเป็นนิติบุคคล ๔๕ กลุ่ม ต่อปี
๔. ความต้องการใช้ยางพาราในประเทศเพิ่มขึ้นอย่างน้อยร้อยละ ๓๕
๕. ระดับความสำเร็จของการรักษาระดับราคายางพาราที่มีการเปลี่ยนแปลง ไม่มีความผันผวนสูง
๖. ขับเคลื่อนนโยบายการบริหารจัดการพื้นที่เกษตรกรรม (Zoning) ให้สอดคล้องกับความต้องการลดพื้นที่ปลูกยางถาวรปีละ ๑๐๐,๐๐๐ ไร่ ลดพื้นที่ปลูกยางชั่วคราวปีละ ๓๐๐,๐๐๐ ไร่

/กลยุทธ์ ๒.....

-๒-

กลยุทธ์ ๒ การสร้างความเข้มแข็งเพิ่มขีดความสามารถในการแข่งขัน

แนวทางการดำเนินงาน

๑. เสริมสร้างศักยภาพเกษตรกรชาวสวนยางด้านวิชาการ การเงิน การผลิต การแปรรูป การอุตสาหกรรมการตลาด การประกอบธุรกิจและส่งเสริมอาชีพเสริม เกษตรผสมผสานตามแนวหลักเศรษฐกิจพอเพียง รวมถึงให้รวมกลุ่มเป็นสถาบันเกษตรกร เพื่อลดต้นทุนการผลิต

๒. เสริมสร้างขีดความสามารถให้สถาบันเกษตรกรชาวสวนยาง ด้านวิชาการ การเงิน การผลิต การแปรรูป การอุตสาหกรรม การตลาดการประกอบธุรกิจ รวมถึงส่งเสริมสนับสนุนการรวมกลุ่มเพื่อเพิ่มขีดความสามารถในการแข่งขันให้สามารถบริหารจัดการตลอดห่วงโซ่โดยอาศัยแนวคิดและกระบวนการสหกรณ์เป็นพื้นฐานในการขยายผลทั้งในรูปแบบของสหกรณ์ กลุ่มเกษตรกรและวิสาหกิจชุมชน

๓. สนับสนุนผู้ประกอบการ ด้านวิชาการ การเงินการผลิต การแปรรูป การอุตสาหกรรม การตลาด การประกอบธุรกิจ และการดำเนินการอื่นที่เกี่ยวข้องเพื่อเพิ่มศักยภาพในการแข่งขัน รวมถึงพัฒนาระบบชำระเงินอิเล็กทรอนิกส์

/หลักเกณฑ์.....

-๓-

**หลักเกณฑ์และวิธีการใช้จ่ายเงินกองทุนพัฒนาอาหาร  
เพื่อเป็นค่าใช้จ่ายในการส่งเสริมและสนับสนุนสถาบันเกษตรกรชาวสวนยาง  
ตามมาตรา ๔๙(๖) พ.ศ.๒๕๕๙**

การขอรับเงินสนับสนุนสถาบันเกษตรกรชาวสวนยางเพื่อเป็นค่าใช้จ่ายในการส่งเสริมและสนับสนุนสถาบันเกษตรกรชาวสวนยาง ตามระเบียบการยางแห่งประเทศไทยว่าด้วยหลักเกณฑ์และวิธีการใช้จ่ายเงินกองทุนพัฒนาอาหาร เพื่อเป็นค่าใช้จ่ายในการส่งเสริมและสนับสนุนสถาบันเกษตรกรชาวสวนยาง ตามมาตรา ๔๙ (๖) พ.ศ.๒๕๕๙ และวิธีการใช้จ่ายเงินกองทุนพัฒนาอาหารเพื่อเป็นค่าใช้จ่ายในการส่งเสริมและสนับสนุนสถาบันเกษตรกรชาวสวนยาง ตามมาตรา ๔๙ (๖) พ.ศ. ๒๕๕๙ มีดังนี้

๑. สถาบันเกษตรกรที่ขอรับเงินสนับสนุนจากเงินกองทุนพัฒนาอาหารตามมาตรา ๔๙ (๖) ได้แก่ สหกรณ์ กลุ่มเกษตรกรชาวสวนยาง และสมาคมที่จดทะเบียนเป็นนิติบุคคลตามกฎหมาย แต่ไม่รวมถึงบริษัทจำกัด ห้างหุ้นส่วนจำกัดและห้างหุ้นส่วนสามัญ ที่มีเกษตรกรชาวสวนยางเป็นผู้ถือหุ้นหรือหุ้นส่วนไม่ว่าทั้งหมดหรือบางส่วนและได้ขึ้นทะเบียนไว้กับการยางแห่งประเทศไทย

๑.๑ คุณสมบัติของสถาบันเกษตรกรชาวสวนยางที่มีสิทธิขอรับเงินสนับสนุน มีดังนี้

๑.๑.๑ ขึ้นทะเบียนกับการยางแห่งประเทศไทย

๑.๑.๒ จดทะเบียนเป็นนิติบุคคล

๑.๑.๓ มีทะเบียนสมาชิกสถาบันฯ ตามแบบ จสย.๒

๑.๑.๔ อยู่ภายใต้การส่งเสริมสนับสนุนของการยางแห่งประเทศไทย โดยมีการดำเนินกิจกรรมในเรื่องการผลิต การแปรรูป การผลิตผลิตภัณฑ์ยาง ไม้ยาง การตลาด หรือกิจกรรมอื่นที่เกี่ยวข้องกับการพัฒนาอาหาร

๑.๑.๕ เป็นสถาบันฯ ที่ดำเนินกิจกรรม ณ ที่ทำการหรือโรงงานของสถาบันฯ (ในกรณีค่าใช้จ่ายเพื่อสนับสนุนการบริหารจัดการสถาบันฯ จะต้องดำเนินกิจกรรมที่เกี่ยวข้องกับที่ทำการหรือโรงงานของสถาบันฯ เท่านั้น)

๑.๑.๖ เป็นสถาบันฯ ที่มีวินัยทางการเงิน ไม่มีหนี้มีค้ำประกันชำระต่อสถาบันการเงินและการยางแห่งประเทศไทย กรณีสถาบันฯ ที่มีหนี้และได้รับการผ่อนผัน การขยายเวลาชำระหนี้ การลดหนี้ การปรับปรุงโครงสร้างหนี้ การไกล่เกลี่ยคดี การประนอมหนี้ และสามารถชำระหนี้ได้ตามเงื่อนไข ถือว่ามีคุณสมบัติที่จะได้รับเงินสนับสนุน

-๔-

## ๑.๒ เอกสารประกอบการยื่นคำขอ

ที่	เอกสารที่นำส่ง กยท.	จำนวน
๑	คำขอรับเงินสนับสนุน ตามแบบ งบส.๑	๑ ชุด
๒	โครงการขอรับเงินสนับสนุน	๑ ชุด
๓	แผนการดำเนินงานประจำปี	๑ ชุด
๔	แผนงานใช้จ่ายเงินประจำปี	๑ ชุด
๕	สำเนารายงานการประชุมคณะกรรมการพร้อมรับรองสำเนาถูกต้อง	๑ ชุด
๖	รายชื่อคณะกรรมการสถาบันเกษตรกรชาวสวนยางและทะเบียนสมาชิก	๑ ชุด
๗	สำเนาคำสั่งแต่งตั้งคณะกรรมการรับเงินสนับสนุนและคณะกรรมการเบิกจ่ายเงิน	๑ ชุด
๘	สำเนาสมุดธนาคารหน้าที่ปรากฏเลขที่บัญชี ชัดเจน พร้อมรับรองสำเนาถูกต้อง	๑ ชุด
๙	สำเนาหนังสือรับรองการขึ้นทะเบียนกับ กยท. ของสถาบันเกษตรกรชาวสวนยาง	๑ ชุด
๑๐	หนังสือมอบอำนาจ	๑ ชุด
๑๑	เอกสารอื่นๆ ที่เกี่ยวข้องตามที่ผู้มีอำนาจอนุมัติร้องขอ	

## ๑.๓ สถานที่ยื่นคำขอ

ณ ที่ทำการการยางแห่งประเทศไทยจังหวัด/สาขา ที่สถาบันเกษตรกรชาวสวนยางตั้งอยู่

## ๒. หลักเกณฑ์การขอรับเงินสนับสนุน

๒.๑ สถาบันเกษตรกรชาวสวนยาง ที่ประสงค์จะขอรับเงินสนับสนุนดำเนินการจัดทำ

โครงการโดยมีองค์ประกอบเบื้องต้น ดังนี้

- หลักการและเหตุผล
- วัตถุประสงค์ของโครงการ
- เป้าหมายของโครงการ
- สถานที่ดำเนินการ
- ระยะเวลาการดำเนินโครงการ สามารถกำหนดเป็นช่วงระยะเวลาได้ หากมีการเปลี่ยนแปลงระยะเวลาการดำเนินการในภายหลังให้ทำหนังสือเป็นลายลักษณ์อักษรให้การยางแห่งประเทศไทยทราบ
- งบประมาณ โดยชี้แจงรายละเอียดการใช้จ่ายงบประมาณโดยละเอียด
- ผลที่ได้รับจากการดำเนินโครงการ/กิจกรรม

๒.๒ โครงการที่ขอรับเงินสนับสนุน ผู้ได้รับประโยชน์โดยตรงจะต้องเป็นสถาบันเกษตรกรชาวสวนยางในสังกัด หากนำเงินที่ได้รับการสนับสนุนไปใช้กับกลุ่มเป้าหมายอื่นและไม่ตรงตามวัตถุประสงค์ ผู้ขอรับเงินสนับสนุนจะต้องคืนเงินทั้งหมดให้การยางแห่งประเทศไทย

๒.๓ การยางแห่งประเทศไทยจะพิจารณาจัดสรรเงินสนับสนุนตามสัดส่วนที่การยางแห่งประเทศไทยกำหนด ทั้งนี้ ในการดำเนินโครงการ/กิจกรรมที่ขอรับ ให้ระบุจำนวนเงินและส่วนที่สถาบันเกษตรกรชาวสวนยางจะสมทบในโครงการด้วย

๗๒.๔ วงเงินสนับสนุน.....

-๕-

๒.๔ วงเงินสนับสนุนสถาบันเกษตรกรชาวสวนยางแต่ละประเภทที่แต่ละสถาบันฯ จะได้รับ ให้เป็นไปตามอัตราที่ผู้ว่าการกำหนด โดยคำนึงถึงเงินงบประมาณที่ได้รับจัดสรรในแต่ละปี และจำนวนสถาบันเกษตรกรชาวสวนยางแต่ละระดับ และแต่ละโครงการ

### ๓. ระยะเวลาการยื่นขอรับเงินสนับสนุน

ให้สถาบันเกษตรกรชาวสวนยางที่ประสงค์จะขอรับการจัดสรรเงินสนับสนุนจากการยางแห่งประเทศไทย ยื่นคำขอรับเงินสนับสนุนพร้อมเอกสารประกอบ ให้การยางแห่งประเทศไทยภายในวันที่ **๓๑ กรกฎาคมของทุกปี** เพื่อผู้มีอำนาจอนุมัติ อนุมัติเงินสนับสนุนให้สถาบันเกษตรกรชาวสวนยางใน ปีงบประมาณถัดไป

### ๔. การอนุมัติขอรับเงินสนับสนุน

ผู้ว่าการหรือผู้มีอำนาจอนุมัติที่ได้รับการมอบอำนาจจากผู้ว่าการการยางแห่งประเทศไทย พิจารณา การอนุมัติเงินสนับสนุนให้แล้วเสร็จก่อนปีงบประมาณ การอนุมัติเงินสนับสนุนให้อุมัติได้ภายใน วงเงินที่ได้รับจัดสรรตามที่ผู้ว่าการการยางแห่งประเทศไทยกำหนด โดยมีคณะทำงานพิจารณาคำขอรับเงิน ส่งเสริมและสนับสนุนสถาบันเกษตรกรชาวสวนยาง พิจารณากลับกรองเสนอผู้มีอำนาจอนุมัติ

คณะทำงานพิจารณาคำขอรับเงินส่งเสริมและสนับสนุนสถาบันเกษตรกรชาวสวนยาง มีดังนี้

#### (๑) ระดับประเทศ

- (๑.๑) ผู้ว่าการหรือผู้ที่ผู้ว่าการมอบหมาย เป็นประธานคณะทำงาน
- (๑.๒) ผอ.ฝ่าย ๕ ฝ่าย ได้แก่ ผสผ. ผกค. ผวค. ผวอ. และ สวย. เป็นคณะทำงาน
- (๑.๓) ผู้แทนเครือข่ายสถาบันเกษตรกรฯ ระดับประเทศ จำนวน ๗ คน เป็นคณะทำงาน
- (๑.๔) ผอ.ผพก. เป็นคณะทำงานและเลขานุการ
- (๑.๕) พ.กสบ. เป็นคณะทำงานและผู้ช่วยเลขานุการ

#### (๒) ระดับเขต

- (๒.๑) ผอ. กยท.เขต เป็นประธานคณะทำงาน
- (๒.๒) ผอ. กยท.จังหวัด, สังกัด กยท. เขตแต่ละเขตเป็นคณะทำงาน
- (๒.๓) ผู้แทนเครือข่ายสถาบันเกษตรกรฯ ระดับเขต จำนวน ๓ คน
- (๒.๔) หัวหน้ากองแผนและวิชาการ กยท.เขต เป็นคณะทำงานและเลขานุการ

การดำเนินงานของคณะทำงานพิจารณาคำขอรับเงินส่งเสริมและสนับสนุนสถาบันเกษตรกรชาวสวนยาง ตามมาตรา ๔๙ (๒)

ให้คณะทำงานระดับ กยท. เขตและประเทศ ดำเนินการพิจารณาคำขอรับเงินสนับสนุน ตามคุณสมบัติ และหลักฐานการยื่นขอรับเงินสนับสนุนให้แล้วเสร็จก่อนปีงบประมาณ เพื่อเสนอผู้มีอำนาจอนุมัติพิจารณา ต่อไป

### ๕. ขั้นตอนและเงื่อนไขการขอรับเงินสนับสนุนจากการยางแห่งประเทศไทย

๕.๑ การจัดสรรเงินสนับสนุนให้สถาบันเกษตรกรชาวสวนยาง ก่อนจะดำเนินการเบิกจ่ายเงิน จะต้องจัดทำ **สัญญาขอรับเงินสนับสนุนจากการยางแห่งประเทศไทย** ระหว่างประธานสถาบันเกษตรกรชาวสวนยาง หรือผู้แทนในการเสนอโครงการขอรับการสนับสนุนกับการยางแห่งประเทศไทย ตามแบบ จสบ. ๘

๕.๒ ในการจัดสรรเงินสนับสนุนให้กับสถาบันเกษตรกรชาวสวนยางให้เบิกจ่ายเงิน โดยเข้าบัญชีธนาคาร โดย เริ่มตั้งแต่ปีงบประมาณเป็นต้นไป การยางแห่งประเทศไทยจึงขอให้ผู้ขอรับการสนับสนุน

เปิดบัญชีธนาคาร.....

-๖-

เปิดบัญชีธนาคาร โดยแยกจากบัญชีสถาบันเกษตรกรชาวสวนยาง หรือบัญชีอื่น ๆ โดยให้เปิดบัญชีธนาคาร ใช้ชื่อ "บัญชีเงินสนับสนุนการยางแห่งประเทศไทยตามตรา ๔๔ (๖) ระบุ สถาบันเกษตรกรชาวสวนยาง....."

๖. การจ่ายเงินสนับสนุนของสถาบันเกษตรกรชาวสวนยาง

ให้สถาบันเกษตรกรชาวสวนยางใช้จ่ายเงินที่ได้รับสนับสนุน ให้เป็นไปตามแผนการดำเนินงานประจำปี และแผนการใช้จ่ายเงินประจำปีที่ได้รับอนุมัติ และต้องมีหลักฐานการเบิกจ่ายเงินทุกรายการ เพื่อใช้ในการตรวจสอบ

๗. ขั้นตอนการจ่ายเงินสนับสนุนให้ดำเนินการ ดังนี้

๗.๑ แจ้งผู้ขอรับเงินสนับสนุนว่าได้รับอนุมัติหรือไม่ และนัดมารับเงินสนับสนุน

๗.๒ ตรวจสอบบันทึกการขอรับเงินสนับสนุนของสถาบันฯ พร้อมหลักฐานการเบิกจ่ายเงิน

ทุกรายการ

๗.๓ ผู้ขอรับเงินสนับสนุนลงนามในเอกสารการขอรับเงินสนับสนุน

๗.๔ บันทึกบัญชีเงินสนับสนุนลงระบบสารสนเทศ

๗.๕ จ่ายเงินขอรับสนับสนุนให้สถาบันฯ เป็นเช็ค หรือโอนเข้าบัญชีธนาคาร โดยสถาบันฯ

เป็นผู้ออกค่าโอน

๗.๖ หลังจากสถาบันเกษตรกรชาวสวนยาง ได้รับเงินสนับสนุนแล้ว ให้**ออก**

**ใบเสร็จรับเงิน/ใบสำคัญรับเงิน** ให้แก่การยางแห่งประเทศไทยไว้เป็นหลักฐาน

๗.๗ ให้สถาบันเกษตรกรชาวสวนยางที่ได้รับเงินสนับสนุนจากการยางแห่งประเทศไทย

ใช้จ่ายเงินสนับสนุนให้เป็นไปตามวัตถุประสงค์ของโครงการที่ได้รับการอนุมัติจากการยางแห่งประเทศไทย หากสถาบันเกษตรกรชาวสวนยางใดที่ได้รับเงินสนับสนุนไปแล้วไม่ดำเนินการตามแผนงานและกิจกรรม โครงการที่ได้รับการอนุมัติจากการยางแห่งประเทศไทย ให้การยางแห่งประเทศไทยดำเนินการเรียกเงินคืนได้เต็มจำนวน

๗.๘ เมื่อสถาบันเกษตรกรชาวสวนยางที่รับเงินสนับสนุนจากการยางแห่งประเทศไทย

ได้ดำเนินการตามวัตถุประสงค์ของโครงการเสร็จเรียบร้อยแล้ว ให้ดำเนินการรายงานผลการดำเนินงานให้การยางแห่งประเทศไทยทราบ ตามรายละเอียดดังนี้

ที่	เอกสารที่นำส่ง กยท.	จำนวน
๑	รายงานผลการดำเนินงานโครงการ (ระหว่างดำเนินการ)	๑ ชุด
๒	สรุปผลการดำเนินงานโครงการ (เมื่อเสร็จสิ้นโครงการ)	๑ ชุด
๓	หลักฐานการเบิกจ่ายเงินทุกรายการ	ตามจริง

๗.๙ ให้สถาบันเกษตรกรชาวสวนยางที่รับเงินสนับสนุนจากการยางแห่งประเทศไทย

**ยื่นรักษาหลักฐานการดำเนินงานตามโครงการ** เพื่อให้ส่วนงานที่เกี่ยวข้องตรวจสอบต่อไป เช่น การยางแห่งประเทศไทย สหกรณ์จังหวัด สำนักงานตรวจบัญชีสหกรณ์จังหวัด สำนักงานตรวจเงินแผ่นดิน เป็นต้น

๘. การติดตามประเมินผลการดำเนินงานของสถาบันเกษตรกรชาวสวนยาง

๘.๑ ให้ พนักงาน กยท. ที่รับผิดชอบในพื้นที่ ติดตามประเมินผลการดำเนินงานของสถาบันเกษตรกรชาวสวนยางให้เป็นไปตามเป้าหมาย แผนการดำเนินงานและแผนการใช้จ่ายเงินประจำปี อย่างน้อยเดือนละ ๑ ครั้ง ตามแบบ งบส. ๕, งบส. ๖ และ งบส. ๗

๘.๒ สรุปปัญหา/อุปสรรคข้อเสนอนะและรายงานผลให้ผู้บังคับบัญชาทราบตามลำดับชั้นตามแบบ งบส. ๔

/๙. กรณีสถาบัน.....

-๗-

๔. กรณีสถาบันฯ ไม่ดำเนินการตามแผนการดำเนินงานและแผนการใช้จ่ายเงินประจำปี

เมื่อปรากฏว่าสถาบันเกษตรกรชาวสวนยางที่ได้รับเงินสนับสนุน ไม่ดำเนินการตามแผนดำเนินงานและแผนการใช้จ่ายเงินประจำปี ให้การยางแห่งประเทศไทยมีสิทธิเรียกคืนเงินได้ และสถาบันเกษตรกรชาวสวนยางนั้น ต้องคืนเงินให้แก่การยางแห่งประเทศไทย ภายในสามสิบวันนับแต่วันที่ได้รับแจ้ง

กรณีสถาบันเกษตรกรชาวสวนยางใดไม่ดำเนินการคืนเงินตามวรรคหนึ่งให้การยางแห่งประเทศไทยมีสิทธิดำเนินคดี โดยให้คณะกรรมการสถาบันเกษตรกรชาวสวนยางนั้นรับผิดชอบขอชดใช้เงินคืนอย่างลูกหนี้ร่วม ในกรณีที่มีเหตุสุดวิสัยหรือมีเหตุจำเป็นอันมิใช่เกิดจากเหตุทุจริต ซึ่งทำให้ผู้ขอรับเงินสนับสนุน ไม่สามารถดำเนินงานตามแผนการดำเนินงานและแผนการใช้จ่ายเงินประจำปี โดยมีหลักฐานประกอบเพื่อพิจารณา ตามแบบ งบส.๔ ให้ผู้มีอำนาจอนุมัติทำบันทึกรวบรวมเป็นลายลักษณ์อักษร เพื่อเสนอผู้มีอำนาจที่สูงกว่าพิจารณาต่อไป หากผู้ได้รับเงินสนับสนุนไม่ปฏิบัติตามเงื่อนไขที่ กยท. กำหนด กยท. มีอำนาจจะจับให้ความช่วยเหลือตามระเบียบนี้

**หลักเกณฑ์และวิธีการใช้จ่ายเงินกองทุนพัฒนายางพารา เพื่อเป็นค่าใช้จ่ายในการจัดประชุม เกษตรกรชาวสวนยางซึ่งประสงค์จะรวมกลุ่มจัดตั้งเป็นสถาบันเกษตรกรชาวสวนยาง**  
**การเตรียมการก่อนจัดประชุม**

ให้ กยท.จังหวัด/สาขา สืบรวจข้อมูลสถาบันเกษตรกรที่จดทะเบียนเป็นนิติบุคคลกับสำนักงานสหกรณ์จังหวัดและปกครองจังหวัด ได้แก่ สหกรณ์ชาวสวนยาง กลุ่มเกษตรกรชาวสวนยาง และสมาคมชาวสวนยาง หรือสหกรณ์การเกษตรอื่นที่มีวัตถุประสงค์เกี่ยวกับการดำเนินธุรกิจด้านยางพารา เพื่อได้ทราบข้อมูลสถาบันเกษตรกรชาวสวนยางที่มีอยู่เดิมในพื้นที่ และส่งเสริมให้มากขึ้นทะเบียนกับการยางแห่งประเทศไทย และประสานงานให้ชาวสวนยางหรือสมาชิกกลุ่มชาวสวนยาง (สทย.เดิม) ที่ยังไม่สังกัดสถาบันฯ ที่เป็นนิติบุคคลสมัครเป็นสมาชิกสถาบันฯ ที่อยู่ใกล้บ้านตามความสมัครใจ หรือส่งเสริมให้จัดตั้งสถาบันฯ ใหม่ กรณีที่อยู่ห่างไกลจากสถาบันฯ เดิมหรือสถาบันฯ เดิมมีสมาชิกมากเกินไป ซึ่งการจัดตั้งสถาบันเกษตรกรชาวสวนยางให้คำนึงถึงการจัดตั้งให้ครอบคลุมทุกพื้นที่ เพื่อให้เกษตรกรชาวสวนยางที่ขึ้นทะเบียนกับการยางแห่งประเทศไทย จำนวน ๑,๓๓๓,๒๓๒ ราย (ข้อมูล ณ ๓๑ มี.ค.๖๐) สมัครเข้าเป็นสมาชิกสถาบันฯ ทั้งนี้ การให้เกษตรกรชาวสวนยางยกระดับการพัฒนาจากรายบุคคลเป็นสถาบันฯ เพื่อสร้างความเข้มแข็งโดยการร่วมผลิตร่วมจำหน่ายผลผลิต การเพิ่มมูลค่าผลผลิต การสร้างอำนาจต่อรอง และที่สำคัญคือการได้รับความช่วยเหลือตามพระราชบัญญัติการยางแห่งประเทศไทย พ.ศ. ๒๕๕๘ มาตรา ๔๔ (๓) (๖)

**หลักเกณฑ์การส่งเสริมสนับสนุนจัดประชุมเกษตรกรชาวสวนยาง ซึ่งประสงค์จะรวมกลุ่มจัดตั้งเป็นสถาบันเกษตรกรชาวสวนยางตามระเบียบฯ มีดังนี้**

๑. เป็นเกษตรกรชาวสวนยางที่ขึ้นทะเบียนกับการยางแห่งประเทศไทย
๒. รวมตัวเป็นกลุ่มเกษตรกรชาวสวนยางมีสมาชิกตั้งแต่ ๓๐ คนขึ้นไป และจัดทำทะเบียนสมาชิกกลุ่มฯ ตามแบบ งบส.๒

๓. มีความประสงค์จะจัดประชุมเพื่อจัดตั้งเป็นสถาบันเกษตรกรชาวสวนยางที่เป็นนิติบุคคลตามคำร้องที่ยื่นต่อ ผอ.กยท.จังหวัด/สาขา พร้อมทะเบียนสมาชิกกลุ่มฯ ตามข้อ ๒

๔. เป็นกลุ่มเกษตรกรชาวสวนยาง ที่ดำเนินกิจกรรมเกี่ยวกับการพัฒนายางพารา

๕. เป็นกลุ่มเกษตรกรชาวสวนยาง (สทย.เดิม) หรือวิสาหกิจชุมชนชาวสวนยาง ที่ต้องการยกฐานะหรือบูรรวมเป็นสถาบันเกษตรกรชาวสวนยาง (นิติบุคคล) หรือสมาคมชาวสวนยาง เพื่อจะได้รับความช่วยเหลือตามพระราชบัญญัติการยางแห่งประเทศไทย พ.ศ. ๒๕๕๘ มาตรา ๔๔ (๓) (๖)

๖. กำหนด.....



-๘-

๖. กำหนดให้มีการจัดประชุมในแต่ละกลุ่ม โดยกำหนดประชุมไม่เกินกลุ่มละ ๓ ครั้ง หากประชุมครบ ๓ ครั้งแล้วและจัดตั้งไม่สำเร็จ ให้พนักงานแนะนำสมาชิกให้ไปสมัครเป็นสมาชิกสถาบันฯ ที่มีอยู่แล้วตามความสมัครใจ เพื่อจะได้รับความช่วยเหลือตามพระราชบัญญัติการยางแห่งประเทศไทย พ.ศ. ๒๕๕๘ มาตรา ๔๔ (๓) (๖)

**การดำเนินการจัดประชุมฯ** ให้ผู้รับผิดชอบดำเนินการ ดังนี้

๑. รวบรวมคำขอจัดประชุมตามคำร้องขอของกลุ่มเกษตรกรชาวสวนยาง/สถาบันฯ
๒. จัดทำแผนงาน/โครงการประชุมประจำปี ตามงบประมาณที่ได้รับการจัดสรรประจำปี
๓. จัดทำหนังสือเชิญสมาชิกกลุ่มเกษตรกรชาวสวนยาง สถาบันเกษตรกรชาวสวนยาง สมาคมชาวสวนยาง พร้อมวาระการประชุมแจ้งให้สมาชิกทราบก่อนการประชุมไม่น้อยกว่า ๗ วัน
๔. จัดให้มีการลงทะเบียนก่อนการประชุม โดยต้องมีสมาชิกเข้าร่วมประชุมไม่น้อยกว่ากึ่งหนึ่งของสมาชิกทั้งหมดจึงจะเป็นองค์ประชุม
๕. ดำเนินการจัดประชุมกลุ่มเกษตรกรชาวสวนยาง สถาบันเกษตรกรชาวสวนยาง สมาคมชาวสวนยาง ร่วมกับสำนักงานสหกรณ์จังหวัด หรือเกษตรและสหกรณ์จังหวัด หรือปกครองจังหวัด ซึ่งเป็นนายทะเบียนตามกฎหมาย เพื่อจัดตั้งเป็นสถาบันเกษตรกรชาวสวนยางที่เป็นนิติบุคคล ให้ประธานดำเนินการประชุมตามวาระ มติของที่ประชุม ให้ถือเสียงข้างมาก หนึ่งคนมีหนึ่งเสียงในการลงคะแนน ถ้าคะแนนเสียงเท่ากัน ให้ประธานในที่ประชุมออกเสียงเพิ่มขึ้นอีกหนึ่งเสียงเป็นเสียงชี้ขาด
๖. ให้ผู้ดำเนินการจัดประชุมสรุปผลการประชุมรายงาน ผอ.กยท.จังหวัด/สาขา พร้อมรายชื่อผู้เข้าร่วมประชุม ปัญหา/อุปสรรค และแนวทางแก้ไข ตามแบบ จสบ.๕ ,จสบ.๖
๗. ให้บันทึกข้อมูลการจัดประชุมแต่ละกลุ่มในระบบสารสนเทศ
๘. ให้ กยท.จังหวัด/สาขา สรุปผลการดำเนินการจัดประชุมประจำเดือนให้ กยท.เขต เพื่อรวบรวมข้อมูลรายงาน ผพก.ต่อไป
๙. ให้พนักงานติดตามกลุ่มเกษตรกรชาวสวนยางที่อยู่ระหว่างการจัดประชุมเพื่อจัดตั้งเป็นสถาบันฯ หากประชุมครบ ๓ ครั้งแล้วและจัดตั้งไม่สำเร็จ ให้พนักงานแนะนำสมาชิกให้ไปสมัครเป็นสมาชิกสถาบันฯ ที่มีอยู่แล้วตามความสมัครใจ และหลังจากนั้นห้ามมิให้พนักงานไปติดตามกลุ่มนั้นๆ อีกโดยไม่มีข้อยกเว้น โดยให้รายงาน ตามแบบ จสบ.๕ ,จสบ.๖

๑๐. กรณีจัดตั้งสำเร็จให้จดทะเบียนเป็นสถาบันเกษตรกรชาวสวนยางที่เป็นนิติบุคคล ตามมติของที่ประชุม และขึ้นทะเบียนกับการยางแห่งประเทศไทย เพื่อจะได้รับความช่วยเหลือตามพระราชบัญญัติการยางแห่งประเทศไทย พ.ศ. ๒๕๕๘ มาตรา ๔๔ (๓) (๖)

๑๑. ให้พนักงานที่ดำเนินการจัดประชุม รายงานค่าใช้จ่ายพร้อมเอกสารแนบ ให้เป็นไปตามระเบียบว่าด้วยการเบิกค่าใช้จ่ายของการยางแห่งประเทศไทย ให้แล้วเสร็จภายใน ๑๕ วัน

**ค่าใช้จ่ายในการจัดประชุมฯ** ให้เบิกจ่ายตามระเบียบหรือข้อบังคับของการยางแห่งประเทศไทย ตามงบประมาณที่ได้รับการจัดสรรประจำปี ประกอบด้วย

๑. ค่าอาหารกลางวันพร้อมอาหารว่างและเครื่องดื่ม
๒. ค่าเอกสารประกอบการประชุม
๓. ค่าป้ายประชาสัมพันธ์
๔. ค่าใช้จ่ายอื่นๆ

/หลักเกณฑ์.....

-๙-

หลักเกณฑ์และวิธีการใช้จ่ายเงินกองทุนพัฒนาอาหาร เพื่อเป็นค่าใช้จ่ายในการจัดประชุมเชื่อมโยงสถาบันเกษตรกรชาวสวนยาง ให้เป็นเครือข่ายในการดำเนินกิจกรรมหรือธุรกิจของสถาบันเกษตรกรชาวสวนยาง

ขั้นตอนการจัดตั้งเครือข่ายสถาบันเกษตรกรชาวสวนยาง ดำเนินการดังนี้

๓. การยกร่างแห่งประเทศไทย กำหนดให้มีเครือข่ายสถาบันเกษตรกรชาวสวนยาง ๔ ระดับ ได้แก่ ระดับ สาขา จังหวัด เขตและประเทศ โดยให้มีคณะกรรมการเครือข่ายสถาบันเกษตรกรชาวสวนยาง ประกอบด้วย ประธาน รองประธาน เลขานุการ เหรัญญิกและกรรมการอื่นเท่าที่จำเป็น เพื่อทำหน้าที่บริหารเครือข่ายสถาบันเกษตรกรชาวสวนยาง

การกำหนดหรือเปลี่ยนแปลงตำแหน่งของบุคคลตามวรรคหนึ่งให้เป็นไปตามมติที่ประชุมคณะกรรมการเครือข่ายสถาบันเกษตรกรชาวสวนยางแต่ละระดับ

๒. เกณฑ์การคัดเลือกคณะกรรมการเครือข่ายสถาบันเกษตรกรชาวสวนยางแต่ละระดับ

๒.๑ คณะกรรมการเครือข่ายสถาบันเกษตรกรชาวสวนยางระดับสาขา คัดเลือกจากสถาบันเกษตรกรชาวสวนยางที่เป็นนิติบุคคล ที่อยู่ในอำเภอเดียวกันหรือหลายอำเภอหรือจังหวัดตามการแบ่งหน่วยงานในพื้นที่ของการยางแห่งประเทศไทย จำนวน ๔ - ๑๕ คน

๒.๒ คณะกรรมการเครือข่ายสถาบันเกษตรกรชาวสวนยางระดับจังหวัด คัดเลือกจากคณะกรรมการเครือข่ายสถาบันเกษตรกรชาวสวนยางระดับสาขา จำนวน ๔ - ๑๕ คน และควรมีตัวแทนจากการยางแห่งประเทศไทยทุกสาขา เข้าร่วมเป็นกรรมการเครือข่ายสถาบันเกษตรกรชาวสวนยางระดับจังหวัด เพื่อให้ได้ดูแลประสานงานกับสถาบันเกษตรกรชาวสวนยางให้ครอบคลุมทุกพื้นที่

๒.๓ คณะกรรมการเครือข่ายสถาบันเกษตรกรชาวสวนยางระดับเขต มาจากผู้นำเครือข่ายสถาบันเกษตรกรชาวสวนยางระดับจังหวัดตามสัดส่วนและจำนวนที่การยางแห่งประเทศไทย กำหนดในแต่ละเขต จำนวน ๔ - ๒๓ คน

๒.๔ คณะกรรมการเครือข่ายสถาบันเกษตรกรชาวสวนยางระดับประเทศมาจากคณะกรรมการเครือข่ายสถาบันเกษตรกรชาวสวนยางระดับเขตๆ ละ ๓ คน จำนวน ๒๑ คน

๓. ผู้ที่ได้รับการคัดเลือกและแต่งตั้งให้เป็นคณะกรรมการเครือข่ายสถาบันเกษตรกรชาวสวนยาง แต่ละระดับ ต้องมีคุณสมบัติและไม่มีลักษณะต้องห้าม ดังต่อไปนี้

๓.๑ มีสัญชาติไทย

๓.๒ เป็นเกษตรกรชาวสวนยางและเป็นสมาชิกสถาบันเกษตรกรชาวสวนยาง ที่ขึ้นทะเบียนไว้กับการยางแห่งประเทศไทย

๓.๓ มีความพร้อมและมีความเสียสละ เพื่อองค์กรและส่วนรวม

๓.๔ มีสุขภาพสมบูรณ์แข็งแรง ไม่เป็นโรคที่สังคมรังเกียจ

๓.๕ ไม่เป็นผู้มีร่างกายทุพพลภาพ วิกลจริตหรือจิตฟั่นเฟือนไม่สมประกอบ จนไม่สามารถปฏิบัติหน้าที่ได้

๓.๖ ไม่เป็นบุคคลล้มละลาย

๓.๗ ไม่เป็นผู้เคยรับโทษจำคุก โดยคำพิพากษาถึงที่สุดให้จำคุก เพราะกระทำความผิดทางอาญา เว้นแต่เป็นโทษสำหรับความผิดที่ได้กระทำโดยประมาทหรือความผิดลหุโทษ

๓.๘ ไม่เป็นผู้ถูกปลดออก ให้ออกหรือไล่ออกจากหน่วยงานของรัฐหรือเอกชนในความผิดฐานกระทำการทุจริตต่อหน้าที่

ลงทนายหน้า.....

-๓๐-

**บทบาทหน้าที่ของคณะกรรมการเครือข่ายสถาบันเกษตรกรชาวสวนยางแต่ละระดับ**

๓. บทบาทหน้าที่ของคณะกรรมการเครือข่ายสถาบันเกษตรกรชาวสวนยางแต่ละระดับ มีดังนี้
  - ๑.๑ ประสานงานระหว่างเครือข่ายสถาบันเกษตรกรชาวสวนยางด้วยกันและระหว่างหน่วยงานภาครัฐหรือเอกชน เพื่อสนับสนุนการพัฒนากิจกรรมของเครือข่าย
  - ๑.๒ สนับสนุนและส่งเสริมให้สถาบันเกษตรกรชาวสวนยาง มีการบริหารจัดการที่ดี เพื่อพัฒนาคุณภาพผลผลิตให้มีมูลค่าสูงสุด
  - ๑.๓ เป็นศูนย์กลางการเชื่อมโยงเครือข่ายธุรกิจ ตั้งแต่ระดับท้องถิ่นจนถึงระดับประเทศ เพื่อเพิ่มมูลค่าผลผลิตและเพื่อรับอำนาจการต่อรอง โดยยึดผลประโยชน์ของสมาชิกเกษตรกรชาวสวนยางเป็นสำคัญ
  - ๑.๔ ส่งเสริมสนับสนุนและดำเนินกิจกรรมตามวัตถุประสงค์ของการจัดตั้งเครือข่ายสถาบันเกษตรกรชาวสวนยาง เพื่อร่วมพัฒนาเกษตรกรและสถาบันเกษตรกรชาวสวนยาง แปรูปผลผลิตเข้าสู่อุตสาหกรรม
  - ๑.๕ คณะกรรมการเครือข่ายสถาบันเกษตรกรชาวสวนยาง แต่ละระดับอาจตั้งกองทุน เพื่อสนับสนุนการดำเนินกิจกรรมของเครือข่ายสถาบันเกษตรกรชาวสวนยางได้ตามที่สมาชิกส่วนใหญ่ให้ความเห็นชอบ

**การดำรงตำแหน่งของคณะกรรมการเครือข่ายสถาบันเกษตรกรชาวสวนยาง**

๓. กรรมการเครือข่ายสถาบันเกษตรกรชาวสวนยางทุกระดับ มีวาระอยู่ในตำแหน่งได้คราวละ ๓ ปี นับแต่วันที่ได้รับแต่งตั้งและอาจได้รับการคัดเลือกให้ปฏิบัติงานต่อไปได้อีก
  ๒. การพ้นจากตำแหน่งของกรรมการเครือข่ายสถาบันเกษตรกรชาวสวนยางทุกระดับ นอกจากพ้นตามวาระแล้ว จะต้องพ้นจากตำแหน่งด้วยเหตุใดเหตุหนึ่ง ดังต่อไปนี้
    - (๑) ขาดคุณสมบัติหรือมีลักษณะต้องห้ามอย่างใดอย่างหนึ่ง (ตามหน้า ๔)
    - (๒) ตาย
    - (๓) ลาออก โดยแสดงความจำนงเป็นหนังสือต่อประธานกรรมการเครือข่ายสถาบันเกษตรกรชาวสวนยาง หรือที่ประชุมคณะกรรมการเครือข่ายเกษตรกรชาวสวนยาง
    - (๔) สถาบันเกษตรกรชาวสวนยางที่สังกัดถูกยุบหรือยกเลิก
    - (๕) ขาดการประชุมติดต่อกันเกิน ๓ ครั้ง โดยไม่มีเหตุอันสมควร
    - (๖) ได้รับคำพิพากษาของศาลถึงที่สุดให้จำคุก
    - (๗) คณะกรรมการเครือข่ายสถาบันเกษตรกรชาวสวนยางกึ่งหนึ่ง มีมติให้พ้นจากตำแหน่ง

**การประชุมของคณะกรรมการเครือข่ายสถาบันเกษตรกรชาวสวนยาง**

๓. การประชุมคณะกรรมการเครือข่ายสถาบันเกษตรกรชาวสวนยางแต่ละระดับ ต้องมีกรรมการมาประชุมไม่น้อยกว่ากึ่งหนึ่งของกรรมการทั้งหมดที่มีอยู่ในตำแหน่ง จึงจะนับเป็นองค์ประชุม
  ๒. มติของที่ประชุม ให้ถือเสียงข้างมาก กรรมการคนหนึ่งมีเสียงหนึ่งเสียงในการลงคะแนน ถ้าคะแนนเสียงเท่ากัน ให้ประธานในที่ประชุมออกเสียงเพิ่มขึ้นอีกหนึ่งเสียงเป็นเสียงชี้ขาด
  ๓. คณะกรรมการเครือข่ายสถาบันเกษตรกรชาวสวนยาง อาจเชิญบุคคลภายนอกหรือสมาชิกผู้ทรงคุณวุฒิเข้าร่วมประชุมได้ตามที่คณะกรรมการเครือข่ายสถาบันเกษตรกรชาวสวนยางเห็นสมควร โดยไม่มีสิทธิออกเสียงลงมติในที่ประชุม และไม่เกิดสิทธิในการเบิกค่าใช้จ่ายใดๆ ตามระเบียบนี้

การดำเนินการจัดประชุมคณะกรรมการเครือข่ายสถาบันเกษตรกรชาวสวนยาง ของการยางแห่งประเทศไทย ให้ดำเนินการดังนี้

/๓. ให้หน่วยงาน.....

-๑๑๑-

๑. ให้นำหน่วยงาน/ส่วนงานที่รับผิดชอบจัดประชุมคณะกรรมการเครือข่ายสถาบันเกษตรกรชาวสวนยางระดับ สาขา จังหวัด เขตและประเทศ ดำเนินการจัดประชุมแต่ละระดับไม่เกิน ๑๒ ครั้งต่อปี ตามงบประมาณที่ได้รับการจัดสรรในแต่ละปี ทั้งนี้ ให้การยางแห่งประเทศไทยจังหวัด จัดประชุมสัมมนาผู้นำสถาบันเกษตรกรชาวสวนยางทุกสถาบัน ที่อยู่ในความรับผิดชอบ ปีละ ๑ ครั้ง เพื่อรวบรวมปัญหา/อุปสรรค ผลการดำเนินงานกิจกรรมที่ผ่านมารวมคัดเลือกสถาบันเกษตรกรชาวสวนยางที่มีผลงานดีเด่น เพื่อส่งเข้าประกวดในระดับเขตและระดับประเทศ โดยการยางแห่งประเทศไทย จะคัดเลือกและประกาศเกียรติคุณพร้อมมอบรางวัลในงานสำคัญประจำปี

๒. เมื่อวาระของคณะกรรมการเครือข่ายสถาบันเกษตรกรชาวสวนยาง ทุกระดับ สิ้นสุดลง ให้ส่วนงาน/หน่วยงาน ที่รับผิดชอบดำเนินการจัดประชุมเพื่อคัดเลือกคณะกรรมการชุดใหม่ตามวาระที่ครบกำหนดในปีนั้นๆ หากไม่ได้เลือกตั้งตามที่กำหนดให้คณะกรรมการชุดเดิมทำหน้าที่จนกว่าจะมีการคัดเลือกแล้วเสร็จ

๓. กรณีกรรมการเครือข่ายสถาบันเกษตรกรชาวสวนยางคนใดคนหนึ่งในทุกระดับ พ้นจากตำแหน่งก่อนหมดวาระด้วยเหตุตามระเบียบนี้ และมีวาระเหลืออยู่ไม่น้อยกว่า ๖ เดือน ให้ส่วนงานที่รับผิดชอบเครือข่ายนั้น ดำเนินการคัดเลือกกรรมการเครือข่ายนั้นขึ้นมาทดแทน หากมีวาระน้อยกว่า ๖ เดือนไม่ต้องดำเนินการคัดเลือกกรรมการขึ้นมาทดแทน

**การส่งเสริมสนับสนุนกิจกรรมเครือข่ายสถาบันเกษตรกรชาวสวนยางของการยางแห่งประเทศไทย**

๑. การส่งเสริมสนับสนุนกิจกรรมเครือข่ายสถาบันเกษตรกรชาวสวนยางของการยางแห่งประเทศไทย ให้ดำเนินการดังนี้

๑.๑ ส่งเสริมและสนับสนุนเกษตรกรชาวสวนยางรวมกลุ่มกันจัดตั้งเป็นสถาบันเกษตรกรชาวสวนยาง เพื่อลงทุนดำเนินธุรกิจและอุตสาหกรรมเกี่ยวกับยางพารา

๑.๒ พัฒนาและเชื่อมโยงเครือข่ายสถาบันเกษตรกรชาวสวนยาง ให้สามารถพึ่งพาซึ่งกันและกัน

๑.๓ สนับสนุนและพัฒนาองค์ความรู้ใหม่ๆ

๑.๔ สนับสนุนการเข้าถึงแหล่งเงินทุนต่างๆ รวมทั้งการจัดหาแหล่งเงินทุนให้

๑.๕ สนับสนุนเครือข่ายสถาบันเกษตรกรชาวสวนยาง ให้มีส่วนร่วมในการกำหนดนโยบายที่เกี่ยวข้องกับยางพารา

๑.๖ สนับสนุนให้เครือข่ายสถาบันเกษตรกรชาวสวนยาง ดำเนินการผลิตผลิตภัณฑ์ยาง นำไปสู่กระบวนการพัฒนาอุตสาหกรรม

๑.๗ ส่งเสริมให้เครือข่ายสถาบันเกษตรกรชาวสวนยางและมวลสมาชิกเกษตรกรชาวสวนยาง อนุรักษ์ทรัพยากรธรรมชาติและสิ่งแวดล้อม โดยใช้ภูมิปัญญาท้องถิ่นและความรู้ความหลักวิชาการ

๑.๘ จัดให้มีที่ทำการเครือข่ายสถาบันเกษตรกรชาวสวนยางประจำส่วนงาน เพื่ออำนวยความสะดวกในการดำเนินงาน ทั้งในภูมิภาคและส่วนกลาง

**คุณสมบัติของสถาบันเกษตรกรชาวสวนยางและเครือข่ายที่ได้รับการส่งเสริมสนับสนุนการจัดประชุมฯ**

๑. เป็นสถาบันเกษตรกรชาวสวนยางตามความหมายในมาตรา ๔ ของพระราชบัญญัติการยางแห่งประเทศไทย พ.ศ. ๒๕๕๘

๒. เป็นสถาบันเกษตรกรชาวสวนยางที่ขึ้นทะเบียนกับการยางแห่งประเทศไทย

๓. อยู่ภายใต้การดูแลของ กยท. สาขา/จังหวัด/ เขต และประเทศ

/๔. มีทะเบียน.....

-๓๒-

๔. มีทะเบียนสมาชิกสถาบันฯ ตามแบบ จสบ.๒

๕. เป็นเครือข่ายสถาบันเกษตรกรชาวสวนยาง ตามระเบียบการยางแห่งประเทศไทยว่าด้วย เครือข่ายสถาบันเกษตรกรชาวสวนยาง พ.ศ. ๒๕๕๙ ลงวันที่ ๔ ตุลาคม พ.ศ. ๒๕๕๙

**สถานะของสถาบันเกษตรกรชาวสวนยาง**

ให้ กยท.จังหวัด/สาขา จำแนกสถานะของสถาบันเกษตรกรชาวสวนยาง เป็น ๓ ระยะ ได้แก่ สถาบันฯ ระยะเริ่มต้น ระยะพัฒนา และระยะก้าวหน้า (หลักเกณฑ์การจำแนกสถานะสถาบันเกษตรกรชาวสวนยาง กยท. ตามภาคผนวก ๗ ) เพื่อสะดวกต่อการส่งเสริมสนับสนุนให้มีการพัฒนาหรือร่วมดำเนินงานร่วมกับ กยท. และส่งเสริมสนับสนุนให้สถาบันฯ รวมตัวจัดตั้งเป็นชุมนุมสหกรณ์ฯ หรือสมาคมชาวสวนยาง ระดับจังหวัด/เขต หรือระดับประเทศ เพื่อช่วยเหลือซึ่งกันและกันในการดำเนินงานธุรกิจและด้านอื่นๆ

**การประชุมสถาบันเกษตรกรชาวสวนยาง ให้ผู้รับผิดชอบดำเนินการ ดังนี้**

๑. จัดทำแผนงาน/โครงการประชุมประจำปี ตามงบประมาณที่ได้รับการจัดสรรประจำปี
๒. จัดประชุมคณะกรรมการสถาบันฯ เดือนละ ๓ ครั้ง
๓. จัดประชุมใหญ่สามัญประจำปีสถาบันฯ ปีละ ๑ ครั้ง หรืออาจจัดประชุมวิสามัญประจำปีได้ตามความจำเป็นปีละไม่เกิน ๓ ครั้ง
๔. ให้สถาบันฯ ทำหนังสือเชิญสมาชิกเข้าร่วมประชุมโดยพร้อมเพรียงกัน ตามวาระการประชุม และแจ้งให้สมาชิกทราบก่อนการประชุมไม่น้อยกว่า ๗ วัน
๕. จัดให้มีการลงทะเบียนก่อนการประชุม โดยต้องมีสมาชิกเข้าร่วมประชุมไม่น้อยกว่ากึ่งหนึ่งของสมาชิกทั้งหมด ซึ่งจะนับเป็นองค์ประชุม
๖. ดำเนินการจัดประชุมเรื่องการพัฒนาผลผลิต การแปรรูป การตลาด การทำผลิตภัณฑ์อย่างมีมาตรฐานและการรวบรวมผลผลิตเพื่อจำหน่ายรวมทั้งเรื่องอื่นๆ ที่เกี่ยวกับการพัฒนาทางพาราทั้งระบบร่วมกับส่วนงานที่เกี่ยวข้อง โดยให้ประธานดำเนินการประชุมตามวาระ มติของที่ประชุมให้ถือเสียงข้างมาก หนึ่งคนมีหนึ่งเสียงในการลงคะแนน ถ้าคะแนนเสียงเท่ากัน ให้ประธานในที่ประชุมออกเสียงเพิ่มขึ้นอีกหนึ่งเสียงเป็นเสียงชี้ขาด
๗. ให้ผู้ดำเนินการจัดประชุมสรุปผลการประชุมรายงานผู้บังคับบัญชา พร้อมรายชื่อผู้เข้าร่วมประชุม ปัญหา/อุปสรรค และแนวทางแก้ไข ตามแบบ จสบ.๖, จสบ.๗ และให้รายงานค่าใช้จ่ายพร้อมเอกสารแนบให้เป็นไปตามระเบียบว่าด้วยการเบิกค่าใช้จ่ายของการยางแห่งประเทศไทย ให้แล้วเสร็จภายใน ๑๕ วัน และสรุปผลการประชุมประจำเดือนให้ กยท.เขต เพื่อรวบรวมข้อมูลรายงาน สฟก.ต่อไป
๘. ให้บันทึกข้อมูลการจัดประชุมในระบบสารสนเทศ
๙. ให้สถาบันฯ และเครือข่ายฯ นำผลการประชุมมาแก้ปัญหาประจำเดือนหรือประจำปี และจัดทำแผนการพัฒนาสถาบันฯ ให้สอดคล้องกับการพัฒนาทางพารา ตามมาตรา ๔๙(๓) (๖) เป็นแผนระยะเร่งด่วน ระยะกลาง และระยะยาว
๑๐. ให้พนักงานที่รับผิดชอบติดตามผลการประชุมสถาบันฯ และเครือข่ายฯ ประจำทุกเดือน พร้อมร่วมแก้ปัญหาที่คณะกรรมการ ให้รายงาน ตามแบบ จสบ.๕
๑๑. ให้ผู้ดำเนินการจัดประชุม รายงานค่าใช้จ่ายพร้อมเอกสารแนบ ให้เป็นไปตามระเบียบว่าด้วยการเบิกค่าใช้จ่ายของการยางแห่งประเทศไทย ให้แล้วเสร็จภายใน ๑๕ วัน

/ค่าใช้จ่าย.....

-๓๓-

ค่าใช้จ่ายในการจัดประชุมฯ ให้เบิกจ่ายตามระเบียบหรือข้อบังคับของการยางแห่งประเทศไทย ตามงบประมาณที่ได้รับการจัดสรรประจำปี ประกอบด้วย

๑. ค่าเบี้ยเลี้ยง
๒. ค่าอาหาร
๓. ค่าอาหารว่างและเครื่องดื่ม
๔. ค่าเช่าที่พัก
๕. ค่าพาหนะ
๖. ค่าสมนาคุณวิทยากร
๗. ค่าถ่ายเอกสาร
๘. ค่าพิมพ์เอกสารและสิ่งพิมพ์
๙. ค่าวัสดุเครื่องเขียนและอุปกรณ์
๑๐. ค่าใช้จ่ายเกี่ยวกับการใช้และการตกแต่งสถานที่
๑๑. ค่าเช่าอุปกรณ์ต่างๆ
๑๒. ค่าใช้จ่ายอื่นที่จำเป็น

การอบรม สัมมนา และศึกษาดูงาน

#### ๑. การอบรม

หลักเกณฑ์การจัดอบรม ให้ผู้รับผิดชอบดำเนินการ ดังนี้

- ๑.๑ ให้สถาบันเกษตรกรฯ และเครือข่ายฯ แต่ละระดับเสนอความต้องการอบรมหลักสูตรต่างๆ ต่อพนักงาน กยท. หรือเป็นหลักสูตรที่ กยท. เสนอโดยความเห็นชอบของสถาบันฯ และเครือข่ายฯ
- ๑.๒ ให้ผู้รับผิดชอบจัดทำแผนงาน/โครงการอบรมและขออนุมัติงบประมาณประจำปี
- ๑.๓ จัดทำหนังสือเชิญสมาชิกสถาบันฯ และเครือข่ายฯ เข้าร่วมการอบรมตามหลักสูตรที่ได้รับอนุมัติ โดยแจ้งให้ทราบก่อนการอบรมไม่น้อยกว่า ๗ วัน
- ๑.๔ จัดให้มีการลงทะเบียนก่อนการอบรม ตามเป้าหมายแต่ละรุ่น
- ๑.๕ ดำเนินการจัดอบรมตามหลักสูตรที่ได้รับอนุมัติ
- ๑.๖ สรุปผลการอบรม/ค่าใช้จ่าย พร้อมปัญหาอุปสรรค ข้อเสนอแนะและแนวทางแก้ปัญหา รายงานผู้บังคับบัญชาตามลำดับชั้น ตามแบบ งบส.๕
- ๑.๗ ให้แต่ละสถาบันฯ นำความรู้ที่ได้รับจากการอบรม จัดทำแผนการพัฒนาสถาบันฯ ประจำปี ให้สอดคล้องกับการพัฒนายางพารา ตามมาตรา ๔๔ (๑) (๒) ตามภาคผนวก ๒
- ๑.๘ ให้บันทึกข้อมูลการอบรมในระบบสารสนเทศ
- ๑.๙ ให้ กยท.จังหวัด/สาขา สรุปผลการดำเนินงานประจำเดือนให้ กยท.เขต เพื่อรวบรวมข้อมูลรายงาน ผทท.ต่อไป
- ๑.๑๐ ให้พนักงานติดตามผลการอบรมตามแผนการพัฒนาสถาบันฯ ประจำปี
- ๑.๑๑ ให้ผู้ดำเนินการรายงานค่าใช้จ่ายการอบรมพร้อมเอกสารแนบ ให้เป็นไปตามระเบียบว่าด้วยการเบิกค่าใช้จ่ายของการยางแห่งประเทศไทย ให้แล้วเสร็จภายใน ๑๕ วัน

#### ๒. การสัมมนา

หลักเกณฑ์การจัดสัมมนา ให้ผู้รับผิดชอบดำเนินการ ดังนี้

- ๒.๑ จัดสัมมนาสถาบันเกษตรกรฯ ที่อยู่ในความดูแลปีละ ๓ ครั้ง

/๒.๒ จัดสัมมนา.....

-๓๔-

๒.๒ จัดสัมมนาเรื่องการพัฒนาผลผลิต การแปรรูป การตลาด การทำผลิตภัณฑ์ยาง ไม้ยาง และการรวบรวมผลผลิตเพื่อจำหน่ายรวมทั้งเรื่องอื่นๆ ที่เกี่ยวกับการพัฒนายางพาราทั้งระบบ

**การดำเนินการจัดสัมมนาและสาระสำคัญของการจัดสัมมนา**

๑. ให้สถาบันเกษตรกร และเครือข่ายฯ แต่ละระดับเสนอความต้องการหัวข้อการสัมมนา ต่อพนักงาน กยท. หรือเป็นหัวข้อที่ กยท. เสนอโดยความเห็นชอบของสถาบันเกษตรกร และเครือข่ายฯ

๒. จัดทำแผนงาน/โครงการสัมมนาและขออนุมัติงบประมาณประจำปี

๓. จัดทำหนังสือเชิญสมาชิกสถาบันฯ และเครือข่ายฯ เข้าร่วมการสัมมนาตามโครงการที่ได้รับอนุมัติ โดยแจ้งให้ทราบก่อนการอบรมไม่น้อยกว่า ๗ วัน

๔. จัดให้มีการลงทะเบียนก่อนการสัมมนา ตามเป้าหมายในแผนงาน/โครงการ

๕. ดำเนินการจัดสัมมนาตามแผนงาน/โครงการที่ได้รับอนุมัติ โดยให้ดำเนินการตามระเบียบฯ หลักเกณฑ์ วิธีการของกองกสิกรรม ฝ่ายทรัพยากรมนุษย์ การยางแห่งประเทศไทย

๖. สรุปผลการสัมมนา/ค่าใช้จ่าย พร้อมปัญหาอุปสรรค ข้อเสนอแนะและแนวทางแก้ปัญหา รายงานผู้บังคับบัญชาตามลำดับชั้น โดยแยกประเด็นปัญหาเป็น ๓ ระดับ ได้แก่ ปัญหาที่ต้องแก้ไขโดยเร่งด่วน ปัญหาที่ต้องแก้ไขในระยะกลาง และปัญหาที่ต้องแก้ไขในระยะยาว และให้ระบุผู้ดำเนินการแก้ไข ได้แก่ ดำเนินการแก้ไขโดยตัวสถาบันฯ เอง หรือสถาบันฯ ดำเนินการแก้ไขร่วมกับองค์กรอื่น หรือมอบหมายให้องค์กรอื่นเป็นผู้ดำเนินการ ตามแบบ จสบ.๕

๗. ให้แต่ละสถาบันฯ นำผลจากการสัมมนา จัดทำแผนการพัฒนาสถาบันฯ ประจำปี ให้สอดคล้องกับการพัฒนายางพารา ตามมาตรา ๔๙(๓) (๖) เป็นแผนระยะเร่งด่วน ระยะกลาง และระยะยาว

๘. ให้ผู้รับผิดชอบจัดทำค่าของงบประมาณการสัมมนาตามความต้องการของแต่ละสถาบันฯ ในปีต่อไป

๙. ให้บันทึกข้อมูลการสัมมนาในระบบสารสนเทศ

๑๐. ให้ กยท.จังหวัด/สาขา สรุปผลการดำเนินงานประจำเดือนให้ กยท.เขต เพื่อรวบรวมข้อมูลรายงาน ผฟก. ต่อไป

๑๑. ให้พนักงานติดตามผลการสัมมนาตามแผนการพัฒนาสถาบันฯ ประจำปี

๑๒. ดำเนินการรายงานค่าใช้จ่ายการสัมมนาพร้อมเอกสารแนบ ให้เป็นไปตามระเบียบว่าด้วยการเบิกค่าใช้จ่ายของการยางแห่งประเทศไทย ให้แล้วเสร็จภายใน ๑๕ วัน

### ๓. การศึกษาดูงาน

**หลักเกณฑ์การจัดศึกษาดูงาน ให้ผู้รับผิดชอบดำเนินการ ดังนี้**

๑. ให้ กยท.ส่งเสริมและสนับสนุนสถาบันเกษตรกรชาวสวนยางแต่ละระยะ ได้แก่ ระยะเริ่มต้น ระยะพัฒนา และระยะก้าวหน้า เดินทางไปศึกษาดูงานประจำปีทั้งในประเทศและต่างประเทศในเรื่องที่เกี่ยวกับการพัฒนาสถาบันฯ ให้มีความเข้มแข็งและยั่งยืน

๒. หลักเกณฑ์การคัดเลือกสถาบันเกษตรกรชาวสวนยางเพื่อการศึกษาดูงาน มีดังนี้

๒.๑ การศึกษาดูงานภายในประเทศ กำหนดให้แต่ละสถาบันฯ มีสิทธิได้รับเงินสนับสนุนทั้งหมดหรือบางส่วน ตามงบประมาณที่ได้รับการจัดสรรประจำปี จาก กยท. ไปศึกษาดูงานภายในประเทศได้ตามความต้องการ ปีละไม่เกิน ๑ ครั้ง

๒.๒ เรื่องที่ไปศึกษาดูงานต้องเป็นเรื่องที่เกี่ยวกับการพัฒนาสถาบันฯ ตามแผนงานที่กำหนดไว้ประจำปี โดยเน้นการไปศึกษาดูงานสถาบันฯ หรือองค์กรอื่นๆ ที่ประสบความสำเร็จในการดำเนินธุรกิจที่เกี่ยวข้อง และกำหนดให้แต่ละสถาบันฯ เดินทางไปศึกษาดูงานครั้งละไม่เกิน ๑๐ คน หรือภายในวงเงินที่ได้รับการจัดสรร

/๒.๓ การศึกษา.....

-๓๕-

๒.๓ การศึกษาดูงานต่างประเทศ ให้พนักงาน กยท. นำคณะกรรมการสถาบันฯ ที่เด่นระดับประเทศ และคณะกรรมการเครือข่ายฯ ระดับประเทศ หรือตามที่ผู้ว่าการกำหนด เดินทางไปศึกษา ดูงานต่างประเทศ ในสถาบันเกษตรกรหรือองค์กรอื่นที่เกี่ยวข้องและประสบความสำเร็จในการดำเนินธุรกิจ ด้านอาหารหรือด้านอื่นๆ ที่เกี่ยวข้อง เพื่อนำข้อมูลและความรู้ที่ได้รับมาพัฒนาสถาบันฯ ให้มีความเข้มแข็ง และยั่งยืนต่อไป สำหรับค่าใช้จ่ายให้เบิกจ่ายตามระเบียบการวางแห่งประเทศไทยตามที่ผู้ว่าการกำหนด

กรณีอนุมัติให้คณะกรรมการสถาบันเกษตรกรชาวสวนยาง หรือคณะกรรมการเครือข่ายฯ ระดับประเทศ เดินทางไปศึกษาดูงานเพิ่มเติม อยู่ในอำนาจและดุลยพินิจของผู้ว่าการ

กรณีสถาบันฯ ใดที่ได้รับรางวัลติดต่อกันสองครั้งขึ้นไป สวท. สิทธิมีให้บุคคลเพิ่มเติมเดินทางไป ศึกษาดูงานต่างประเทศซ้ำ เพื่อให้คณะกรรมการอื่นได้มีโอกาสไปดูงานด้วย

รางวัลสร้างแรงจูงใจให้สถาบันเกษตรกรชาวสวนยางมีการพัฒนาไปสู่ความเข้มแข็ง และยั่งยืน

การวางแห่งประเทศไทย จัดรางวัลให้สถาบันเกษตรกรชาวสวนยางและเครือข่ายฯ เพื่อสร้าง แรงจูงใจในการพัฒนาไปสู่ความเข้มแข็งและยั่งยืนประจำปี ดังนี้

๑. เงินรางวัล
๒. โล่รางวัล และใบประกาศเกียรติคุณ
๓. รางวัลอื่น ๆ

ค่าใช้จ่ายตาม (๑) (๒) หรือ (๓) ให้เป็นไปตามระเบียบหรือข้อบังคับของการวางแห่งประเทศไทย ที่จัดสรรให้ประจำปี โดยให้ผู้ว่าการการวางแห่งประเทศไทย แต่งตั้งคณะกรรมการระดับ กยท. สาขา/จังหวัด/เขต และประเทศ เพื่อพิจารณาคัดเลือกสถาบันฯ ที่เด่นประจำปี ประกอบด้วย

(๑) ระดับประเทศ

- (๑.๑) ผู้ว่าการหรือผู้ที่ผู้ว่าการมอบหมาย เป็นประธานคณะกรรมการ
- (๑.๒) ผอ.ฝ่าย ๕ ฝ่าย ได้แก่ ผสม, ผกค, ผวค, ผวอ, และ สวย. เป็นคณะกรรมการ
- (๑.๓) ผู้แทนเครือข่ายสถาบันเกษตรกรระดับประเทศ จำนวน ๗ คน เป็นคณะกรรมการ
- (๑.๔) ผอ.สพท. เป็นคณะกรรมการและเลขานุการ
- (๑.๕) พ.กสท. เป็นคณะกรรมการและผู้ช่วยเลขานุการ

(๒) ระดับเขต

- (๒.๑) ผอ. กยท.เขต เป็นประธานคณะกรรมการ
- (๒.๒) ผอ. กยท.จังหวัด ตามที่สังกัดเขตเป็นคณะกรรมการ
- (๒.๓) ผู้แทนเครือข่ายสถาบันเกษตรกรระดับเขต จำนวน ๓ คน
- (๒.๔) หัวหน้ากองแผนและวิชาการ กยท.เขต เป็นคณะกรรมการและเลขานุการ

(๓) ระดับจังหวัด

- (๓.๑) ผอ. กยท. จังหวัด เป็นประธานคณะกรรมการ
- (๓.๒) ผอ. กยท. สาขา ตามที่สังกัดจังหวัดเป็นคณะกรรมการ กรณีจังหวัดใดไม่มีสาขา ให้ พ.กปร., พ.กสน., พ.กบก. เป็นคณะกรรมการ
- (๓.๓) ผู้แทนเครือข่ายสถาบันเกษตรกรระดับจังหวัด จำนวน ๒ คน เป็นคณะกรรมการ
- (๓.๔) หัวหน้ากองส่งเสริมและพัฒนายาง เป็นคณะกรรมการและเลขานุการ

(๔) ระดับสาขา

- (๔.๑) ผอ.กยท.สาขา เป็นประธานคณะกรรมการ

(๕.๒) หัวหน้าแผนก.....



-๑๖-

(๔.๒) หัวหน้าแผนกธุรการและพัสดุ หัวหน้าแผนกการเงินและบัญชี หัวหน้าแผนกปฏิบัติการ เป็นคณะทำงาน

(๔.๓) ผู้แทนเครือข่ายสถาบันเกษตรกรระดับสาขา จำนวน ๒ คน เป็นคณะทำงาน

(๔.๔) หัวหน้าแผนกส่งเสริมสถาบันเกษตรกรและตลาด เป็นคณะทำงานและเลขานุการ

หลักเกณฑ์การคัดเลือกสถาบันเกษตรกรชาวสวนยางและเครือข่ายเพื่อรับรางวัลระดับต่างๆ

สถาบันฯ ดีเด่น ระดับจังหวัด มีดังนี้

๑. สหกรณ์ฯ ดีเด่น มี ๓ สหกรณ์
  - ๑.๑ สหกรณ์ฯ ระยะเริ่มต้น ๓ สหกรณ์
  - ๑.๒ สหกรณ์ฯ ระยะพัฒนา ๓ สหกรณ์
  - ๑.๓ สหกรณ์ฯ ระยะก้าวหน้า ๓ สหกรณ์
๒. กลุ่มเกษตรกรชาวสวนยาง ดีเด่น มี ๓ กลุ่ม
  - ๒.๑ กลุ่มเกษตรกรฯ ระยะเริ่มต้น ๑ กลุ่ม
  - ๒.๒ กลุ่มเกษตรกรฯ ระยะพัฒนา ๑ กลุ่ม
  - ๒.๓ กลุ่มเกษตรกรฯ ระยะก้าวหน้า ๑ กลุ่ม
๓. ชุมชุมสหกรณ์ฯ ดีเด่น ระดับจังหวัด ๑ ชุมชุม (ถ้ามี)
๔. สมาคมชาวสวนยาง ดีเด่น ระดับจังหวัด ๓ สมาคม (ถ้ามี)

สถาบันฯ ดีเด่น ระดับเขต มีดังนี้

๑. สหกรณ์ฯ ดีเด่นระดับเขต ๗ เขตๆ ละ ๓ กลุ่ม รวม ๒๑ สหกรณ์
  - ๑.๑ สหกรณ์ฯ ระยะเริ่มต้น ๗ สหกรณ์
  - ๑.๒ สหกรณ์ฯ ระยะพัฒนา ๗ สหกรณ์
  - ๑.๓ สหกรณ์ฯ ระยะก้าวหน้า ๗ สหกรณ์
๒. กลุ่มเกษตรกรชาวสวนยางดีเด่นระดับเขต ๗ เขตๆ ละ ๓ กลุ่ม รวม ๒๑ กลุ่ม
  - ๒.๑ กลุ่มเกษตรกรฯ ระยะเริ่มต้น ๗ กลุ่ม
  - ๒.๒ กลุ่มเกษตรกรฯ ระยะพัฒนา ๗ กลุ่ม
  - ๒.๓ กลุ่มเกษตรกรฯ ระยะก้าวหน้า ๗ กลุ่ม
๓. ชุมชุมสหกรณ์ฯ ดีเด่น ระดับเขต ๗ เขตๆ ละ ๓ ชุมชุม รวม ๒๑ ชุมชุม (ถ้ามี)
๔. สมาคมชาวสวนยาง ดีเด่น ระดับเขต ๗ เขตๆ ละ ๓ สมาคม รวม ๒๑ สมาคม (ถ้ามี)

สถาบันฯ ดีเด่น ระดับประเทศ

๑. สหกรณ์ฯ ดีเด่นมี ๔ สหกรณ์
  - ๑.๑ สหกรณ์ฯ ระยะเริ่มต้น ๓ สหกรณ์
  - ๑.๒ สหกรณ์ฯ ระยะพัฒนา ๓ สหกรณ์
  - ๑.๓ สหกรณ์ฯ ระยะก้าวหน้า ๓ สหกรณ์
๒. กลุ่มเกษตรกรชาวสวนยาง ดีเด่น มี ๔ กลุ่ม
  - ๒.๑ กลุ่มเกษตรกรฯ ระยะเริ่มต้น ๓ กลุ่ม
  - ๒.๒ กลุ่มเกษตรกรฯ ระยะพัฒนา ๓ กลุ่ม
  - ๒.๓ กลุ่มเกษตรกรฯ ระยะก้าวหน้า ๓ กลุ่ม
๓. ชุมชุมสหกรณ์ฯ ดีเด่น ระดับประเทศมี ๑ ชุมชุม

/๔. สมาคม.....

-๑๗-

๔. สมาคมชาวสวนยาง ดีเด่น ระดับประเทศมี ๑ สมาคม

เครือข่ายสถาบันเกษตรกรชาวสวนยางดีเด่น

๑. เครือข่ายสถาบันเกษตรกรชาวสวนยางดีเด่น ระดับสาขา มี ๑๐ เครือข่าย
๒. เครือข่ายสถาบันเกษตรกรชาวสวนยางดีเด่น ระดับจังหวัด มี ๕ เครือข่าย
๓. เครือข่ายสถาบันเกษตรกรชาวสวนยางดีเด่น ระดับเขต มี ๓ เครือข่าย

ค่าใช้จ่ายที่การยางแห่งประเทศไทยจัดสรรให้สถาบันเกษตรกรชาวสวนยางเพื่อสนับสนุนการบริหารจัดการ ได้แก่

๑. ค่าไปรษณียากร
๒. ค่าโทรศัพท์ หรือค่าโทรคมนาคมอื่น
๓. ค่าพิมพ์เอกสารเผยแพร่ของสถาบันเกษตรกรชาวสวนยาง
๔. ค่าสาธารณูปโภค
๕. ค่าเช่าสถานที่จัดประชุมสมาชิกสถาบันเกษตรกรชาวสวนยางเพื่อสร้างความเข้มแข็ง
๖. การอื่นเพื่อให้สถาบันเกษตรกรชาวสวนยาง ดำเนินกิจกรรมของสถาบันอย่างเท่าเทียม

ตามที่การยางแห่งประเทศไทยเห็นสมควร

เงินเพื่อส่งเสริม สนับสนุนสถาบันเกษตรกรชาวสวนยางในการดำเนินกิจกรรมอื่นๆ นอกเหนือจาก หมวด ๑ หมวด ๒ หมวด ๓ และหมวด ๔ ตามโครงการที่คณะกรรมการกำหนด ตามระเบียบการยางแห่งประเทศไทยว่าด้วยหลักเกณฑ์และวิธีการใช้จ่ายเงินกองทุนพัฒนายางพารา เพื่อเป็นค่าใช้จ่ายในการส่งเสริมและสนับสนุนสถาบันเกษตรกรชาวสวนยาง ตามมาตรา ๔๙ (๖)

เงินให้เพื่อสนับสนุนการบริหารจัดการสถาบันเกษตรกรชาวสวนยาง

- (๑) สถาบันเกษตรกรชาวสวนยางที่มีสมาชิกไม่เกิน ๖๙ คน ไม่เกิน ๑๐๐,๐๐๐ บาท
- (๒) สถาบันเกษตรกรชาวสวนยางที่มีสมาชิกตั้งแต่ ๗๐ คน แต่ไม่เกิน ๑๖๕ คน ไม่เกิน ๒๐๐,๐๐๐ บาท
- (๓) สถาบันเกษตรกรชาวสวนยางที่มีสมาชิกตั้งแต่ ๑๖๖ คน แต่ไม่เกิน ๕๒๐ คน ไม่เกิน ๓๐๐,๐๐๐ บาท
- (๔) สถาบันเกษตรกรชาวสวนยางที่มีสมาชิกเกินกว่า ๕๒๐ คนขึ้นไป ไม่เกิน ๕๐๐,๐๐๐ บาท

โดยสมาชิกของสถาบันเกษตรกร จะต้องเป็นเกษตรกรชาวสวนยางที่เป็นสมาชิกสังกัดสถาบันฯ นั้นๆ ทั้งนี้ วงเงินสนับสนุนสถาบันเกษตรกรชาวสวนยางแต่ละประเภทที่แต่ละสถาบันเกษตรกรชาวสวนยาง จะได้รับให้เป็นไปตามอัตราที่ผู้ว่าราชการกำหนด โดยคำนึงถึงเงินงบประมาณที่ได้รับจัดสรรในแต่ละปี และจำนวนสถาบันเกษตรกรชาวสวนยาง

## ขั้นตอนแสดงการปฏิบัติงานการขอเงินสนับสนุน ๔๙ (๖)

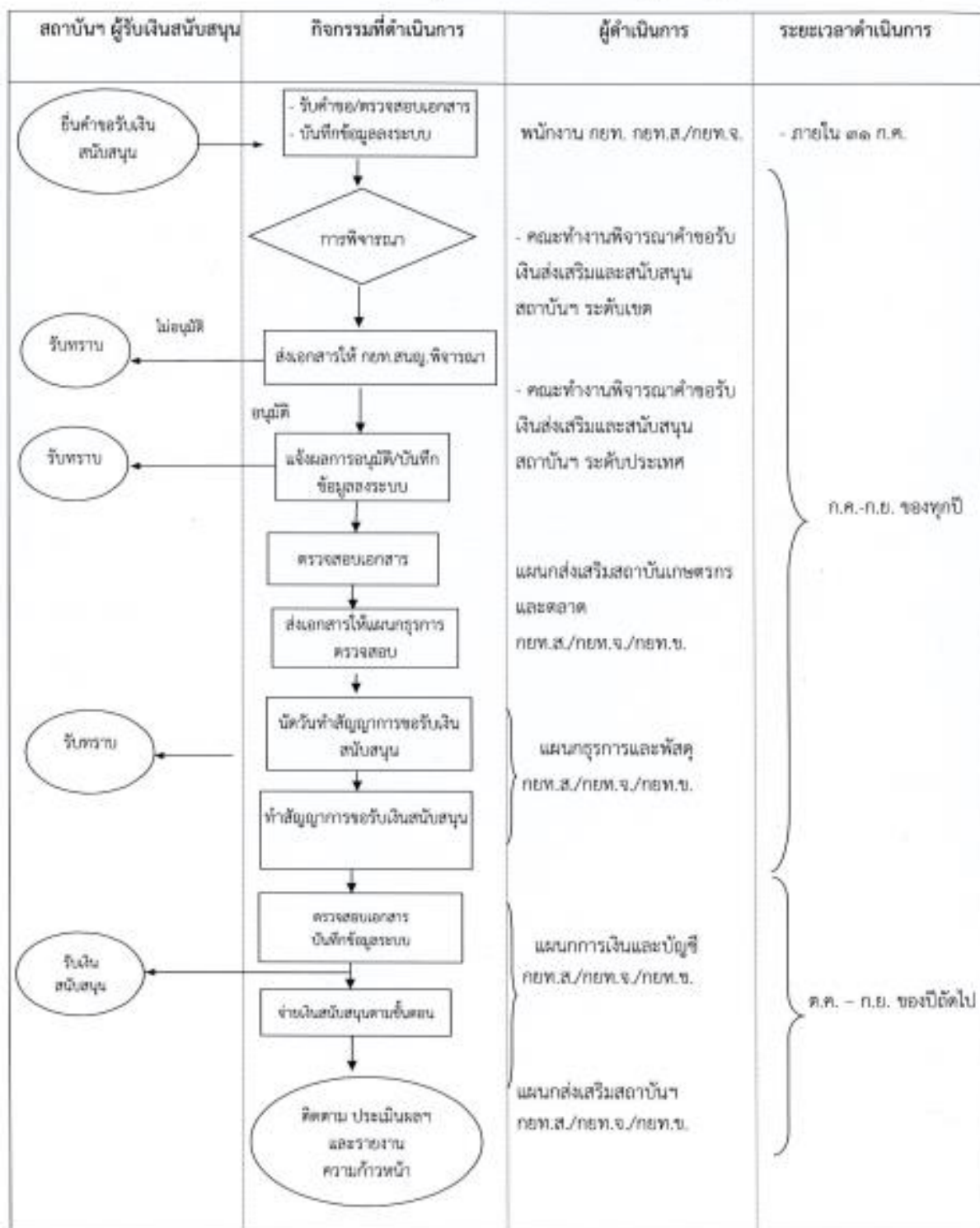

ภาคผนวก

นิยามศัพท์ทั่วไป	หมวดทั่วไป นิยามศัพท์	
"คณะกรรมการ"	หมายความว่า	คณะกรรมการการยางแห่งประเทศไทย
"ผู้ว่าการ"	หมายความว่า	ผู้ว่าการการยางแห่งประเทศไทย
"ผู้มีอำนาจอนุมัติ"	หมายความว่า	ผู้ว่าการหรือผู้ที่ผู้ว่าการมอบหมายอำนาจให้มีอำนาจอนุมัติและลงนามในสัญญา
"พนักงาน"	หมายความว่า	พนักงานหรือลูกจ้างของการยางแห่งประเทศไทย
"เกษตรกรชาวสวนยาง"	หมายความว่า	เกษตรกรชาวสวนยางที่ได้ขึ้นทะเบียนไว้กับการยางแห่งประเทศไทย
"สถาบันเกษตรกรชาวสวนยาง"	หมายความว่า	สถาบันเกษตรกรชาวสวนยางที่ขึ้นทะเบียนไว้กับการยางแห่งประเทศไทย
"เครือข่าย"	หมายความว่า	เครือข่ายสถาบันเกษตรกรชาวสวนยางตามระเบียบการยางแห่งประเทศไทย ว่าด้วยเครือข่ายสถาบันเกษตรกรชาวสวนยาง พ.ศ.๒๕๕๔
"คณะทำงาน"	หมายความว่า	คณะทำงานพิจารณาชำระปรับเงินส่งเสริมและสนับสนุนสถาบันเกษตรกรชาวสวนยาง ตามมาตรา ๔๔ (๖)

ภาคผนวก 1

ตัวอย่าง

เลขที่คำขอ.....  
(สำหรับเจ้าหน้าที่)

ตราสัญลักษณ์กลุ่มเกษตรกร/สถาบันเกษตรกร

โครงการขอรับเงินสงเคราะห์ และสนับสนุนสถาบันเกษตรกรชาวสวนยาง ตามมาตรา 49 (6)

1. ชื่อโครงการ.....
2. หลักการและเหตุผล  
.....  
.....
3. ขั้นตอน/วิธีการดำเนินการ  
.....  
.....
4. ระยะเวลา/แผนการดำเนินการและผู้รับผิดชอบ  
.....  
.....
5. งบประมาณในการดำเนินโครงการ จำนวน..... บาท  
รายละเอียดค่าใช้จ่ายประกอบด้วย
 

5.1	เพื่อ.....	จำนวนเงิน.....	บาท
5.2	เพื่อ.....	จำนวนเงิน.....	บาท
5.3	เพื่อ.....	จำนวนเงิน.....	บาท
5.4	เพื่อ.....	จำนวนเงิน.....	บาท
รวม จำนวนเงินทั้งหมด.....			บาท
6. สถานที่ดำเนินโครงการ.....
7. ผลที่คาดว่าจะได้รับ.....  
.....
8. ผลที่คาดว่าจะได้รับ
  - 8.1 ที่มีประโยชน์ต่อเกษตรกรและสถาบันเกษตรกร.....
  - 8.2 ที่มีประโยชน์ต่อชุมชนและสังคม.....
  - 8.3 ที่มีประโยชน์อื่นๆ (ถ้ามี).....
9. ข้อเสนอเพิ่มเติมที่เป็นประโยชน์ต่อการพิจารณา  
.....

ลงชื่อ.....ผู้เสนอโครงการ  
(.....)  
ตำแหน่ง.....

## ภาคผนวก 2



เลขที่คำขอ.....  
(สำหรับเจ้าหน้าที่)

ตราสัญลักษณ์กลุ่มเกษตรกร/สถาบันเกษตรกร  
แผนการดำเนินงานและประมาณการรับ - จ่ายประจำปี.....

กลุ่มเกษตรกร/สถาบันเกษตรกร.....เลขทะเบียนที่..... ได้เสนอแผนการดำเนินงาน  
และประมาณการรับ - จ่ายประจำปี..... เสนอที่ประชุมพิจารณาตั้งแต่วันที่.....

## แผนการดำเนินงาน

ลำดับ ที่	แผนการ ดำเนินงาน	ผลการดำเนินงานในปีที่ผ่านมา .....						แผนเป้าหมาย/ขอคำตั้ง งบประมาณ ในปี.....(ถัดไป)	
		แผนปีที่ผ่านมา		ผลการดำเนินงาน		คำขอตั้งงบประมาณปีนี้		เป้าหมาย	งบประมาณ
		เป้าหมาย	งบประมาณ	เป้าหมาย	งบประมาณ	เป้าหมาย	งบประมาณ		

ลงชื่อ.....ผู้เสนอโครงการ

(.....)

ตำแหน่ง.....

.....

## ภาคผนวก 3

ตัวอย่าง

เลขที่คำขอ.....  
(สำหรับเจ้าหน้าที่)ตราสัญลักษณ์กลุ่มเกษตรกร/สถาบันเกษตรกร  
แผนการใช้จ่ายเงินประจำปี.....กลุ่มเกษตรกร/สถาบันเกษตรกร.....ทะเบียนเลขที่.....ได้เสนอ แผนการใช้จ่ายเงินประจำปี  
ตามมติที่ประชุมใหญ่สามัญประจำปี.....เสนอที่ประชุมพิจารณา ดังนี้

รายละเอียดการใช้จ่ายงบประมาณจำแนกตามหมวดงบประมาณ ดังนี้

ลำดับที่	รายละเอียดการใช้จ่าย	ค่าใช้จ่ายในปีที่ผ่านมา .....			งบประมาณ ในปี.....(ถัดไป)
		งบประมาณ	ผลการใช้จ่าย	ร้อยละ	

ลงชื่อ.....ผู้เสนอโครงการ

(.....)

ตำแหน่ง.....

...../...../.....



ตัวอย่าง

ภาคผนวก 4

เลขที่.....

ผู้รับคำขอ.....

## คำสั่งแต่งตั้งคณะกรรมการขอรับเงินสนับสนุนมาตรา ๔๙(๖)

คำสั่ง .....ที่...../.....

เรื่อง แต่งตั้งคณะกรรมการขอรับเงินสนับสนุนจากกองทุนพัฒนาฯ พาราของกุ่มเกษตรกร/สถาบันเกษตรกร

เนื่องด้วยกุ่มเกษตรกร/สถาบันเกษตรกร ได้ตั้งงบประมาณเพื่อดำเนินโครงการของ (ชื่อสถาบันเกษตรกร).....ในปัจจุบันประมาณ ..... เพื่อสนับสนุนให้..... เพื่อดำเนินการช่วยเหลือ..... ด้วยงบประมาณ.....บาท (.....)

ดังนั้น เพื่อให้การรับเงินสนับสนุนจากกองทุนพัฒนาฯ เป็นไปด้วย ความเรียบร้อย มีประสิทธิภาพ ถูกต้องตามระเบียบฯ หลักเกณฑ์ วิธีการที่การยางแห่งประเทศไทยกำหนด จึงขอแต่งตั้งคณะกรรมการขอรับเงินสนับสนุนจากกองทุนพัฒนาฯ พารา มาตรา ๔๙ (๖) ดังรายชื่อต่อไปนี้

๑. ....ตำแหน่ง.....

๒. ....ตำแหน่ง.....

๓. ....ตำแหน่ง.....

ให้ผู้ที่ได้รับการแต่งตั้งปฏิบัติตามคำสั่งนี้ ให้ถือคำสั่งโดยเคร่งครัด โดยมีให้เกิดความบกพร่องหรือเสียหายแก่การยางแห่งประเทศไทยได้ หากมีปัญหาหรืออุปสรรคให้ดำเนินการรายงานให้ผู้บริหารทราบโดยทันที

ทั้งนี้ให้ถือปฏิบัติ ตั้งแต่วันที่.....เดือน.....พ.ศ.....

สั่ง ณ วันที่.....เดือน.....พ.ศ.....

(ลงชื่อ) .....

(.....)

ตำแหน่ง.....

หน้า ๓๕  
เล่ม ๑๓๓ ตอนพิเศษ ๒๓ ง ราชกิจจานุเบกษา ๒๗ มกราคม ๒๕๕๙

**ข้อบังคับคณะกรรมการการยางแห่งประเทศไทย**  
ว่าด้วยการบริหารและจัดสรรเงินกองทุนพัฒนายางพารา  
พ.ศ. ๒๕๕๙

อาศัยอำนาจตามความในมาตรา ๔๙ วรรคสอง แห่งพระราชบัญญัติการยางแห่งประเทศไทย พ.ศ. ๒๕๕๘ คณะกรรมการการยางแห่งประเทศไทย โดยความเห็นชอบของคณะรัฐมนตรี จึงกำหนดข้อบังคับคณะกรรมการการยางแห่งประเทศไทย ว่าด้วยการบริหารและจัดสรรเงินกองทุนพัฒนายางพาราไว้ดังต่อไปนี้

ข้อ ๑ ข้อบังคับนี้เรียกว่า “ข้อบังคับคณะกรรมการการยางแห่งประเทศไทย ว่าด้วยการบริหารและจัดสรรเงินกองทุนพัฒนายางพารา พ.ศ. ๒๕๕๙”

ข้อ ๒ ข้อบังคับนี้ให้ใช้บังคับตั้งแต่วันถัดจากวันประกาศในราชกิจจานุเบกษาเป็นต้นไป

ข้อ ๓ บทมาตราที่กล่าวไว้ในข้อบังคับนี้ หมายถึงบทมาตราในพระราชบัญญัติการยางแห่งประเทศไทย พ.ศ. ๒๕๕๘

ข้อ ๔ ในข้อบังคับนี้

“คณะกรรมการ” หมายความว่า คณะกรรมการการยางแห่งประเทศไทย

“ผู้ว่าการ” หมายความว่า ผู้ว่าการการยางแห่งประเทศไทย

“กองทุน” หมายความว่า กองทุนพัฒนายางพารา

“การปลูกแทน” หมายความว่า การปลูกยางพันธุ์ดี หรือไม้ยืนต้นชนิดอื่นที่มีความสำคัญทางเศรษฐกิจตามที่คณะกรรมการประกาศกำหนด แทนต้นยางเก่าทั้งหมดหรือบางส่วน

“สวนยาง” หมายความว่า ที่ดินปลูกต้นยางเนื้อที่ไม่น้อยกว่าสองไร่ แต่ละไร่มีต้นยางปลูกไม่น้อยกว่าสิบต้น และโดยเฉลี่ยไม่น้อยกว่าร้อยละยี่สิบห้าต้น

“เกษตรกรชาวสวนยาง” หมายความว่า เจ้าของ ผู้เช่า หรือผู้ทำสวนยางและคนกรีดยางซึ่งมีสิทธิได้รับผลผลิตจากต้นยางในสวนยางนั้น และได้ขึ้นทะเบียนไว้กับการยางแห่งประเทศไทย ตามหลักเกณฑ์ วิธีการ และเงื่อนไขที่คณะกรรมการประกาศกำหนด

“สถาบันเกษตรกรชาวสวนยาง” หมายความว่า สมาคม สหกรณ์ หรือกลุ่มเกษตรกรชาวสวนยางที่จดทะเบียนเป็นนิติบุคคลตามกฎหมาย แต่ไม่รวมถึงบริษัทจำกัด ห้างหุ้นส่วนจำกัดและห้างหุ้นส่วนสามัญที่มีเกษตรกรชาวสวนยางเป็นผู้ถือหุ้นหรือหุ้นส่วนไม่ว่าทั้งหมดหรือบางส่วนและได้ขึ้นทะเบียนไว้กับการยางแห่งประเทศไทย ตามหลักเกณฑ์ วิธีการ และเงื่อนไขที่คณะกรรมการประกาศกำหนด

“ผู้ประกอบการการยาง” หมายความว่า ผู้ทำธุรกิจที่เกี่ยวข้องกับยางพารา

“ปีงบประมาณ” หมายความว่า วันที่ ๑ ตุลาคม ไปจนถึงวันที่ ๓๐ กันยายน ของปีถัดไป

ข้อ ๕ ให้ผู้ว่าการเป็นผู้รักษาการตามข้อบังคับนี้

หน้า ๑๖  
เล่ม ๑๓๓ ตอนพิเศษ ๒๓ ง ราชกิจจานุเบกษา ๒๗ มกราคม ๒๕๕๙

หมวด ๓  
เงินกองทุนเพื่อเป็นค่าใช้จ่ายในการบริหารกิจการของการยางแห่งประเทศไทย  
ตามมาตรา ๔๙ (๑)

ข้อ ๖ ในแต่ละปีงบประมาณ ให้คณะกรรมการจัดสรรเงินจากกองทุนจำนวนไม่เกินร้อยละสิบ เป็นค่าใช้จ่ายในการบริหารกิจการของการยางแห่งประเทศไทยภายใต้ขอบแห่งวัตถุประสงค์ของการยางแห่งประเทศไทย

หมวด ๒  
เงินกองทุนเพื่อเป็นค่าใช้จ่ายในการส่งเสริม สนับสนุน และให้ความช่วยเหลือเกษตรกรชาวสวนยางเพื่อการปลูกแทน  
ตามมาตรา ๔๙ (๒)

ข้อ ๗ ในแต่ละปีงบประมาณ ให้คณะกรรมการจัดสรรเงินจากกองทุนจำนวนไม่เกินร้อยละสิบ เป็นค่าใช้จ่ายในการส่งเสริม สนับสนุน และให้ความช่วยเหลือเกษตรกรชาวสวนยางเพื่อการปลูกแทน

ข้อ ๘ การปลูกแทน ให้ส่งเสริมและสนับสนุนโดยจ่ายให้แก่เกษตรกรชาวสวนยางซึ่งยางพันธุ์ดี พันธุ์ไม้ยืนต้น พันธุ์พืช ปุ๋ย เครื่องมือเครื่องใช้ จัดบริการอย่างอื่นช่วยเหลือ หรือจ่ายเงินให้ก็ได้ ทั้งนี้ จะจัดให้ได้อย่างใดอย่างหนึ่งหรือหลายอย่างก็ได้

ให้คณะกรรมการจัดสรรเงินเพื่อการปลูกแทนตามจำนวนเนื้อที่ตามความเหมาะสมในแต่ละปีงบประมาณ และจัดสรรเป็นค่าใช้จ่ายในการดำเนินการเกี่ยวกับการปลูกแทนด้วย

อัตราการส่งเสริมและสนับสนุนให้แก่เกษตรกรชาวสวนยางเพื่อการปลูกแทนต่อไร่ให้เป็นไปตามที่คณะกรรมการกำหนด โดยคำนึงถึงต้นทุนการผลิตและวงเงินที่ได้รับการจัดสรรตามข้อ ๗

ข้อ ๙ เงินกองทุนที่จัดสรรตามข้อ ๗ ในแต่ละปีงบประมาณ ให้ใช้เป็นค่าใช้จ่ายเพื่อการส่งเสริม และสนับสนุนเกษตรกรชาวสวนยางที่ขอปลูกแทน ตามจำนวนดังต่อไปนี้

- (๑) จำนวนไม่เกินร้อยละแปดสิบสำหรับสวนยางที่มีเนื้อที่ไม่เกินสามสิบไร่
- (๒) จำนวนนอกจาก (๑) สำหรับสวนยางที่มีเนื้อที่เกินกว่าสามสิบไร่ขึ้นไป

หมวด ๓  
เงินกองทุนเพื่อเป็นค่าใช้จ่ายในการส่งเสริม สนับสนุน และให้ความช่วยเหลือเกษตรกรชาวสวนยาง  
สถาบันเกษตรกรชาวสวนยางและผู้ประกอบการยาง  
ตามมาตรา ๔๙ (๓)

ข้อ ๑๐ ในแต่ละปีงบประมาณ ให้คณะกรรมการจัดสรรเงินจากกองทุนจำนวนไม่เกินร้อยละสามสิบห้า เป็นค่าใช้จ่ายในการส่งเสริม สนับสนุน และให้ความช่วยเหลือเกษตรกรชาวสวนยาง สถาบันเกษตรกรชาวสวนยางและผู้ประกอบการยาง ดังต่อไปนี้

(๓) เงินให้กู้ยืม

(ก) ให้เกษตรกรชาวสวนยางกู้ยืม เพื่อเป็นค่าใช้จ่ายสำหรับประกอบอาชีพการทำสวนยาง ในด้านการปรับปรุงคุณภาพผลผลิต การผลิต การแปรรูป

(ข) ให้สถาบันเกษตรกรชาวสวนยางและผู้ประกอบกิจการยางกู้ยืม เพื่อเป็นค่าใช้จ่าย สำหรับการปรับปรุงคุณภาพผลผลิต การผลิต การแปรรูป การตลาด และอุตสาหกรรมแปรรูปยางขึ้นต้น อุตสาหกรรมการผลิตผลิตภัณฑ์ยาง อุตสาหกรรมไม้ยาง และการดำเนินการอื่นที่เกี่ยวข้องกับยางพารา รวมถึงการรวบรวมผลผลิต

(๒) เงินอุดหนุนให้แก่เกษตรกรชาวสวนยางหรือสถาบันเกษตรกรชาวสวนยางเพื่อส่งเสริม สนับสนุน หรือให้ความช่วยเหลือในกิจกรรมตาม (ก) หรือ (ข)

(๓) เงินเพื่อสนับสนุนด้านการตลาด การดำเนินการอื่นที่เกี่ยวข้องกับยางพารา พัฒนayangพารา ทั้งระบบ และรักษาเสถียรภาพราคายางตามโครงการที่คณะกรรมการกำหนดหรือตามนโยบายของรัฐบาล

(๔) ค่าใช้จ่ายในการบริหารจัดการตาม (๑) (๒) และ (๓)

การจัดสรรเงินเพื่อดำเนินการตาม (๑) (๒) (๓) และ (๔) เป็นสัดส่วนเท่าใดให้อยู่ในดุลพินิจ ของคณะกรรมการ หรือจัดสรรเงินเพื่อดำเนินการตาม (๑) (๒) (๓) และ (๔) อย่างใดอย่างหนึ่ง หรือหลายอย่างก็ได้

ข้อ ๑๑ หลักเกณฑ์และวิธีการใช้จ่ายเพื่อการส่งเสริม สนับสนุน และให้ความช่วยเหลือ เกษตรกรชาวสวนยาง สถาบันเกษตรกรชาวสวนยาง และผู้ประกอบกิจการยาง ให้เป็นไปตามระเบียบ ที่การยางแห่งประเทศไทยกำหนดโดยความเห็นชอบของคณะกรรมการ

หมวด ๔

เงินกองทุนเพื่อเป็นค่าใช้จ่ายในการส่งเสริมและสนับสนุนด้านการเงิน วิชาการ การศึกษาวิจัย และการค้นคว้าทดลองเกี่ยวกับยางพาราในอันที่จะเกิดประโยชน์ ในการบริหารจัดการยางพาราอย่างครบวงจร

ตามมาตรา ๔๙ (๔)

ข้อ ๑๒ ในแต่ละปีงบประมาณ ให้คณะกรรมการจัดสรรเงินจากกองทุนจำนวนไม่เกินร้อยละห้า เป็นค่าใช้จ่ายในการส่งเสริมและสนับสนุนด้านการเงิน วิชาการ การศึกษาวิจัย และการค้นคว้าทดลอง เกี่ยวกับยางพาราในอันที่จะเกิดประโยชน์ในการบริหารจัดการยางพาราอย่างครบวงจร ตามแนวทาง ดังนี้

(๑) การดำเนินการโดยการยางแห่งประเทศไทย

(๒) การดำเนินการร่วมระหว่างการยางแห่งประเทศไทยกับหน่วยงานหรือนักวิจัยภายนอก

(๓) การดำเนินการโดยหน่วยงานหรือนักวิจัยภายนอก

ค่าใช้จ่ายตามวรรคหนึ่งให้รวมถึงค่าใช้จ่ายในการบริหารจัดการตาม (๑) (๒) (๓) ค่าใช้จ่าย ในการถ่ายทอดเทคโนโลยีและการเผยแพร่ข้อมูลและสารสนเทศเกี่ยวกับยางพารา

เล่ม ๑๓๓ ตอนพิเศษ ๒๓ 4 หน้า ๑๘  
ราชกิจจานุเบกษา ๒๗ มกราคม ๒๕๕๔

ข้อ ๑๓ หลักเกณฑ์และวิธีการใช้จ่ายเพื่อการส่งเสริมและสนับสนุนด้านการเงิน วิชาการ การศึกษาวิจัย และการค้นคว้าทดลองเกี่ยวกับอาหารในอันที่จะเกิดประโยชน์ในการบริหารจัดการ อาหารอย่างครบวงจร ให้เป็นไปตามระเบียบที่การยางแห่งประเทศไทยกำหนดโดยความเห็นชอบของ คณะกรรมการ

หมวด ๕

เงินกองทุนเพื่อเป็นค่าใช้จ่ายในการจัดสวัสดิการเพื่อเกษตรกรชาวสวนยาง  
ตามมาตรา ๔๙ (๕)

ข้อ ๑๔ ในแต่ละปีงบประมาณ ให้คณะกรรมการจัดสรรเงินจากกองทุนจำนวนไม่เกินร้อยละเจ็ด เป็นค่าใช้จ่ายในการจัดสวัสดิการเพื่อเกษตรกรชาวสวนยาง ดังต่อไปนี้

(๑) เงินช่วยเหลือแก่เกษตรกรชาวสวนยางเพื่อบรรเทาความเดือดร้อนกรณีสวนยางประสบภัย จนเสียหายและไม่ได้รับความช่วยเหลือจากส่วนราชการอื่น

(๒) เงินให้แก่ทายาทของเกษตรกรชาวสวนยางกรณีเกษตรกรชาวสวนยางเสียชีวิต

(๓) เงินทุนกู้ยืมเพื่อบรรเทาความเดือดร้อนของเกษตรกรชาวสวนยาง

(๔) เงินเพื่อดำเนินการจัดสวัสดิการอื่น ๆ เพื่อเกษตรกรชาวสวนยางตามที่คณะกรรมการกำหนด

(๕) ค่าใช้จ่ายในการบริหารจัดการตาม (๑) (๒) (๓) และ (๔)

การจัดสรรเงินเพื่อดำเนินการตาม (๑) (๒) (๓) (๔) และ (๕) เป็นสัดส่วนเท่าใดให้อยู่ในดุลพินิจของคณะกรรมการ หรือจัดสรรเงินเพื่อดำเนินการตาม (๑) (๒) (๓) (๔) และ (๕) อย่างใดอย่างหนึ่ง หรือหลายอย่างก็ได้

ข้อ ๑๕ หลักเกณฑ์และวิธีการใช้จ่ายในการจัดสวัสดิการเพื่อเกษตรกรชาวสวนยางให้เป็นไปตาม ระเบียบที่การยางแห่งประเทศไทยกำหนดโดยความเห็นชอบของคณะกรรมการ

หมวด ๖

เงินกองทุนเพื่อเป็นค่าใช้จ่ายในการส่งเสริมและสนับสนุนสถาบันเกษตรกรชาวสวนยาง  
ตามมาตรา ๔๙ (๖)

ข้อ ๑๖ ในแต่ละปีงบประมาณ ให้คณะกรรมการจัดสรรเงินจากกองทุนจำนวนไม่เกินร้อยละสาม เป็นค่าใช้จ่ายในการส่งเสริมและสนับสนุนสถาบันเกษตรกรชาวสวนยาง ดังต่อไปนี้

(๑) ค่าใช้จ่ายในการจัดประชุมเกษตรกรชาวสวนยางซึ่งประสงค์จะรวมกลุ่มจัดตั้งเป็นสถาบัน เกษตรกรชาวสวนยาง

(๒) ค่าใช้จ่ายในการจัดประชุมเชื่อมโยงสถาบันเกษตรกรชาวสวนยางให้เป็นเครือข่าย ในการดำเนินกิจกรรมหรือธุรกิจของสถาบันเกษตรกรชาวสวนยาง

หน้า ๑๙  
เล่ม ๑๓๓ ตอนพิเศษ ๒๓ ง ราชกิจจานุเบกษา ๒๗ มกราคม ๒๕๕๙

- (๓) ค่าใช้จ่ายในการจัดประชุมเครือข่ายสถาบันเกษตรกรชาวสวนยาง  
 (๔) รางวัลสร้างแรงจูงใจให้สถาบันเกษตรกรชาวสวนยางมีการพัฒนาไปสู่ความเข้มแข็ง  
 และยั่งยืน  
 (๕) เงินเพื่อส่งเสริม สนับสนุนสถาบันเกษตรกรชาวสวนยางในการดำเนินกิจกรรมอื่น ๆ  
 นอกเหนือจาก (๑) (๒) (๓) และ (๔) ตามโครงการที่คณะกรรมการกำหนด  
 (๖) ค่าใช้จ่ายในการบริหารจัดการตาม (๑) (๒) (๓) (๔) และ (๕)  
 การจัดสรรเงินเพื่อดำเนินการตาม (๑) (๒) (๓) (๔) (๕) และ (๖) เป็นสัดส่วนเท่าใดให้อยู่  
 ในดุลพินิจของคณะกรรมการ หรือจัดสรรเงินเพื่อดำเนินการตาม (๑) (๒) (๓) (๔) (๕) และ (๖)  
 อย่างใดอย่างหนึ่งหรือหลายอย่างก็ได้
- ข้อ ๑๗ หลักเกณฑ์และวิธีการใช้จ่ายเพื่อการส่งเสริม สนับสนุนและให้ความช่วยเหลือ  
 สถาบันเกษตรกรชาวสวนยางให้เป็นไปตามระเบียบที่การยางแห่งประเทศไทยกำหนดโดยความเห็นชอบ  
 ของคณะกรรมการ

ประกาศ ณ วันที่ ๒๒ มกราคม พ.ศ. ๒๕๕๙  
 พลเอก ฉัตรเฉลิม เฉลิมสุข  
 ประธานกรรมการการยางแห่งประเทศไทย



ภาคผนวก 6

การยางแห่งประเทศไทย  
Rubber Authority of Thailand

ระเบียบการยางแห่งประเทศไทย

ว่าด้วยหลักเกณฑ์และวิธีการใช้จ่ายเงินกองทุนพัฒนายางพารา  
เพื่อเป็นค่าใช้จ่ายในการส่งเสริมและสนับสนุนสถาบันเกษตรกรชาวสวนยางตามมาตรา ๔๔ (๖)  
พ.ศ. ๒๕๕๔

อาศัยอำนาจตามความในข้อ ๑๗ ของข้อบังคับคณะกรรมการการยางแห่งประเทศไทย ว่าด้วยการบริหาร และจัดสรรเงินกองทุนพัฒนายางพารา พ.ศ. ๒๕๕๔ ผู้ว่าการการยางแห่งประเทศไทย โดยความเห็นชอบของคณะกรรมการการยางแห่งประเทศไทยจึงออกระเบียบไว้ ดังต่อไปนี้

ข้อ ๑ ระเบียบนี้เรียกว่า “ระเบียบการยางแห่งประเทศไทย ว่าด้วยหลักเกณฑ์และวิธีการ ใช้จ่ายเงินกองทุนพัฒนายางพารา เพื่อเป็นค่าใช้จ่ายในการส่งเสริมและสนับสนุนสถาบันเกษตรกรชาวสวนยาง มาตรา ๔๔ (๖) พ.ศ. ๒๕๕๔”

ข้อ ๒ ระเบียบนี้ให้ใช้บังคับตั้งแต่วันประกาศเป็นต้นไป

ข้อ ๓ ในระเบียบนี้

“คณะกรรมการ” หมายความว่า คณะกรรมการการยางแห่งประเทศไทย

“ผู้ว่าการ” หมายความว่า ผู้ว่าการการยางแห่งประเทศไทย

“เกษตรกรชาวสวนยาง” หมายความว่า เจ้าของ ผู้เช่า หรือผู้ทำสวนยางและคนกรีดยาง ซึ่งมีสิทธิได้รับผลผลิตจากต้นยางในสวนยางนั้น และได้ขึ้นทะเบียนไว้กับการยางแห่งประเทศไทย

“สถาบันเกษตรกรชาวสวนยาง” หมายความว่า สมาคม สหกรณ์ หรือกลุ่มเกษตรกรชาวสวนยาง ที่จดทะเบียนเป็นนิติบุคคลตามกฎหมาย แต่ไม่รวมถึงบริษัทจำกัด ห้างหุ้นส่วนจำกัดและห้างหุ้นส่วนสามัญ ที่มีเกษตรกรชาวสวนยางเป็นผู้ถือหุ้นหรือหุ้นส่วนไม่ว่าทั้งหมดหรือบางส่วนและได้ขึ้นทะเบียนไว้กับการยางแห่งประเทศไทย

“เครือข่าย” หมายความว่า เครือข่ายสถาบันเกษตรกรชาวสวนยางตามระเบียบการยางแห่งประเทศไทย ว่าด้วยเครือข่ายสถาบันเกษตรกรชาวสวนยาง

ข้อ ๔ ให้ผู้ว่าการรักษาการตามระเบียบนี้และมีอำนาจกำหนดหลักเกณฑ์ วิธีปฏิบัติ เพื่อให้เป็นไปตามระเบียบนี้ รวมถึงแต่งตั้งผู้แทนเกษตรกรชาวสวนยางหรือผู้แทนสถาบันเกษตรกรชาวสวนยาง เป็นคณะทำงานเพื่อปฏิบัติการตามระเบียบนี้

/หมวด ๓...

- ๒ -

## หมวด ๑

ค่าใช้จ่ายในการจัดประชุมเกษตรกรชาวสวนยาง  
ซึ่งประสงค์จะรวมกลุ่มจัดตั้งเป็นสถาบันเกษตรกรชาวสวนยาง

ข้อ ๕ ค่าใช้จ่ายในการจัดประชุมเกษตรกรชาวสวนยาง ซึ่งประสงค์จะรวมกลุ่มจัดตั้งเป็นสถาบันเกษตรกรชาวสวนยาง ให้เบิกจ่ายได้ตามระเบียบหรือข้อบังคับของการยางแห่งประเทศไทย

## หมวด ๒

ค่าใช้จ่ายในการจัดประชุมเชื่อมโยงสถาบันเกษตรกรชาวสวนยาง  
ให้เป็นเครือข่ายในการดำเนินกิจกรรมหรือธุรกิจของสถาบันเกษตรกรชาวสวนยาง

ข้อ ๖ ค่าใช้จ่ายในการจัดประชุมเชื่อมโยงสถาบันเกษตรกรชาวสวนยางให้เป็นเครือข่ายในการดำเนินกิจกรรมหรือธุรกิจของสถาบันเกษตรกรชาวสวนยาง ได้แก่ ค่าใช้จ่ายในการส่งเสริมและสนับสนุนให้สถาบันเกษตรกรชาวสวนยางรวมตัวกันจัดตั้งสถาบันเกษตรกรชาวสวนยางระดับสาขา ระดับจังหวัด ระดับเขต ระดับประเทศ และส่งเสริมและสนับสนุนให้สถาบันเกษตรกรชาวสวนยางเชื่อมโยงเป็นเครือข่ายระดับสาขา ระดับจังหวัด ระดับเขต ระดับประเทศ

ค่าใช้จ่ายในวรรคก่อนให้รวมถึงการจัดให้มีการเลือกตั้งคณะกรรมการเครือข่ายระดับสาขา ระดับจังหวัด ระดับเขต ระดับประเทศ ตลอดจนค่าใช้จ่ายในการจัดให้มีการอบรม สัมมนา และศึกษาดูงานเพื่อการพัฒนาองค์การสถาบันเกษตรกรชาวสวนยาง

การเบิกจ่ายตามวรรคหนึ่งและวรรคสองให้เป็นไปตามระเบียบหรือข้อบังคับของการยางแห่งประเทศไทย

## หมวด ๓

ค่าใช้จ่ายในการจัดประชุมเครือข่าย

ข้อ ๗ ค่าใช้จ่ายในการจัดประชุมเครือข่ายประกอบด้วย ค่าเบี้ยเลี้ยง ค่าอาหาร ค่าอาหารว่าง และเครื่องดื่ม ค่าเช่าที่พัก ค่าพาหนะ ค่าสมนาคุณวิทยากร ค่าถ่ายเอกสาร ค่าพิมพ์เอกสารและสิ่งพิมพ์ ค่าวัสดุเครื่องเขียนและอุปกรณ์ ค่าใช้จ่ายเกี่ยวกับการใช้และการตกแต่งสถานที่ ค่าเช่าอุปกรณ์ต่าง ๆ และค่าใช้จ่ายอื่นที่จำเป็น

การเบิกจ่ายให้เป็นไปตามระเบียบหรือข้อบังคับของการยางแห่งประเทศไทย

/หมวด ๔



- ๓ -

## หมวด ๔

รางวัลสร้างแรงจูงใจให้สถาบันเกษตรกรชาวสวนยางมีการพัฒนาไปสู่ความเข้มแข็ง และยั่งยืน

ข้อ ๘ ให้การยางแห่งประเทศไทยจัดรางวัลให้สถาบันเกษตรกรชาวสวนยางและเครือข่าย เพื่อสร้างแรงจูงใจในการพัฒนาไปสู่ความเข้มแข็งและยั่งยืนเป็นประจำปี ดังนี้

- (๑) เงินรางวัล
- (๒) โล่รางวัล และใบประกาศเกียรติคุณ
- (๓) รางวัลอื่น ๆ

ค่าใช้จ่ายตาม (๑) (๒) หรือ (๓) ให้เป็นไปตามระเบียบหรือข้อบังคับของการยางแห่งประเทศไทย

ข้อ ๘ ให้ผู้ว่าการกำหนดหลักเกณฑ์การคัดเลือกสถาบันเกษตรกรชาวสวนยางและเครือข่าย เพื่อรับรางวัลระดับต่างๆ

## หมวด ๕

เงินเพื่อส่งเสริม สนับสนุนสถาบันเกษตรกรชาวสวนยางในการดำเนินกิจกรรมอื่น ๆ นอกเหนือจาก หมวด ๑ หมวด ๒ หมวด ๓ และหมวด ๔ ตามโครงการที่คณะกรรมการกำหนด

ข้อ ๑๐ เงินให้เพื่อสนับสนุนการบริหารจัดการสถาบันเกษตรกรชาวสวนยาง

- (๑) สถาบันเกษตรกรชาวสวนยางที่มีสมาชิกไม่เกิน ๖๔ คน
- (๒) สถาบันเกษตรกรชาวสวนยางที่มีสมาชิกตั้งแต่ ๗๐ คน แต่ไม่เกิน ๑๖๕ คน
- (๓) สถาบันเกษตรกรชาวสวนยางที่มีสมาชิกตั้งแต่ ๑๖๖ คน แต่ไม่เกิน ๕๒๐ คน
- (๔) สถาบันเกษตรกรชาวสวนยางที่มีสมาชิกเกินกว่า ๕๒๐ คนขึ้นไป

วงเงินสนับสนุนสถาบันเกษตรกรชาวสวนยางแต่ละประเภทที่แต่ละสถาบันเกษตรกรชาวสวนยาง จะได้รับให้เป็นไปตามอัตราที่ผู้ว่าการกำหนดโดยคำนึงถึงเงินงบประมาณที่ได้รับจัดสรรในแต่ละปี และจำนวน สถาบันเกษตรกรชาวสวนยาง

ข้อ ๑๑ ให้สถาบันเกษตรกรชาวสวนยางที่มีสิทธิขอรับการจัดสรรเงินเพื่อการส่งเสริม สนับสนุน ยื่นคำขอรับการจัดสรรเงิน โดยมีรายละเอียดประกอบการขอรับเงิน ดังนี้

- (๑) แผนการดำเนินงานประจำปี
- (๒) แผนการใช้จ่ายเงินประจำปี
- (๓) อื่นๆ ตามที่การยางแห่งประเทศไทยกำหนด

การยื่นคำขอสามารถแรกให้สถาบันเกษตรกรชาวสวนยางยื่นคำขอต่อกรการยางแห่งประเทศไทย จังหวัดหรือสาขาที่อยู่ในพื้นที่ซึ่งสถาบันเกษตรกรชาวสวนยางนั้นตั้งอยู่

/ข้อ ๑๒ ให้สถาบัน...

- ๔ -

ข้อ ๑๒ ให้สถาบันเกษตรกรชาวสวนยางใช้จ่ายเงินที่ได้รับจากการจัดสรรให้เป็นไปตามแผนการดำเนินงานประจำปี และแผนการใช้จ่ายเงินประจำปีที่ได้รับอนุมัติ และต้องมีหลักฐานการเบิกจ่ายเงินทุกรายการ เพื่อใช้ในการตรวจสอบ

ข้อ ๑๓ ค่าใช้จ่ายตามข้อ ๑๐ การยางแห่งประเทศไทยอาจจัดสรรเงินให้สถาบันเกษตรกรชาวสวนยางได้ ดังต่อไปนี้

- (๑) ค่าไปรษณียากร
- (๒) ค่าโทรศัพท์ หรือค่าโทรคมนาคมอื่น
- (๓) การจัดพิมพ์เอกสารเผยแพร่ของสถาบันเกษตรกรชาวสวนยาง
- (๔) ค่าสาธารณูปโภค
- (๕) ค่าเช่าสถานที่จัดประชุมสมาชิกสถาบันเกษตรกรชาวสวนยางเพื่อสร้างความเข้มแข็ง
- (๖) การอื่นเพื่อให้สถาบันเกษตรกรชาวสวนยางดำเนินกิจกรรมของสถาบันได้อย่างเท่าเทียม

ตามที่การยางแห่งประเทศไทยเห็นสมควร

ข้อ ๑๔ ให้การยางแห่งประเทศไทยจัดให้มีการติดตามประเมินผลการดำเนินงานของสถาบันเกษตรกรชาวสวนยางให้เป็นไปตามเป้าหมาย

ข้อ ๑๕ เมื่อปรากฏต่อการยางแห่งประเทศไทยว่าสถาบันเกษตรกรชาวสวนยางที่ได้รับเงินเพื่อส่งเสริม สนับสนุนไม่ดำเนินงานตามแผนดำเนินงานประจำปีและแผนการใช้จ่ายเงินประจำปีตามข้อ ๑๑ หรือการใช้จ่ายเงินไม่เป็นไปตามข้อ ๑๓ ให้การยางแห่งประเทศไทยมีสิทธิเรียกคืนเงินได้ และสถาบันเกษตรกรชาวสวนยางนั้น ต้องคืนเงินให้แก่การยางแห่งประเทศไทยภายในสามสิบวันนับแต่วันที่ได้รับแจ้ง

กรณีสถาบันเกษตรกรชาวสวนยางใดไม่ดำเนินการคืนเงินตามวรรคหนึ่ง ให้การยางแห่งประเทศไทยมีสิทธิดำเนินคดีทางแพ่ง โดยให้คณะกรรมการบริหารสถาบันเกษตรกรชาวสวนยางนั้นรับผิดชอบค่าใช้จ่ายอันอย่างถูกหน้ร่วม

ข้อ ๑๖ หลักเกณฑ์ วิธีการเบิกจ่าย และการรายงานผลการใช้เงินเพื่อส่งเสริม สนับสนุนการบริหารจัดการสถาบันเกษตรกรชาวสวนยาง ให้เป็นไปตามที่การยางแห่งประเทศไทยกำหนด

ข้อ ๑๗ เงินเพื่อส่งเสริม สนับสนุนสถาบันเกษตรกรชาวสวนยางในการดำเนินกิจกรรมอื่น ๆ นอกเหนือจากข้อ ๑๐ และ หมวด ๑ หมวด ๒ หมวด ๓ และหมวด ๔ ตามโครงการที่คณะกรรมการกำหนด ให้ดำเนินการเมื่อคณะกรรมการเห็นชอบ

/หมวด ๖...

- ๕ -

## หมวด ๖

ค่าใช้จ่ายในการบริหารจัดการตามหมวด ๑ หมวด ๒ หมวด ๓ หมวด ๔ และหมวด ๕

ข้อ ๑๘ ค่าใช้จ่ายในการบริหารจัดการตามหมวด ๑ หมวด ๒ หมวด ๓ หมวด ๔ และหมวด ๕ ให้หมายความรวมถึงค่าใช้จ่ายในการเดินทางไปปฏิบัติงานอันประกอบด้วย ค่าเบี้ยเลี้ยง ค่าที่พัก ค่าพาหนะ ค่าน้ำมันเชื้อเพลิง และค่าใช้จ่ายอื่นๆ ที่เกี่ยวข้องของผู้ปฏิบัติงาน

ประกาศ ณ วันที่ ๒๑ กันยายน พ.ศ. ๒๕๕๔



(นายธีษิต สุขสะอาด)  
ผู้ว่าการการยางแห่งประเทศไทย

### การจำแนกสถานะสถาบันเกษตรกรชาวสวนยาง กยท.

การจำแนกสถานะสถาบันเกษตรกรชาวสวนยาง มีวัตถุประสงค์เพื่อต้องการทราบสถานะสถาบันเกษตรกร ที่ขึ้นทะเบียนกับ กยท. เพื่อกำหนดแนวทางการพัฒนา รวมถึงการจัดทำฐานข้อมูลสถาบันฯ และฐานข้อมูลเกษตรกรชาวสวนยางได้อย่างถูกต้อง โดยให้สถาบันเกษตรกรมีส่วนร่วม เพื่อจัดทำเป็นคู่มือแนวทางการพัฒนาสถาบันเกษตรกร โดยให้ นักวิชาการส่งเสริมการเกษตร หรือพนักงานผู้รับผิดชอบ ดำเนินการตามวิธีการปฏิบัติ ดังนี้

๑. วิเคราะห์กิจกรรมของสถาบันเกษตรกร โดยเทียบระดับกิจกรรมซึ่งกำหนดความยากง่ายไว้ ๕ ระดับ ตามตารางการวิเคราะห์ระดับกิจกรรมสถาบันเกษตรกรว่าตรงกับกิจกรรมระดับใดในแบบฟอร์ม ฝปก.๓
๒. นำเอาระดับกิจกรรมที่เทียบได้ ไปบันทึกในระบบสารสนเทศ โดยระบบจะทำการจำแนกสถาบันเกษตรกร และประมวลผลข้อมูลซึ่งจะแสดงในแบบ ฝปก . ๔
๓. พิมพ์รายงานการจัดสถานะสถาบันเกษตรกร (ฝปก.๔)
๔. สรุปนำเสนอ ผอ.กยท.จ. /ผอ.กยท.สาขา รวมทั้งวิเคราะห์ข้อมูลเพื่อจัดทำแผนพัฒนาปรับสถานะสถาบันเกษตรกร
๕. ประเมินและตรวจสอบการจำแนกสถานะสถาบันเกษตรกร ตามที่ กยท. กำหนดเกณฑ์มาตรฐานที่ใช้ในการจำแนกสถานะสถาบันเกษตรกรชาวสวนยาง กยท.

ลำดับ	กิจกรรม	หน่วยวัดระดับ	น้ำหนัก %	เกณฑ์ระดับกิจกรรมแต่ละระยะ			น้ำหนัก X เกณฑ์	คะแนน
				ระยะเริ่มต้น =๑	ระยะพัฒนา =๒	ระยะก้าวหน้า =๓		
๑	ธุรกิจหลัก		๒๐	๑	๒	๓-๕		
๒	ธุรกิจรอง		๑๐	๑	๒-๓	๔-๕		
๓	การเชื่อมโยงเครือข่าย		๕	๑-๒	๓	๔-๕		
๔	เกษตรกรชาวสวนยางสมัครเข้าเป็นสมาชิกของสถาบันเกษตรกร (รายใหม่)		๑๐	๑-๒	๓-๔	๕		
๕	การถือหุ้นของสมาชิก		๑๐	๑	๒-๔	๕		
๖	การดำเนินงานของคณะกรรมการ		๑๐	๑-๒	๓-๔	๕		
๗	แผนการดำเนินงานของสถาบันเกษตรกร		๕	๑-๒	๓	๔-๕		
๘	ทุน		๑๕	๑	๒-๔	๕		
๙	แผนการใช้เงินและการควบคุม		๑๐	๑-๓	๔	๕		
๑๐	การสนับสนุนกิจกรรมของ กยท.		๓	๑-๒	๓-๔	๕		
๑๑	การมีส่วนร่วมกับสังคม/ชุมชน		๒	๑	๒-๓	๔-๕		
	คะแนนรวมแต่ละระยะ			๑ ถึง ๑๕๓	๑๕๔ ถึง ๓๓๘	๓๓๙ ถึง ๕๐๐		

## กิจกรรมและระดับกิจกรรมที่กำหนดในการจำแนก

กิจกรรม	คำจำกัดความ													
๑. ลักษณะการดำเนินธุรกิจ (๓๕ %)	เพื่อให้สถาบันเกษตรกร สามารถจัดการผลผลิตของตนเองได้ จึงมุ่งให้สถาบันเกษตรกรดำเนินธุรกิจ รวบรวมผลผลิตตนเองเพื่อจำหน่าย หรือเพื่อแปรรูปเพื่อจำหน่าย หรือแปรรูปเป็นผลิตภัณฑ์ รวมถึงการบริหารจัดการไม่อย่างพาราไนท์ไลท์ของผู้รับการสงเคราะห์													
๑.๑ ธุรกิจหลัก (๒๐ %)	หมายถึง ธุรกิจด้านการจัดการผลผลิต โดยการรวบรวมผลผลิตเพื่อจำหน่ายเพื่อแปรรูป และรวมถึงการจัดการไม่อย่างของสมาชิก													
		<table border="1"> <thead> <tr> <th>ระดับกิจกรรมที่กำหนด</th> <th>เทียบเท่า</th> </tr> </thead> <tbody> <tr> <td>รวบรวมผลผลิตที่เป็นวัตถุดิบเพื่อจำหน่าย</td> <td>ระดับ ๓</td> </tr> <tr> <td>รวบรวมผลผลิตที่เป็นวัตถุดิบเพื่อแปรรูปขั้นต้น</td> <td>ระดับ ๒</td> </tr> <tr> <td>รวบรวมผลผลิตที่เป็นวัตถุดิบเพื่อแปรรูปขั้นกลาง</td> <td>ระดับ ๓</td> </tr> <tr> <td>การจัดการไม่อย่างและธุรกิจการจัดการผลผลิตวิธีหนึ่งวิธีใด</td> <td>ระดับ ๔</td> </tr> <tr> <td>แปรรูปเป็นผลิตภัณฑ์</td> <td>ระดับ ๕</td> </tr> </tbody> </table>	ระดับกิจกรรมที่กำหนด	เทียบเท่า	รวบรวมผลผลิตที่เป็นวัตถุดิบเพื่อจำหน่าย	ระดับ ๓	รวบรวมผลผลิตที่เป็นวัตถุดิบเพื่อแปรรูปขั้นต้น	ระดับ ๒	รวบรวมผลผลิตที่เป็นวัตถุดิบเพื่อแปรรูปขั้นกลาง	ระดับ ๓	การจัดการไม่อย่างและธุรกิจการจัดการผลผลิตวิธีหนึ่งวิธีใด	ระดับ ๔	แปรรูปเป็นผลิตภัณฑ์	ระดับ ๕
	ระดับกิจกรรมที่กำหนด	เทียบเท่า												
	รวบรวมผลผลิตที่เป็นวัตถุดิบเพื่อจำหน่าย	ระดับ ๓												
	รวบรวมผลผลิตที่เป็นวัตถุดิบเพื่อแปรรูปขั้นต้น	ระดับ ๒												
	รวบรวมผลผลิตที่เป็นวัตถุดิบเพื่อแปรรูปขั้นกลาง	ระดับ ๓												
การจัดการไม่อย่างและธุรกิจการจัดการผลผลิตวิธีหนึ่งวิธีใด	ระดับ ๔													
แปรรูปเป็นผลิตภัณฑ์	ระดับ ๕													

- รวบรวมผลผลิตที่เป็นวัตถุดิบเพื่อจำหน่าย ระดับ ๓ หมายถึง การที่สถาบันเกษตรกรรวบรวมน้ำยางสด หรือนำมาทำเป็นยางแผ่นดิบ หรือยางก้อนถ้วย อย่างใดอย่างหนึ่ง หรือหลายอย่าง จากสมาชิกแล้วจำหน่ายผ่านช่องทางตลาดประมูลยางท้องถิ่น หรือจำหน่ายแบบข้อตกลงกับผู้ซื้อทั่วไป
- รวบรวมผลผลิตที่เป็นวัตถุดิบเพื่อแปรรูปขั้นต้น ระดับ ๒ หมายถึง การที่สถาบันเกษตรกรรวบรวมน้ำยางสด ยางก้อนถ้วย หรือยางแผ่นดิบ นำมาทำเป็นยางเครพ หรือยางแผ่นรมควัน หรือยาง ADS เพื่อจำหน่ายผ่านช่องทางตลาดประมูลยาง หรือจำหน่ายแบบข้อตกลงกับผู้ซื้อ
- รวบรวมผลผลิตที่เป็นวัตถุดิบเพื่อแปรรูปขั้นกลาง ระดับ ๓ หมายถึง การที่สถาบันเกษตรกรรวบรวมยางก้อนถ้วย ยางแผ่นดิบ น้ำยางสด หรือเศษยางอื่นๆ มาทำเป็นยางแผ่นรมควันอัดก้อน ยาง ADS อัดก้อน หรือยางแท่ง เพื่อจำหน่ายในประเทศ หรือต่างประเทศ
- การจัดการไม่อย่าง ระดับ ๔ หมายถึง ธุรกิจการรวบรวมไม่อย่างจากแปลงปลูกแทนของสมาชิกเพื่อการประมูลหรือมีโรงงานแปรรูปไม่อย่างเป็นของตนเอง
- แปรรูปเป็นผลิตภัณฑ์ ระดับ ๕ หมายถึง การที่สถาบันเกษตรกรนำวัตถุดิบจากสมาชิกทั้งหมดหรือบางส่วนมาแปรรูปเป็นยางพร้อมขึ้นรูป หรือผลิตภัณฑ์เพื่อการจำหน่าย

กิจกรรม	คำจำกัดความ												
๑.๒ ธุรกิจรอง (๑๐ %)	<p>หมายถึง ธุรกิจที่ไม่เกี่ยวข้องกับยางโดยตรง ขึ้นอยู่กับศักยภาพของสถาบันเกษตรกร หรือภูมิท้องถิ่นนั้นๆ เน้นวัตถุประสงค์เพื่อเสริมความมั่นคง ลดต้นทุนการผลิตให้สมาชิก หรือเพื่อการครองชีพของสมาชิก ประกอบด้วย ๕ กิจกรรม ดังนี้</p> <ol style="list-style-type: none"> <li>๑. ธุรกิจรับฝากและหรือปล่อยสินเชื่อให้สมาชิก</li> <li>๒. ธุรกิจการให้บริการ</li> <li>๓. ธุรกิจสมปุ๋ยให้สมาชิก</li> <li>๔. ธุรกิจจัดหาวัสดุการเกษตรจำหน่าย</li> <li>๕. ธุรกิจจัดหาวัสดุการเกษตรและสินค้าอุปโภคบริโภคจำหน่าย</li> </ol> <table border="1" style="width: 100%; border-collapse: collapse;"> <thead> <tr> <th>ระดับกิจกรรมที่กำหนด</th> <th>เทียบเท่า</th> </tr> </thead> <tbody> <tr> <td>สามารถดำเนินการได้ ๑ กิจกรรม</td> <td>ระดับ ๑</td> </tr> <tr> <td>สามารถดำเนินการได้ ๒ กิจกรรม</td> <td>ระดับ ๒</td> </tr> <tr> <td>สามารถดำเนินการได้ ๓ กิจกรรม</td> <td>ระดับ ๓</td> </tr> <tr> <td>สามารถดำเนินการได้ ๔ กิจกรรม</td> <td>ระดับ ๔</td> </tr> <tr> <td>สามารถดำเนินการได้ ๕ กิจกรรม</td> <td>ระดับ ๕</td> </tr> </tbody> </table>	ระดับกิจกรรมที่กำหนด	เทียบเท่า	สามารถดำเนินการได้ ๑ กิจกรรม	ระดับ ๑	สามารถดำเนินการได้ ๒ กิจกรรม	ระดับ ๒	สามารถดำเนินการได้ ๓ กิจกรรม	ระดับ ๓	สามารถดำเนินการได้ ๔ กิจกรรม	ระดับ ๔	สามารถดำเนินการได้ ๕ กิจกรรม	ระดับ ๕
ระดับกิจกรรมที่กำหนด	เทียบเท่า												
สามารถดำเนินการได้ ๑ กิจกรรม	ระดับ ๑												
สามารถดำเนินการได้ ๒ กิจกรรม	ระดับ ๒												
สามารถดำเนินการได้ ๓ กิจกรรม	ระดับ ๓												
สามารถดำเนินการได้ ๔ กิจกรรม	ระดับ ๔												
สามารถดำเนินการได้ ๕ กิจกรรม	ระดับ ๕												

- ธุรกิจรับฝากและหรือปล่อยสินเชื่อให้สมาชิก หมายถึง ธุรกิจการรับฝากเงินจากสมาชิกโดยการยื่นและปล่อยสินเชื่อให้สมาชิก ตามข้อกำหนด หรือตามวิสัยปฏิบัติของสถาบันเกษตรกร ที่มีลายลักษณ์อักษรชัดเจน หรือจะดำเนินการเฉพาะรับฝากเงินจากสมาชิกอย่างเดียวก็ได้
- ธุรกิจการให้บริการ หมายถึง สถาบันเกษตรกรจัดหาวัสดุภัณฑ์ เพื่อให้สมาชิกเช่า/เช่าซื้อ การจัดหาแรงงานรับจ้างเพื่อบริการสมาชิก หรือสถาบันเกษตรกรบริการสมาชิกด้านอื่นๆ และคิดค่าบริการตามข้อตกลง
- ธุรกิจสมปุ๋ยให้สมาชิก หมายถึง สถาบันเกษตรกรรับจ้างผสม แม่ปุ๋ยเป็นสูตรปุ๋ย หรือจัดซื้อแม่ปุ๋ยแล้วผสมเป็นสูตรปุ๋ยตามที่สมาชิกต้องการ
- ธุรกิจจัดหาวัสดุการเกษตรจำหน่าย หมายถึง ธุรกิจการจัดหาวัสดุปลูกเช่น พันธุ์ยาง ปุ๋ย สารเคมีกำจัดวัชพืช อุปกรณ์การกรีด จำหน่ายให้กับสมาชิก โดยมีวัตถุประสงค์ลดต้นทุนการผลิต
- ธุรกิจจัดหาวัสดุการเกษตรและสินค้าอุปโภคบริโภคจำหน่าย หมายถึง ธุรกิจการจัดหาสินค้าเพื่อการอุปโภคบริโภคในชีวิตประจำวัน (ตั้งแต่ ๒ สินค้าขึ้นไป เพื่อบริการสมาชิก) โดยมีวัตถุประสงค์เพื่อลดรายจ่าย

	คำจำกัดความ												
๑.๓. การเชื่อมโยงเครือข่าย (๕ %)	<p>สถาบันเกษตรกร จำเป็นต้องแสวงหาพันธมิตรเครือข่ายเพื่อสร้างโอกาสการค้าเงินธุรกิจ และเพื่อแสวงหาความร่วมมือด้านอื่นๆ โดยเริ่มต้นจากการเข้าร่วมกิจกรรมเครือข่ายฯ ระดับท้องถิ่น</p> <p>ตัวชี้วัดที่ประกอบการพิจารณา คือ ความสามารถในการร่วมกิจกรรมกับกลุ่มอื่นๆ จนพัฒนาไปสู่ระบบเครือข่าย ดังนี้</p> <table border="1" data-bbox="756 613 1337 837"> <thead> <tr> <th>ระดับกิจกรรมที่กำหนด</th> <th>เทียบเท่า</th> </tr> </thead> <tbody> <tr> <td>ดำเนินกิจกรรมร่วมกับสถาบันฯ อื่นๆ ๑ กลุ่ม</td> <td>ระดับ ๓</td> </tr> <tr> <td>ดำเนินกิจกรรมร่วมกับสถาบันฯ อื่นๆ ๒ กลุ่ม</td> <td>ระดับ ๒</td> </tr> <tr> <td>ดำเนินกิจกรรมร่วมกับสถาบันฯ อื่นๆ ๓ กลุ่ม</td> <td>ระดับ ๓</td> </tr> <tr> <td>ดำเนินกิจกรรมร่วมกับสถาบันฯ อื่นๆ ๔ กลุ่ม</td> <td>ระดับ ๔</td> </tr> <tr> <td>ดำเนินกิจกรรมร่วมกับสถาบันฯ อื่นๆ ๕ กลุ่มขึ้นไป</td> <td>ระดับ ๕</td> </tr> </tbody> </table>	ระดับกิจกรรมที่กำหนด	เทียบเท่า	ดำเนินกิจกรรมร่วมกับสถาบันฯ อื่นๆ ๑ กลุ่ม	ระดับ ๓	ดำเนินกิจกรรมร่วมกับสถาบันฯ อื่นๆ ๒ กลุ่ม	ระดับ ๒	ดำเนินกิจกรรมร่วมกับสถาบันฯ อื่นๆ ๓ กลุ่ม	ระดับ ๓	ดำเนินกิจกรรมร่วมกับสถาบันฯ อื่นๆ ๔ กลุ่ม	ระดับ ๔	ดำเนินกิจกรรมร่วมกับสถาบันฯ อื่นๆ ๕ กลุ่มขึ้นไป	ระดับ ๕
ระดับกิจกรรมที่กำหนด	เทียบเท่า												
ดำเนินกิจกรรมร่วมกับสถาบันฯ อื่นๆ ๑ กลุ่ม	ระดับ ๓												
ดำเนินกิจกรรมร่วมกับสถาบันฯ อื่นๆ ๒ กลุ่ม	ระดับ ๒												
ดำเนินกิจกรรมร่วมกับสถาบันฯ อื่นๆ ๓ กลุ่ม	ระดับ ๓												
ดำเนินกิจกรรมร่วมกับสถาบันฯ อื่นๆ ๔ กลุ่ม	ระดับ ๔												
ดำเนินกิจกรรมร่วมกับสถาบันฯ อื่นๆ ๕ กลุ่มขึ้นไป	ระดับ ๕												

- การดำเนินกิจกรรมร่วมกับสถาบันเกษตรกร อื่นๆ หมายถึง การที่สถาบันเกษตรกรมีการเชื่อมโยงกิจกรรมของตนเองร่วมกับสถาบันเกษตรกรอื่น ทั้งที่เป็นกิจกรรมทางธุรกิจหรือกิจกรรมที่ไปเป็นธุรกิจ ที่ก่อให้เกิดความร่วมมือดำเนินการอย่างต่อเนื่อง ลักษณะเป็นเครือข่าย เช่น ร่วมกันซื้อ-ร่วมกันขาย แลกเปลี่ยนสินค้า จำหน่ายผลผลิตร่วมกัน ความร่วมมือในการพัฒนาบุคลากร องค์กร ฯลฯ

	คำจำกัดความ	
๒. การบริหารจัดการองค์กร (๓๕ %)	องค์กรที่มีความเข้มแข็ง พื้นฐานมาจากการมีส่วนร่วมของสมาชิก ประกอบด้วยยุทธศาสตร์การพัฒนายางพารา สนับสนุนให้เกิดการรวมสถาบันเกษตรกร ดังนั้นกลยุทธ์ในการให้เกษตรกรชาวสวนยางเข้ามาร่วมเป็นสมาชิกสถาบันเกษตรกรให้มากที่สุด และสมาชิกมีส่วนร่วมเป็นเจ้าของธุรกิจโดยการถือหุ้น จึงเป็นประเด็นสำคัญ	
๒.๑ ความมีส่วนร่วมของสมาชิก (๒๐ %)	ให้ความสำคัญกับการมีส่วนร่วมของเกษตรกรชาวสวนยางที่สมัครเข้ามาเป็นสมาชิกเพิ่มขึ้นทุกปี และการร่วมถือหุ้นของผู้ที่สมัครเข้ามาเป็นสมาชิกสถาบันเกษตรกร	
๒.๑.๑ จำนวนเกษตรกรชาวสวนยางสมัครเข้าเป็นสมาชิกของสถาบันเกษตรกร (รายใหม่) (๑๐ %)	ระดับกิจกรรมที่กำหนด	เทียบเท่า
	ชาวสวนยางรายใหม่สมัครเข้าสถาบันฯ ไม่น้อยกว่า ร้อยละ ๕ ต่อปี	ระดับ ๓
	ชาวสวนยางรายใหม่สมัครเข้าสถาบันฯ เพิ่มขึ้น ไม่น้อยกว่า ร้อยละ ๒๐ ต่อปี ของจำนวนชาวสวนยางที่สถาบันฯ มีอยู่ ณ ปัจจุบัน	ระดับ ๒
	ชาวสวนยางรายใหม่สมัครเข้าสถาบันฯ เพิ่มขึ้น ไม่น้อยกว่า ร้อยละ ๔๐ ต่อปี ของจำนวนชาวสวนยางที่สถาบันฯ มีอยู่ ณ ปัจจุบัน	ระดับ ๓
	ชาวสวนยางรายใหม่สมัครเข้าสถาบันฯ เพิ่มขึ้น ไม่น้อยกว่า ร้อยละ ๖๐ ต่อปี ของจำนวนชาวสวนยางที่สถาบันฯ มีอยู่ ณ ปัจจุบัน	ระดับ ๔
	ชาวสวนยางรายใหม่สมัครเข้าสถาบันฯ เพิ่มขึ้น ไม่น้อยกว่า ร้อยละ ๘๐ ต่อปี ของจำนวนชาวสวนยางที่สถาบันฯ มีอยู่ ณ ปัจจุบัน	ระดับ ๕
ชาวสวนยางรายใหม่ หมายถึง ชาวสวนยางที่ไม่เคยสมัครเป็นสมาชิกสถาบันเกษตรกรนี้ๆ มาก่อน ชาวสวนยางในพื้นที่ยัง หมายถึง จำนวนเกษตรกรชาวสวนยางทั้งหมดในพื้นที่ที่กำหนด		
๒.๑.๒ จำนวนสมาชิกที่เข้าร่วมกิจกรรมถือหุ้น	ระดับกิจกรรมที่กำหนด	เทียบเท่า
	จำนวนสมาชิกสถาบันฯ ถือหุ้น ไม่น้อยกว่า ร้อยละ ๕๐	ระดับ ๓
	จำนวนสมาชิกสถาบันฯ ถือหุ้น ไม่น้อยกว่า ร้อยละ ๕๐	ระดับ ๒
	จำนวนสมาชิกสถาบันฯ ถือหุ้น ไม่น้อยกว่า ร้อยละ ๖๐	ระดับ ๓
	จำนวนสมาชิกสถาบันฯ ถือหุ้น ไม่น้อยกว่า ร้อยละ ๗๐	ระดับ ๔
	จำนวนสมาชิกสถาบันฯ ถือหุ้น ไม่น้อยกว่า ร้อยละ ๘๐	ระดับ ๕



กิจกรรม	คำจำกัดความ
๒.๒. การจัดการองค์กร (๑๕ %)	<p>หมายถึง การจัดระบบควบคุมให้องค์กรดำเนินงานอย่างมีขั้นตอน ผู้นำสามารถบริหารจัดการองค์กรได้อย่างโปร่งใส และมีประสิทธิภาพ นำไปสู่ผลสำเร็จ ซึ่งประกอบด้วย</p> <ul style="list-style-type: none"> <li>• คณะกรรมการบริหารของสถาบันเกษตรกรอย่างน้อยประกอบด้วย ประธาน กรรมการ เลขานุการ เหรัญญิก</li> <li>• ระเบียบข้อบังคับ เป็นไปตามข้อตกลงของสถาบันเกษตรกร อาจประกอบด้วย หลายหมวด โดยเฉพาะหมวดการเงิน</li> <li>• ทะเบียนสถาบันเกษตรกร/ข้อมูลรายชื่อชาวสวนยางในพื้นที่ ประกอบด้วย ชื่อ-ที่อยู่ เลขที่บัตรประจำตัวประชาชน เนื้อที่ถือครอง/อายุยาง หลักฐานที่ดิน และเป็นปัจจุบันอยู่เสมอ สามารถตรวจสอบได้</li> <li>• แผนการดำเนินงาน เกิดจากการประชุมร่วมกับคณะกรรมการและสมาชิก ประกอบด้วย แผนงาน/โครงการ/กิจกรรม/งบประมาณ (ถ้ามี)</li> <li>• แผนพัฒนาบุคลากร</li> <li>• ที่ทำการสถาบันเกษตรกร</li> <li>• การจดทะเบียนเป็นนิติบุคคล</li> </ul> <p>ข้อพิจารณาเกณฑ์การจำแนก คือ องค์ประกอบพื้นฐานที่สถาบันเกษตรกรจำเป็นต้องดำเนินการและองค์ประกอบที่สถาบันเกษตรกร ได้พัฒนาขึ้นเป็นระบบเพื่อการควบคุมหรือเพื่อกำกับการปฏิบัติงานของสถาบันเกษตรกร ให้มีประสิทธิภาพยิ่งขึ้น โดยพิจารณาจาก</p> <p style="text-align: right;">๒.๒.๑ การดำเนินงานของคณะกรรมการ ๒.๒.๒ แผนการดำเนินงานของสถาบันเกษตรกร</p>

กิจกรรม	คำจำกัดความ	
๒.๒.๑ การดำเนินงานของคณะกรรมการ (๑๐%)	คณะกรรมการที่ได้รับการเลือกตั้งจากสมาชิก จะต้องดำเนินการให้มีปัจจัยที่เป็นองค์ประกอบที่เอื้ออำนวย หรือเป็นกลไกในการบริหาร:	
	ระดับกิจกรรมที่กำหนด	เทียบเท่า
	มีคณะกรรมการบริหารสถาบันฯ ประกอบด้วย ประธาน กรรมการ เลขานุการ เหรัญญิก	ระดับ ๓
	คณะกรรมการบริหารสถาบันฯ ดำเนินการประชุม และจัดให้มี กฎ กติกา ข้อบังคับสถาบันฯ ทะเบียนสถาบันฯ	ระดับ ๒
	คณะกรรมการบริหารสถาบันฯ ดำเนินการให้มีสถานที่ทำการสถาบันฯ ที่สามารถติดต่อได้ และจัดหาวัสดุอุปกรณ์ที่จำเป็นในการดำเนินงานของสถาบันฯ	ระดับ ๓
	คณะกรรมการบริหารสถาบันฯ ดำเนินการให้มีแผนการดำเนินงานประจำปีของสถาบันฯ ประกอบด้วย แผนปฏิบัติงาน และแผนการใช้เงินและดำเนินการตามแผน	ระดับ ๔
คณะกรรมการบริหารสถาบันฯ ดำเนินการได้ตามแผน และจัดให้มีการจัดเก็บข้อมูลรายตัวชาวสวนยางในพื้นที่ได้ไม่น้อยกว่า ร้อยละ ๘๐	ระดับ ๕	
*รวมออกดู คณะกรรมการบริหารสถาบันฯ จะต้องดำเนินการตามซึ่งกำหนดในแต่ละระดับได้ครบถ้วน จึงจะเทียบระดับได้สูงขึ้นได้		
๒.๒.๒ แผนการดำเนินงานของสถาบันเกษตรกร (๕%)	แผนงานที่คณะกรรมการบริหารสถาบันเกษตรกรจัดทำขึ้นและผ่านความเห็นชอบของสมาชิก เป็นไปตามศักยภาพของแต่ละสถาบันเกษตรกรนั้นๆ โดยแผนการดำเนินงานต้องประกอบด้วย หลายกิจกรรม หรืออย่างน้อยต้องประกอบด้วยกิจกรรมที่กำหนด	
	ระดับกิจกรรมที่กำหนด	เทียบเท่า
	จัดทำแผนการประชุมสถาบันฯ	ระดับ ๓
	จัดทำแผนการเงิน + แผนการประชุมสถาบันฯ	ระดับ ๒
	จัดทำแผนจัดเก็บข้อมูลชาวสวนยางในพื้นที่ + แผนการประชุมสถาบันฯ + แผนการเงิน	ระดับ ๓
	จัดทำแผนธุรกิจ + แผนจัดเก็บข้อมูล + แผนการประชุมสถาบันฯ	ระดับ ๔
จัดทำแผนประชุมสถาบันฯ + แผนธุรกิจ + แผนพัฒนาองค์กร + แผนจัดเก็บข้อมูลชาวสวนยาง	ระดับ ๕	
<ul style="list-style-type: none"> <li>• แผนการประชุมสถาบันเกษตรกร ระดับ ๓ หมายถึง แผนการประชุมคณะกรรมการอย่างน้อยเดือนละครั้ง และประชุมสมาชิกสถาบันเกษตรกรอย่างน้อยปีละ ๒ ครั้ง โดยจัดทำเป็นแผนงานที่ชัดเจน</li> <li>• แผนการเงิน ระดับ ๒ หมายถึง แผนงานการใช้เงินที่ระบุชัดเจนว่า จะนำเงินไปใช้ในกิจกรรมอะไรบ้าง ซึ่งอาจจะระบุไว้ในระเบียบข้อบังคับ</li> <li>• แผนจัดเก็บข้อมูลชาวสวนยางในพื้นที่ ระดับ ๓ หมายถึง แผนงานที่กำหนดกรอบระยะเวลาการจัดเก็บข้อมูลที่ชัดเจน</li> <li>• แผนธุรกิจ ระดับ ๔ หมายถึง แผนงานที่ระบุถึงประเภทธุรกิจ แผนการออกทุน แผนการผลิตและจำหน่าย</li> <li>• แผนพัฒนาองค์กร ระดับ ๕ หมายถึง แผนงานที่ระบุถึงการพัฒนาศาสนาฯ การพัฒนาผู้นำ การนำเทคโนโลยีมาใช้</li> </ul>		

กิจกรรม	คำจำกัดความ												
๓. ด้านการเงิน (๒๕ %)	หมายถึง จำนวนเงินที่สมาชิกร่วมลงทุนและ/หรือรวมกับเงินที่ได้จากการกู้จากภายนอกหรือการบริจาคสนับสนุนจากองค์กรต่างๆ และบริหารจัดการโดยคณะกรรมการให้เป็นไปตามระเบียบข้อบังคับรวมถึงแผนการใช้เงิน การควบคุมการใช้เงิน เงินทุน มาตรการการควบคุม ให้เกิดความโปร่งใส ตรวจสอบได้ เกิดความน่าเชื่อถือโดยประเด็นที่น่ามาพิจารณา คือ เงินทุน แผนการใช้เงินและมาตรการควบคุมการใช้เงิน												
๓.๑ เงินทุน (๑๕ %)	บอกถึงฐานะทางการเงินของสถาบันเกษตรกร แหล่งที่มาของทุนซึ่งได้มาจากการร่วมถือหุ้นของสมาชิก <table border="1" data-bbox="805 757 1388 987"> <thead> <tr> <th>ระดับกิจกรรมที่กำหนด</th> <th>เทียบเท่า</th> </tr> </thead> <tbody> <tr> <td>มีเงินทุนระหว่าง ๕,๐๐๐ - ๓๐,๐๐๐ บาท</td> <td>ระดับ ๓</td> </tr> <tr> <td>มีเงินทุนระหว่าง ๓๐,๐๐๑ - ๕๐,๐๐๐ บาท</td> <td>ระดับ ๒</td> </tr> <tr> <td>มีเงินทุนระหว่าง ๕๐,๐๐๑ - ๒๐๐,๐๐๐ บาท</td> <td>ระดับ ๓</td> </tr> <tr> <td>มีเงินทุนระหว่าง ๒๐๐,๐๐๑ - ๕๐๐,๐๐๐ บาท</td> <td>ระดับ ๔</td> </tr> <tr> <td>มีเงินทุน ๕๐๐,๐๐๑ บาท ขึ้นไป</td> <td>ระดับ ๕</td> </tr> </tbody> </table>	ระดับกิจกรรมที่กำหนด	เทียบเท่า	มีเงินทุนระหว่าง ๕,๐๐๐ - ๓๐,๐๐๐ บาท	ระดับ ๓	มีเงินทุนระหว่าง ๓๐,๐๐๑ - ๕๐,๐๐๐ บาท	ระดับ ๒	มีเงินทุนระหว่าง ๕๐,๐๐๑ - ๒๐๐,๐๐๐ บาท	ระดับ ๓	มีเงินทุนระหว่าง ๒๐๐,๐๐๑ - ๕๐๐,๐๐๐ บาท	ระดับ ๔	มีเงินทุน ๕๐๐,๐๐๑ บาท ขึ้นไป	ระดับ ๕
ระดับกิจกรรมที่กำหนด	เทียบเท่า												
มีเงินทุนระหว่าง ๕,๐๐๐ - ๓๐,๐๐๐ บาท	ระดับ ๓												
มีเงินทุนระหว่าง ๓๐,๐๐๑ - ๕๐,๐๐๐ บาท	ระดับ ๒												
มีเงินทุนระหว่าง ๕๐,๐๐๑ - ๒๐๐,๐๐๐ บาท	ระดับ ๓												
มีเงินทุนระหว่าง ๒๐๐,๐๐๑ - ๕๐๐,๐๐๐ บาท	ระดับ ๔												
มีเงินทุน ๕๐๐,๐๐๑ บาท ขึ้นไป	ระดับ ๕												
๓.๒ แผนการใช้เงินและมาตรการควบคุม (๑๐ %)	<table border="1" data-bbox="805 1055 1388 1285"> <thead> <tr> <th>ระดับกิจกรรมที่กำหนด</th> <th>เทียบเท่า</th> </tr> </thead> <tbody> <tr> <td>มีบัญชีเงินฝาก</td> <td>ระดับ ๑</td> </tr> <tr> <td>มีข้อกำหนด/ระเบียบข้อบังคับการใช้เงิน</td> <td>ระดับ ๒</td> </tr> <tr> <td>มีการจัดทำบัญชีเบื้องต้น/จบทั้งสอง</td> <td>ระดับ ๓</td> </tr> <tr> <td>มีการจัดทำบัญชีระบบมาตรฐาน</td> <td>ระดับ ๔</td> </tr> <tr> <td>ได้รับการรับรองมาตรฐานประจำปีตามกฎหมาย</td> <td>ระดับ ๕</td> </tr> </tbody> </table>	ระดับกิจกรรมที่กำหนด	เทียบเท่า	มีบัญชีเงินฝาก	ระดับ ๑	มีข้อกำหนด/ระเบียบข้อบังคับการใช้เงิน	ระดับ ๒	มีการจัดทำบัญชีเบื้องต้น/จบทั้งสอง	ระดับ ๓	มีการจัดทำบัญชีระบบมาตรฐาน	ระดับ ๔	ได้รับการรับรองมาตรฐานประจำปีตามกฎหมาย	ระดับ ๕
ระดับกิจกรรมที่กำหนด	เทียบเท่า												
มีบัญชีเงินฝาก	ระดับ ๑												
มีข้อกำหนด/ระเบียบข้อบังคับการใช้เงิน	ระดับ ๒												
มีการจัดทำบัญชีเบื้องต้น/จบทั้งสอง	ระดับ ๓												
มีการจัดทำบัญชีระบบมาตรฐาน	ระดับ ๔												
ได้รับการรับรองมาตรฐานประจำปีตามกฎหมาย	ระดับ ๕												

- บัญชีเงินฝาก ระดับ ๑ จะต้องมีชื่อเป็นชื่อบัญชีสถาบันเกษตรกร มอบอำนาจให้มีผู้ถือสิทธิ์ ๓ คน และระบุชื่อผู้มีสิทธิออก ๒ ใน ๓ คน
- แผนการใช้เงิน ระดับ ๒ หมายถึง ข้อกำหนดแผนการเงินที่กำหนดไว้ในระเบียบข้อบังคับหรือแผนธุรกิจที่ระบุการใช้วงเงิน การจัดสรรเงิน
- บัญชีเบื้องต้น ระดับ ๓ หมายถึง บัญชีรับ-จ่ายที่ระบุรายรับ รายจ่าย ผลกำไร ขาดทุน
- บัญชีมาตรฐาน ระดับ ๔ หมายถึง ระบบบัญชีที่กรมตรวจบัญชีแนะนำ

กิจกรรม	คำจำกัดความ												
๔. ด้านสังคมและกิจกรรมของ กยท. (๕ %)	แยกเป็น ๒ ประเด็น คือ กิจกรรมที่สนับสนุนการดำเนินงานของ กยท. และกิจกรรมด้านสังคม												
๔.๑ การสนับสนุนการดำเนินงานของ กยท. (๓ %)	ประกอบด้วย ๕ กิจกรรม ดังนี้ ๑. เป็นจุดนัดพบของ กยท. ๒. เป็นศูนย์กลางการแลกเปลี่ยนเรียนรู้ ๓. เป็นศูนย์ประสานความร่วมมือให้ความช่วยเหลือเรื่องต่างๆ ที่เกิดขึ้นในชุมชน ๔. เป็นจุดผสมปุ๋ย/จ่ายปุ๋ย ๕. เป็นศูนย์เรียนรู้และศูนย์กลางข้อมูลชาวสวนยาง												
	<table border="1"> <thead> <tr> <th>ระดับกิจกรรมที่กำหนด</th> <th>เทียบเท่า</th> </tr> </thead> <tbody> <tr> <td>สนับสนุนการดำเนินงานของ กยท. จำนวน ๑ กิจกรรม</td> <td>ระดับ ๑</td> </tr> <tr> <td>สนับสนุนการดำเนินงานของ กยท. จำนวน ๒ กิจกรรม</td> <td>ระดับ ๒</td> </tr> <tr> <td>สนับสนุนการดำเนินงานของ กยท. จำนวน ๓ กิจกรรม</td> <td>ระดับ ๓</td> </tr> <tr> <td>สนับสนุนการดำเนินงานของ กยท. จำนวน ๔ กิจกรรม</td> <td>ระดับ ๔</td> </tr> <tr> <td>สนับสนุนการดำเนินงานของ กยท. จำนวน ๕ กิจกรรม</td> <td>ระดับ ๕</td> </tr> </tbody> </table>	ระดับกิจกรรมที่กำหนด	เทียบเท่า	สนับสนุนการดำเนินงานของ กยท. จำนวน ๑ กิจกรรม	ระดับ ๑	สนับสนุนการดำเนินงานของ กยท. จำนวน ๒ กิจกรรม	ระดับ ๒	สนับสนุนการดำเนินงานของ กยท. จำนวน ๓ กิจกรรม	ระดับ ๓	สนับสนุนการดำเนินงานของ กยท. จำนวน ๔ กิจกรรม	ระดับ ๔	สนับสนุนการดำเนินงานของ กยท. จำนวน ๕ กิจกรรม	ระดับ ๕
ระดับกิจกรรมที่กำหนด	เทียบเท่า												
สนับสนุนการดำเนินงานของ กยท. จำนวน ๑ กิจกรรม	ระดับ ๑												
สนับสนุนการดำเนินงานของ กยท. จำนวน ๒ กิจกรรม	ระดับ ๒												
สนับสนุนการดำเนินงานของ กยท. จำนวน ๓ กิจกรรม	ระดับ ๓												
สนับสนุนการดำเนินงานของ กยท. จำนวน ๔ กิจกรรม	ระดับ ๔												
สนับสนุนการดำเนินงานของ กยท. จำนวน ๕ กิจกรรม	ระดับ ๕												

- จุดนัดพบของ กยท. หมายถึง จุดที่ นวส. นิติเกษตรกรและสถาบันเกษตรกรเพื่อดำเนินกิจกรรมต่างๆ ของ กยท. เช่น กิจกรรมตรวจสวน การประชุมสถาบันเกษตรกร หรือกิจกรรมอื่นๆ
- ศูนย์กลางการแลกเปลี่ยนเรียนรู้ หมายถึง การที่สถาบันเกษตรกรให้การสนับสนุนการฝึกอบรมหลักสูตรต่างๆ ที่ กยท. เป็นผู้ดำเนินการ โดยการช่วยประสานงานและประชาสัมพันธ์ให้สมาชิกทราบ
- ศูนย์ประสานความร่วมมือให้ความช่วยเหลือเรื่องต่างๆ ที่เกิดขึ้นในชุมชน หมายถึง การที่สถาบันเกษตรกรเป็นตัวกลางประสานงานกับหน่วยงานราชการ เอกชน หรือสมาชิกสถาบันเกษตรกร ในกรณีที่ชุมชนต้องการความช่วยเหลือ เช่น เกิดภัยธรรมชาติ โรคศัตรูยาง ฯลฯ
- เป็นจุดผสมปุ๋ย/จ่ายปุ๋ย หมายถึง เป็นจุดที่บริการสมาชิกสถาบันเกษตรกร และหรือสมาชิกทั่วไป ในเรื่องการทำปุ๋ยผสม หรือส่งมอบปุ๋ยผสม
- เป็นศูนย์เรียนรู้และศูนย์กลางข้อมูลชาวสวนยาง หมายถึง เป็นที่รวบรวมความรู้ทางวิชาการ และข้อมูลรายบุคคล ข้อมูลสวนยางของสมาชิกในสถาบันเกษตรกร

กิจกรรม	คำจำกัดความ												
๔.๒ ความมีส่วนร่วมกับชุมชนสังคม (๒ %)	<p>หมายถึง กิจกรรมทางวัฒนธรรม ประเพณี การกุศล การกีฬานันทนาการ หรือกิจกรรมการจัดสวัสดิการให้สมาชิกและเกิดผลทางอ้อมต่อชุมชน จึงกำหนดประเภทกิจกรรม ดังนี้</p> <ol style="list-style-type: none"> <li>๑. กิจกรรมทางวัฒนธรรมประเพณี</li> <li>๒. กิจกรรมการกุศล</li> <li>๓. สวัสดิการสมาชิกด้านอาชีพ</li> <li>๔. สวัสดิการสมาชิกอื่นๆ ที่ไม่เป็นตัวเงิน เช่น จัดหาวัสดุอุปกรณ์ให้สมาชิกยืมใช้ จัดรถรับ-ส่งบุตรหลานสมาชิกไปโรงเรียน เป็นต้น</li> <li>๕. สวัสดิการสมาชิกด้านการรักษาพยาบาล</li> </ol> <table border="1" style="width: 100%; margin-top: 10px;"> <thead> <tr> <th>ระดับกิจกรรมที่กำหนด</th> <th>เทียบเท่า</th> </tr> </thead> <tbody> <tr> <td>จัดกิจกรรมร่วมกับชุมชนจำนวน ๑ กิจกรรม</td> <td>ระดับ ๓</td> </tr> <tr> <td>จัดกิจกรรมร่วมกับชุมชนจำนวน ๒ กิจกรรม</td> <td>ระดับ ๒</td> </tr> <tr> <td>จัดกิจกรรมร่วมกับชุมชนจำนวน ๓ กิจกรรม</td> <td>ระดับ ๓</td> </tr> <tr> <td>จัดกิจกรรมร่วมกับชุมชนจำนวน ๔ กิจกรรม</td> <td>ระดับ ๔</td> </tr> <tr> <td>จัดกิจกรรมร่วมกับชุมชนจำนวน ๕ กิจกรรม</td> <td>ระดับ ๕</td> </tr> </tbody> </table>	ระดับกิจกรรมที่กำหนด	เทียบเท่า	จัดกิจกรรมร่วมกับชุมชนจำนวน ๑ กิจกรรม	ระดับ ๓	จัดกิจกรรมร่วมกับชุมชนจำนวน ๒ กิจกรรม	ระดับ ๒	จัดกิจกรรมร่วมกับชุมชนจำนวน ๓ กิจกรรม	ระดับ ๓	จัดกิจกรรมร่วมกับชุมชนจำนวน ๔ กิจกรรม	ระดับ ๔	จัดกิจกรรมร่วมกับชุมชนจำนวน ๕ กิจกรรม	ระดับ ๕
ระดับกิจกรรมที่กำหนด	เทียบเท่า												
จัดกิจกรรมร่วมกับชุมชนจำนวน ๑ กิจกรรม	ระดับ ๓												
จัดกิจกรรมร่วมกับชุมชนจำนวน ๒ กิจกรรม	ระดับ ๒												
จัดกิจกรรมร่วมกับชุมชนจำนวน ๓ กิจกรรม	ระดับ ๓												
จัดกิจกรรมร่วมกับชุมชนจำนวน ๔ กิจกรรม	ระดับ ๔												
จัดกิจกรรมร่วมกับชุมชนจำนวน ๕ กิจกรรม	ระดับ ๕												

### ๓. แนวทางการพัฒนาส่งเสริมสถาบันเกษตรกรชาวสวนยาง กยท.

การพัฒนาสถาบันเกษตรกรต้องเป็นไปตามศักยภาพของแต่ละสถาบันเกษตรกร โดย นวส. และ ทม. ส่งเสริมสถาบันเกษตรกรและตลาด ผู้รับผิดชอบร่วมพิจารณากับคณะกรรมการสถาบันเกษตรกรเลือก ดำเนินกิจกรรมที่กำหนดไว้เป็นระดับ ตามศักยภาพตนเองเพื่อเพิ่มคะแนนสถาบันเกษตรกรให้สูงขึ้น จนสามารถ ปรับสถานะได้ หากสถาบันเกษตรกรใดไม่สามารถเพิ่มคะแนนได้เลยตามระยะเวลาที่กำหนดไว้ ผู้รับผิดชอบต้อง รายงานเหตุผลให้ผู้บังคับบัญชาทราบ

#### เกณฑ์มาตรฐานที่ใช้ในการจำแนกกลุ่ม

สถาบันเกษตรกร ระยะเริ่มต้น คือ สถาบันเกษตรกรที่มีช่วงคะแนน ๑ - ๑๕๓

สถาบันเกษตรกร ระยะพัฒนา คือ สถาบันเกษตรกรที่มีช่วงคะแนน ๑๕๔ - ๓๓๘

สถาบันเกษตรกร ระยะก้าวหน้า คือ สถาบันเกษตรกรที่มีช่วงคะแนน ๓๓๙ - ๕๐๐

#### ระยะเริ่มต้น (ระยะที่ ๑)

- ให้การศึกษาอบรมให้ความรู้ อุตสาหกรรมพัฒนาทางพาราด้านการรวมกลุ่ม การจัดการผลผลิต การตลาด สถานการณ์ยางพาราแก่สมาชิกสถาบันเกษตรกร

- การวางแผนการจัดตั้งสถาบันเกษตรกร โดยกำหนดพื้นที่ที่ชัดเจน หมู่บ้าน หรือเป็นเขตชุมชน ตามความหนาแน่นของประชากรชาวสวนยางในพื้นที่

- การจัดทำข้อมูลชาวสวนยางในพื้นที่

- สนับสนุนส่งเสริมให้สถาบันเกษตรกร รวบรวมผลผลิต ปรับปรุงคุณภาพผลผลิตเพื่อการจำหน่าย ซึ่งเป็นธุรกิจหลัก

- เน้นเรื่องการจัดรูปองค์กร และการบริหารจัดการองค์กรให้สมาชิกเข้ามามีส่วนร่วม การจัดทำแผนการดำเนินงานของสถาบันเกษตรกร

- การจัดทำแผนการใช้เงิน และมาตรการควบคุมการใช้เงิน ได้แก่ การจัดสรรเงินที่เป็นเงินทุนของสมาชิก การจัดทำบัญชีเบื้องต้น

- ติดตามผลการปฏิบัติงานของคณะกรรมการ เพื่อกระตุ้นคณะกรรมการให้ปฏิบัติงานตามแผนทุกเดือน เพื่อให้สถาบันเกษตรกรดำเนินกิจกรรมได้อย่างต่อเนื่อง

- เข้าร่วมประชุมทั้งสามัญและวิสามัญ หรือประชุมสถาบันเกษตรกร เพื่อรับทราบปัญหาอุปสรรคต่างๆ เพื่อหาแนวทางแก้ไข ปรับปรุง

- ตรวจสอบและประเมินคะแนนเจ้าพนักงานกลุ่มทุกเดือน เพื่อวิเคราะห์สถานะสถาบันเกษตรกรร่วมคิดวางแผนและเป็นที่ยกย่องสถาบันเกษตรกร เพื่อหาแนวทางเพิ่มคะแนนสถานะสถาบันเกษตรกรให้สูงขึ้น

#### **ระยะการพัฒนา (ระยะที่ ๒)**

ขั้นตอนการส่งเสริมให้กลุ่มผ่านเกณฑ์คะแนน โดยการเพิ่มคะแนนให้สูงขึ้น

๑. ร่วมประชุมคณะกรรมการสถาบันเกษตรกร เพื่อเปรียบเทียบระดับกิจกรรมในแต่ละประเด็นว่า สถาบันเกษตรกรมีศักยภาพดำเนินการได้หรือไม่

๒. จัดทำแผนดำเนินการ กิจกรรมใดที่สามารถดำเนินการได้ ให้สถาบันเกษตรกรจัดเรียงลำดับความสำคัญ หรือ เรียงลำดับไปตามความยากง่าย แล้วกำหนดเป็นแผนปฏิบัติให้ชัดเจน กำหนดกรอบเวลาการทำงาน กรณีกิจกรรมใดที่ยังไม่สามารถดำเนินการได้ ในสถานการณ์ปัจจุบัน ให้สถาบันเกษตรกรบรรจุไว้ในแผนดำเนินงาน มอบหมายผู้รับผิดชอบชัดเจน เพื่อประสานงานขอความช่วยเหลือ หรือขอความร่วมมือจากภายนอก

๓. ติดตาม กำกับ หรือกระตุ้นให้สถาบันเกษตรกร ปฏิบัติงานให้เป็นไปตามแผน เพื่อสร้างกิจกรรมใหม่เพิ่มขึ้น รวมถึงการสร้างระบบควบคุมภายในของสถาบันเกษตรกรด้วย

#### **กิจกรรมที่พิจารณาส่งเสริม**

- ธุรกิจหลักการแปรรูปขั้นต้น
- ธุรกิจรองอื่นๆ
- การจัดสวัสดิการ
- การเพิ่มทุน การหาแหล่งทุน
- การรับสมัครสมาชิกเพิ่ม
- การสำรวจข้อมูลชาวสวนยางในพื้นที่ให้ครบถ้วน

#### **ระบบการควบคุม ได้แก่**

- การจัดทำระบบบัญชีมาตรฐาน
- การรับ-จ่ายเงิน การเก็บรักษาเงินสด
- การดูแลทรัพย์สิน การจัดทำทะเบียนครุภัณฑ์
- การจัดซ่อมอุปกรณ์

#### **การพัฒนาบุคลากร**

- การฝึกอบรม/ศึกษาดูงาน

#### **ระยะก้าวหน้า (ระยะที่ ๓)**

เป็นระยะที่สถาบันเกษตรกร ดำเนินธุรกิจต่อเนื่อง มีผลกำไรจากการดำเนินธุรกิจ กิจกรรมการส่งเสริมสถาบันเกษตรกร ดำเนินการเกี่ยวกับ

๑. การเก็บข้อมูลผลดำเนินการที่ผ่านมาวิเคราะห์ เพื่อขยายธุรกิจหรือเพื่อค้นหาสาเหตุข้อบกพร่อง โดยการสำรวจความพึงพอใจของสมาชิก

๒. การสร้างศรัทธาแก่สมาชิก การช่วยเหลือสมาชิกยามเดือดร้อน การช่วยเหลือสังคม กิจกรรมสมาชิกสัมพันธ์

๓.การวางแผนขยายธุรกิจที่ตรงกับความต้องการของสมาชิก โดยเฉพาะธุรกิจรอง

๔.ปรับปรุงพัฒนาธุรกิจหลักให้แปรรูปเป็นผลิตภัณฑ์

๕.การเรียนรู้ เรื่อง การควบคุมคุณภาพผลผลิต การตลาด เครือข่ายทางธุรกิจ

๖.การนำระบบสารสนเทศเทคโนโลยีมาใช้ในการบริหารจัดการองค์กร

๗.การพัฒนาผู้นำให้เข้าสู่ระบบสากล

**๔. การติดตามการดำเนินงานของสถาบันเกษตรกร**

๑. จัดทำแผนปฏิบัติการติดตามการดำเนินงานของสถาบันเกษตรกร

๒. ให้ บวส. และ ทส. ส่งเสริมสถาบันเกษตรกรและตลาด เป็นที่ปรึกษาของสถาบันเกษตรกร ที่อยู่ในความดูแล นำข้อมูลมาวิเคราะห์ และเสนอแนะแนวทางและวิธีการแก้ไขปัญหา เพื่อจัดทำแผนพัฒนาสถาบันเกษตรกรต่อไป

๓. จัดทำรายงานผลการติดตามแบบรายงาน (ฝพก.๒) /ร่วมประชุม/จัดทำรายงานการประชุม ในแต่ละครั้ง รวมทั้งเอกสารอื่นๆ ที่เกี่ยวข้อง และจัดทำการวิเคราะห์ระดับกิจกรรมสถาบันเกษตรกรตามแบบ ฝพก.๓ ทุกเดือน เสนอผู้บังคับบัญชาตามลำดับ พร้อมแนบรายงานการเดินทางไปปฏิบัติงานประกอบการเบิก ค่าใช้จ่ายด้วย

๔. บันทึกข้อมูลลงในระบบสารสนเทศ

- ข้อมูลจากแบบ ฝพก.๒ บันทึกในระบบพัฒนาสถาบันเกษตรกร

- ข้อมูลจากแบบ ฝพก.๓ บันทึกในระบบพัฒนาสถาบันเกษตรกร โปรแกรมการจำแนก

สถาบันเกษตรกร

๕. พิมพ์สรุปผลการดำเนินงานสถาบันเกษตรกร และการจำแนกสถาบันเกษตรกร (ฝพก.๔) นำเสนอ ผอ.กยท./ผอ.กยท.สาขา เพื่อพิจารณา

๖. กรณีสถาบันเกษตรกรที่มีกิจกรรมเพิ่มขึ้น และมีระดับคะแนนในเกณฑ์ที่ปรับสถานะสถาบันเกษตรกรให้สูงขึ้นได้ ให้ บวส.ที่รับผิดชอบเสนอผู้บังคับบัญชา เพื่อขออนุมัติปรับยกสถานะสถาบันเกษตรกร

๗. ให้ กยท.จ./กยท.สาขา แต่งตั้งคณะกรรมการพิจารณาสถานะสถาบันเกษตรกรจำนวนไม่น้อยกว่า ๓ คน เพื่อพิจารณา ตรวจสอบ รับรองสถาบันเกษตรกรที่ได้รับการเสนอให้ปรับยกสถานะสถาบันเกษตรกรและนำเสนอ ผอ.กยท.จ./ผอ.กยท.สาขา เพื่ออนุมัติพร้อมทั้งรายงานให้ ผอ.กยท.เขต/ ฝพก. ทราบ ภายใน ๑๕ วันหลังจากได้รับอนุมัติ

๘. กรณีสถาบันเกษตรกรที่ไม่มีการค้าเป็นกิจกรรม หรือกิจกรรมไม่เพิ่มขึ้น กยท.จ./กยท.สาขา ต้องวิเคราะห์หาสาเหตุและบันทึกในรายงานการจำแนกสถานะสถาบันเกษตรกร ฝพก.๔ เพื่อเป็นข้อมูล ในการจัดทำแผนพัฒนาสถาบันเกษตรกรต่อไป

แบบ จสบ.๑

คำขอรับเงินกองทุนพัฒนาช่างอาหารตามมาตรา ๔๙ (๖)  
แห่งพระราชบัญญัติการยางแห่งประเทศไทย พ.ศ. ๒๕๕๘

เลขที่คำขอ.....  
(สำหรับเจ้าหน้าที่)

เขียนที่.....

วันที่.....

เรื่อง ขอรับเงินส่งเสริม และสนับสนุนสถาบันเกษตรกรชาวสวนยาง ตามมาตรา ๔๙ (๖)

เรียน ผอ.กยท./ผอ.กยท.เขต/จังหวัด/สาขา.....

ข้าพเจ้า ชื่อ นาย/นาง/นางสาว..... เลขประจำตัวประชาชน..... บ้านเลขที่.....  
หมู่ที่..... ตำบล..... อำเภอ..... จังหวัด..... ในฐานะ..... (ตำแหน่งในสถาบันฯ)  
ตัวแทนสถาบันเกษตรกรชาวสวนยาง..... เลขทะเบียนที่.....  
ที่ตั้ง..... หมู่ที่..... ตำบล..... อำเภอ..... จังหวัด.....  
จำนวนสมาชิกที่ขึ้นทะเบียนเป็นเกษตรกรชาวสวนยาง จำนวน.....คน

ขอรับเงินสนับสนุนกองทุนพัฒนาช่างอาหารเพื่อการส่งเสริม สนับสนุน และให้ความช่วยเหลือเกษตรกรชาวสวนยาง  
สถาบันเกษตรกรชาวสวนยาง และผู้ประกอบการยาง ตามมาตรา ๔๙ แห่งพระราชบัญญัติการยางแห่งประเทศไทย  
พ.ศ. ๒๕๕๘ ต่อ กยท./เขต/จังหวัด/สาขา..... จังหวัด..... ดังต่อไปนี้

๑. ขอรับเงินส่งเสริม และสนับสนุนเพื่อเป็นค่าใช้จ่าย ดังนี้

- ๑.๑ ..... เป็นเงิน..... บาท  
 ๑.๒ ..... เป็นเงิน..... บาท  
 ๑.๓ ..... เป็นเงิน..... บาท  
รวมเป็นเงิน..... บาท

๒. เอกสารประกอบการยื่นคำขอ

- ๒.๑ สำเนาบัตรประจำตัวประชาชน  
 ๒.๒ หลักฐานการขึ้นทะเบียนสถาบันเกษตรกรชาวสวนยาง  
 ๒.๓ สำเนาหลักฐานการจดทะเบียนนิติบุคคล  
 ๒.๔ แผน/ผลการดำเนินงานประจำปี  
 ๒.๕ แผนการใช้จ่ายเงินประจำปี/รายงานผลการดำเนินงานโครงการประจำปี  
 ๒.๖ โครงการ/กิจกรรม  
 ๒.๗ ทะเบียนสมาชิกตาม แบบ จสบ.๒  
 ๒.๘ หนังสือมอบอำนาจ (ถ้ามี)  
 ๒.๙ อื่น ๆ.....

๓. ข้าพเจ้าขอรับรองว่า ข้อความทั้งหมดที่ระบุข้างต้นเป็นความจริงทุกประการ

ลงชื่อ..... (ผู้ยื่นคำขอ/ผู้รับมอบอำนาจ)

(.....)

.....

หมายเหตุ (๓) ไม่เครื่องหมาย ✓ ในช่อง  หน้าข้อความที่ต้องการ



(๒) ให้พิจารณาข้อความที่ไม่ต้องการออก

สำหรับเจ้าหน้าที่

ข้าพเจ้าได้ตรวจสอบคำขอและหลักฐานต่าง ๆ ของผู้ขอรับเงินกองทุนพัฒนาสุขภาพราชการเพื่อการส่งเสริม สนับสนุน สถาบันเกษตรกรชาวสวนยาง ตามมาตรา ๔๙ (๒) แล้ว รับรองว่าถูกต้องครบถ้วน

ลงชื่อ.....ผู้รับคำขอ

(.....)

ตำแหน่ง.....รหัส.....

วันที่...../...../.....

---

ได้ตรวจสอบและลงพระเบ็ญแล้ว

ลงชื่อ.....ผู้ตรวจและบันทึกข้อมูล

(.....)

ตำแหน่ง.....รหัส.....

วันที่...../...../.....

---



แบบ จสบ.๓

การตรวจสอบคุณสมบัติผู้ขอรับเงินกองทุนพัฒนาอย่างพารา  
เพื่อส่งเสริม และสนับสนุนสถาบันเกษตรกรชาวสวนยาง ตามมาตรา ๔๔ (๖)  
แห่งพระราชบัญญัติการยางแห่งประเทศไทย พ.ศ. ๒๕๕๘

เลขที่คำขอ.....  
(สำหรับเจ้าหน้าที่)

วันที่.....เดือน.....พ.ศ.....

นาย/นาง/นางสาว.....ไม่

ฐานะผู้รับมอบอำนาจจากสถาบันเกษตรกรชาวสวนยาง.....

ผู้ขอรับเงินกองทุนพัฒนาอย่างพาราเพื่อการส่งเสริม และสนับสนุน สถาบันเกษตรกรชาวสวนยาง ตามมาตรา ๔๔ (๖)

## สำหรับเจ้าหน้าที่

## การตรวจสอบคุณสมบัติ

## สถาบันเกษตรกรชาวสวนยาง

๑. แล่น/ผลการดำเนินงานประจำปี
๒. แผนการใช้จ่ายเงินประจำปี/รายงานผลการดำเนินโครงการประจำปี
๓. ขึ้นทะเบียนกับการยางแห่งประเทศไทย
๔. จัดทะเบียนเงินนิติบุคคล
๕. มีทะเบียนสมาชิกสถาบันฯ ตามแบบ จสบ.๒
๖. เป็นสถาบันฯ ที่มีวิสัยทางการเงิน ไม่มีหนี้สินติดค้างชำระต่อสถาบันการเงินและการยางแห่งประเทศไทย

ลงชื่อ.....พนักงานผู้ตรวจสอบคุณสมบัติ  
(.....)

ตำแหน่ง.....รหัส.....

วันที่...../...../.....

ลงชื่อ.....หัวหน้าแผนก  
(.....)

ตำแหน่ง.....รหัส.....

วันที่...../...../.....

ลงชื่อ.....หัวหน้ากอง  
(.....)

ตำแหน่ง.....รหัส.....

วันที่...../...../.....

<p>มติคณะกรรมการพิจารณาชำระหนี้เงินกู้ยืมและหนี้สัญญา ในคราวประชุมครั้งที่..... เมื่อวันที่.....เดือน.....พ.ศ.....มีมติเห็นควร <input type="checkbox"/> อนุมัติเงินสนับสนุน จำนวน.....บาท <input type="checkbox"/> ไม่อนุมัติเนื่องจาก..... ..... ..... ลงชื่อ.....รองผู้อำนวยการ (.....)</p>	<p>การจ่ายเงิน เข้าบัญชีธนาคาร..... ชื่อบัญชี..... เลขที่..... วันที่.....เดือน.....พ.ศ.....  ลงชื่อ.....ผู้จ่ายเงิน (.....) ตำแหน่ง.....</p>
---	---

คำสั่ง ผู้อำนวยการ กยท./นส.กยท.เขต/จังหวัด/สาขา

- อนุมัติเงินสนับสนุน จำนวน.....บาท (.....)  
 ไม่อนุมัติเนื่องจาก.....

ลงชื่อ.....  
(.....)  
ตำแหน่ง.....  
...../...../.....



การยางแห่งประเทศไทย  
Rubber Authority of Thailand

แบบรายงานการติดตามเงินสนับสนุนสถาบันเกษตรกรชาวสวนยาง ตามมาตรา ๔๙ (๖)

แบบ จสบ.๕
เลขที่.....
ผู้รับคำขอ.....

กยท.สาขา ..... กยท.จังหวัด.....

สังกัด กยท.เขต.....

ครั้งที่.....

วันที่ ..... เดือน ..... พ.ศ. ....

สัญญาการขอรับเงินสนับสนุนเลขที่..... จำนวนเงินสนับสนุน..... บาท

สถาบันเกษตรกร..... เลขที่..... หมู่ที่.....

ตำบล..... อำเภอ..... จังหวัด/สาขา..... โทรศัพท์.....

ผลการดำเนินงาน ระหว่าง..... ถึง..... (วัน/เดือน/ปี)

๑. งบประมาณ

๑.๑ งบประมาณของโครงการที่ได้รับสนับสนุน..... บาท

๑.๒ งบประมาณที่ใช้ไปถึง ณ วันที่รายงาน..... บาท

๑.๓ งบประมาณคงเหลือ..... บาท

๒. กิจกรรมที่ดำเนินงาน

๒.๑.....

๒.๒.....

๒.๓.....

๒.๔.....

๒.๕.....

๓. การแก้ไขเปลี่ยนแปลงโครงการที่ได้รับอนุมัติ  ไม่มีการแก้ไข  มีการแก้ไข

๔. การแจ้งขอความเห็นชอบโครงการที่ขอแก้ไข จาก.....

ได้รับความเห็นชอบ  ไม่ได้ความเห็นชอบ เพราะ.....

๕. ความก้าวหน้าของโครงการ  ตามที่กำหนดไว้  ช้ากว่าตามที่กำหนดไว้  เร็วกว่าตามที่กำหนดไว้

๖. ปัญหา / อุปสรรคที่ทำให้ดำเนินการล่าช้าตามที่กำหนดไว้

๖.๑.....

๖.๒.....

๖.๓.....

๗. ผลการดำเนินการ ( กรณีเฉพาะโครงการที่สามารถวัดเชิงปริมาณด้านผลผลิตและผลประกอบการ )

- ยังไม่ได้อผลผลิต .....
- ปริมาณและมูลค่าผลผลิตที่ได้ .....
- กำไรหรือขาดทุนเท่าไร .....
- อื่น ๆ .....

๘. การส่งใช้เงินสนับสนุนคืน.....

๙. ปัญหาอุปสรรคในการดำเนินการของผู้เงินสนับสนุน/ข้อคิดเห็นเพิ่มเติม

.....

.....

ตอนที่ ๒ ผลการใช้เงินสนับสนุนของสถาบันเกษตรกรชาวสวนยาง (ใช้ข้อมูลทางบัญชีค่าใช้จ่ายในการดำเนินโครงการฯ ของสถาบันเกษตรกรชาวสวนยาง มาประกอบการพิจารณา)

๑. สถาบันเกษตรกรนำเงินสนับสนุนฯ ที่ได้รับไปใช้ตามวัตถุประสงค์หรือไม่

- ไม่นำเงินไปใช้ตรงวัตถุประสงค์
- นำเงินไปใช้ตรงวัตถุประสงค์ ดังนี้
- วัตถุประสงค์.....เป็นเงิน.....บาท
- จำนวนสมาชิกที่เข้าร่วมโครงการ.....ราย

๒. สถาบันเกษตรกรชาวสวนยางนำเงินสนับสนุนฯ ที่ได้รับไปใช้ตามแผนงานหรือไม่

- ไม่นำเงินไปใช้ตามแผนงาน
- นำเงินไปใช้ตรงตามแผนงาน

๓. เงินสนับสนุนฯ ที่ได้รับสามารถเพิ่มขีดความสามารถในการดำเนินธุรกิจแก่สถาบันเกษตรกรชาวสวนยาง ได้หรือไม่

- ไม่สามารถเพิ่มขีดความสามารถในการดำเนินธุรกิจแก่กลุ่มสถาบันเกษตรกรชาวสวนยาง
- สามารถเพิ่มขีดความสามารถในการดำเนินธุรกิจแก่กลุ่มสถาบันเกษตรกรชาวสวนยาง (เลือกข้อนี้ให้ตอบคำถามต่อไปนี้)
- สถาบันเกษตรกรชาวสวนยางที่จัดตั้งใหม่ ถือว่าเป็นการสร้างโอกาสแก่สถาบันเกษตรกรชาวสวนยาง
- สถาบันเกษตรกรชาวสวนยางที่ยังไม่เคยได้รับเงินจัดสนับสนุนฯ ถือว่าเป็นการเพิ่มช่องทางการเรียนรู้และประสบการณ์ให้แก่สถาบันเกษตรกร

สถาบันเกษตรกรชาวสวนยางที่มีการพัฒนาการบริหารจัดการที่ดี ทำให้มีการเพิ่มช่องทางการพัฒนาการดำเนินงานของสถาบันเกษตรกรชาวสวนยาง ถือว่าเป็นการเพิ่มขีดความสามารถของสถาบันเกษตรกรชาวสวนยาง

ตอนที่ ๓ ประโยชน์ที่สถาบันเกษตรกรชาวสวนยางได้รับจากเงินสนับสนุนจัดสรรนี้

.....  
 .....  
 .....

ลงชื่อ ..... พักงานฯ รหัส ..... ลงชื่อ .....  
 (.....) (.....)  
 ประธานกลุ่ม/สถาบัน

ความเห็นของหัวหน้าแผนก.....  
 .....

ลงชื่อ ..... รหัส.....  
 (.....)  
 .....

ความเห็นของหัวหน้ากอง (ถ้ามี).....  
 .....

ลงชื่อ .....  
 (.....)  
 ตำแหน่ง.....  
 .....

ความเห็นของ ผอ. กยท. สาขา/ผอ. กยท. จังหวัด / ผอ. กยท.เขต.....  
 .....

ลงชื่อ .....  
 (.....)  
 ตำแหน่ง.....  
 .....



การยางแห่งประเทศไทย  
Rubber Authority of Thailand

แบบรายงานการติดตามเงินสนับสนุนสถาบันเกษตรกรชาวสวนยาง ตามมาตรา ๔๙ (๖)

การประชุม / การอบรม/ การสัมมนา / การศึกษาดูงาน

กยท.สาขา ..... กยท.จังหวัด ..... สังกัด กยท.เขต .....

ครั้งที่ .....

วันที่ ..... เดือน ..... พ.ศ. ....

สัญญาการขอรับเงินสนับสนุนเลขที่..... จำนวนเงินสนับสนุน..... บาท

สถาบันเกษตรกรรา ..... เลขที่ ..... หมู่ที่ .....

ตำบล..... อำเภอ ..... จังหวัด/สาขา..... โทรศัพท์.....

ตามคำสั่ง / หนังสือ / บันทึกข้อความ ที่ ..... ลงวันที่.....

ให้ข้าพเจ้า.....

พร้อมด้วย.....(แนบรายชื่อผู้เข้าร่วมโครงการฯ ให้ครบ).....

เดินทางไปประชุม / การอบรม/ การสัมมนา / การศึกษาดูงานที่.....

เรื่อง.....

ระหว่างวันที่.....เดือน..... พ.ศ. .... ถึงวันที่.....เดือน..... พ.ศ. ....

จัดโดย.....

รวมเป็นเวลา.....วันและอนุมัติให้ใช้งบประมาณ เป็นค่าใช้จ่ายในการเดินทางไปครั้งนี้จำนวน

.....บาท (.....)

บัดนี้ ข้าพเจ้า (พร้อมรายชื่อแนบ) ได้เข้ารับการฝึกอบรมหลักสูตรดังกล่าวเรียบร้อยแล้ว จึงขอรายงานสรุปผลการไปประชุม / การอบรม/ การสัมมนา / การศึกษาดูงาน ดังต่อไปนี้

๑. การเข้ารับการประชุม / การอบรม/ การสัมมนา /การศึกษาดูงาน ดังกล่าวมีวัตถุประสงค์ ดังนี้

.....  
.....  
.....

๒. เนื้อหาและหัวข้อของการประชุม / การอบรม/ การสัมมนา / การศึกษาดูงาน มีดังนี้

.....  
.....  
.....



๓. ประโยชน์ที่ได้รับจากการประชุม / การอบรม/ การสัมมนา / การศึกษาดูงานต่อสถาบันได้แก่

.....

.....

.....

๔. แนวทางในการนำความรู้ ทักษะที่ได้รับจากการประชุม / การอบรม/ การสัมมนา / การศึกษาดูงาน ครั้งนี้ ไปปรับใช้ให้เกิดประโยชน์แก่สถาบัน ดังนี้

๔.๑.....

๔.๒.....

๔.๓.....

๔.๔.....

๕. เอกสารที่ได้รับจากการประชุม / การอบรม/ การสัมมนา / การศึกษาดูงาน มีดังต่อไปนี้ คือ

๕.๑.....

๕.๒.....

๕.๓.....

๕.๔.....

๖. ความต้องการการสนับสนุนจากผู้บริหารระดับบัญชา เพื่อส่งเสริมให้สามารถนำความรู้และทักษะที่ได้รับไปปรับใช้ในการปฏิบัติงานให้สัมฤทธิ์ผล ได้แก่

.....

.....

.....

หมายเหตุ ๑.ส่งรายงานผลการเข้าร่วมการประชุม/การอบรม/การสัมมนา/การศึกษาดูงาน ให้  
กับ กยท.หลังสิ้นสุดการประชุม / การอบรม/ การสัมมนา / การศึกษาดูงาน ดังกล่าว

๗. ปัญหาอุปสรรคในการดำเนินการของผู้ใช้เงินสนับสนุน/ข้อคิดเห็นเพิ่มเติม

.....

.....

.....

ตอนที่ ๒ ความเห็นพนักงาน

ผลการใช้เงินสนับสนุนของสถาบันเกษตรกรชาวสวนยางในการประชุม / การอบรม/ การสัมมนา / การศึกษาดูงาน  
ดังกล่าว

๓. สถาบันเกษตรกรนำเงินสนับสนุนฯ ที่ได้รับไปใช้ตามวัตถุประสงค์หรือไม่

ไม่นำเงินไปใช้ตรงวัตถุประสงค์

นำเงินไปใช้ตรงวัตถุประสงค์ ดังนี้

วัตถุประสงค์.....เป็นเงิน.....บาท

จำนวนสมาชิกที่เข้าร่วมโครงการ.....ราย

๒. สถาบันเกษตรกรชาวสวนยางนำเงินสนับสนุนฯ ที่ได้รับไปใช้ตามแผนงานหรือไม่

ไม่นำเงินไปใช้ตามแผนงาน

นำเงินไปใช้ตรงตามแผนงาน ดังนี้

ตอนที่ ๓ ประโยชน์ที่สถาบันเกษตรกรชาวสวนยางได้รับจากเงินสนับสนุนฯ นี้

ลงชื่อ.....พนักงานฯ รหัส.....

(.....)

ลงชื่อ.....

(.....)

ประธานกลุ่ม/สถาบัน

ความเห็นของหัวหน้าแผนก.....

ลงชื่อ.....รหัส.....

(.....)

\_\_\_\_/\_\_\_\_/\_\_\_\_

ความเห็นของหัวหน้ากอง (ถ้ามี).....

ลงชื่อ.....

(.....)

ตำแหน่ง.....

\_\_\_\_/\_\_\_\_/\_\_\_\_

ความเห็นของ ผอ. กยท, สาขา/ผอ. กยท, จังหวัด / ผอ. กยท.เขต.....

ลงชื่อ.....

(.....)

ตำแหน่ง.....

\_\_\_\_/\_\_\_\_/\_\_\_\_



การยางแห่งประเทศไทย  
Rubber Authority of Thailand

แบบ งสท.๖
เลขที่.....
ผู้รับคำขอ

แบบรายงานการประชุมคณะกรรมการสถาบันเกษตรกร.....

ประจำเดือน.....

ชื่อ กลุ่ม/สถาบันฯ.....

ที่ตั้งกลุ่ม.....

วันที่.....เดือน.....พ.ศ. ....เริ่มเวลา.....น. ึ่งเวลา.....น.

ระเบียบวาระที่ ๑ เรื่องประธานแจ้งที่ประชุมทราบ

๑.๑ .....

๑.๒ .....

๑.๓ .....

ระเบียบวาระที่ ๒ เรื่องรับรองรายงานการประชุม

๒.๑ .....

๒.๒ .....

๒.๓ .....

ระเบียบวาระที่ ๓ เจ้าหน้าที่ กยท. แจ้งที่ประชุมทราบ ครั้งที่ ...../.....

๓.๑ .....

ระเบียบวาระที่ ๔ เรื่องติดตาม/สืบเนื่อง

๔.๑ .....

๔.๒ .....

มติที่ประชุม .....

ระเบียบวาระที่ ๕ เรื่องเพื่อพิจารณา

๕.๑ .....

๕.๒ .....

มติที่ประชุม .....

ระเบียบวาระที่ ๖ เรื่องอื่นๆ

๖.๑ .....

๖.๒ .....

๖.๓ .....

ลายมือชื่อ..... พนักงาน กยท.

(.....)

ลายมือชื่อ..... ประธานกลุ่ม/ผู้แทน

(.....)





การยางแห่งประเทศไทย  
Rubber Authority of Thailand

แบบ จสบ.๘  
สัญญาเลขที่.....

สัญญาขอรับเงินสนับสนุนมาตรา ๔๔ (๖)

เขียนที่.....

วันที่ ..... เดือน ..... พ.ศ. ....

สัญญาฉบับนี้ทำขึ้นเพื่อเป็นข้อตกลงในการดำเนินงานโครงการที่ได้รับเงินสนับสนุนจากการ  
ยางแห่งประเทศไทย ระหว่าง ข้าพเจ้า ชื่อ นาย/นาง/นางสาว.....  
ตำแหน่ง.....อยู่บ้าน..... เลขที่..... หมู่ที่..... ตำบล.....  
อำเภอ.....จังหวัด..... ชื่อสถาบันเกษตรกร.....  
ที่ตั้งบ้าน..... เลขที่..... หมู่ที่..... ตำบล..... อำเภอ..... จังหวัด.....  
..... เลขทะเบียนที่..... ในฐานะประธาน  
ผู้รับผิดชอบโครงการและคณะกรรมการผู้รับผิดชอบโครงการ ซึ่งมีรายชื่อท้ายสัญญานี้อีกจำนวน  
..... คน ซึ่งต่อไปในสัญญานี้รวมเรียกว่า "ผู้รับผิดชอบโครงการ" ฝ่ายหนึ่ง กับ การยางแห่ง  
ประเทศไทย โดยนาย/นาง/นางสาว..... ในฐานะของ ผอ. กยท.  
สาขา/ผอ. กยท. จังหวัด/ ผอ. กยท.เขต ซึ่งต่อไปในสัญญานี้เรียกว่า "ผู้สนับสนุนโครงการ" อีกฝ่ายหนึ่ง

ทั้งสองฝ่ายได้ตกลงทำสัญญา ดังมีรายละเอียดต่อไปนี้

ข้อ ๑ ผู้รับผิดชอบโครงการตกลงจะดำเนินโครงการ..... ซึ่ง  
ต่อไปในสัญญานี้เรียกว่า "โครงการ" ตามที่การยางแห่งประเทศไทยสาขา/เขต/จังหวัด ได้ให้เงินสนับสนุน  
จำนวนเงิน ..... บาท (-.....) ให้เป็น  
ไปตามวัตถุประสงค์ เป้าหมาย แผนการดำเนินงานของโครงการตามเอกสารแนบท้ายสัญญานี้ตลอดจน  
หลักเกณฑ์ เงื่อนไข วิธีการตามระเบียบการยางแห่งประเทศไทย ทุกประการ

ข้อ ๒ ผู้รับผิดชอบโครงการสัญญาว่าจะนำเงินที่ได้รับการสนับสนุนไปใช้ให้ตรงกับ  
วัตถุประสงค์ของโครงการ หากผู้รับผิดชอบโครงการไม่ดำเนินการโครงการ หรือดำเนินการไม่เป็นไปตาม  
โครงการและหลักเกณฑ์ เงื่อนไข วิธีการ และระยะเวลาที่กำหนด ผู้รับผิดชอบโครงการยินยอมรับผิดชอบ  
ที่ได้รับหรือเบิกจ่ายไปแล้ว รวมทั้งค่าเสียหายหรือค่าใช้จ่ายอื่นใดอันเกิดจากการดำเนินการ หรือไม่ดำเนินการ  
โครงการดังกล่าว ให้แก่ผู้สนับสนุนโครงการ โดยผู้สนับสนุนโครงการมีต้องบอกกล่าวหรือทวงถามเป็นหนังสือ  
แต่อย่างใด และผู้รับผิดชอบโครงการยินยอมเสียดอกเบี้ย ในอัตราตามที่กฎหมายกำหนด นับตั้งแต่วันที่ได้รับ  
เงินไปจากผู้สนับสนุนโครงการ

การไม่ดำเนินการหรือดำเนินการไม่เป็นไปตามโครงการตามวรรคหนึ่ง หากเกิดจากเหตุ  
สุดวิสัยหรือเกิดจากภัยพิบัติ หรือไม่ได้เกิดจากการกระทำของผู้รับผิดชอบโครงการ ผู้รับผิดชอบโครงการต้อง  
คืนเงินส่วนที่ยังไม่ได้ดำเนินการให้แก่ผู้สนับสนุนโครงการ ภายใน ๑๕ วัน นับแต่วันที่ไม่สามารถดำเนินการ

ได้ตามวัตถุประสงค์นั้น หากล่วงเลยกำหนดเวลาดังกล่าว ผู้รับผิดชอบโครงการยินยอมเสียดอกเบี้ยในอัตราตามที่กฎหมายกำหนดของยอดเงินคงเหลือ

ข้อ ๓ เมื่อดำเนินการตามวัตถุประสงค์ของโครงการเสร็จเรียบร้อยแล้ว ผู้รับผิดชอบโครงการจะรายงานผลการดำเนินงานให้การยางแห่งประเทศไทยทราบ ภายในระยะเวลา ๑๕ วัน หากผู้รับผิดชอบโครงการไม่รายงานผลการดำเนินงานตามเงื่อนไขที่กำหนด ผู้รับผิดชอบโครงการยินยอมรับในหลักการที่ผู้สนับสนุนโครงการจะไม่พิจารณาสนับสนุนงบประมาณในปีต่อไป

สัญญาฉบับนี้ทำขึ้นเป็นสองฉบับมีข้อความถูกต้องตรงกัน โดยมอบให้ผู้รับผิดชอบโครงการหนึ่งฉบับและผู้สนับสนุนโครงการหนึ่งฉบับ

ทั้งสองฝ่ายได้อ่านและมีความเข้าใจในเนื้อความตามสัญญานี้โดยตลอดแล้ว จึงลงลายมือชื่อไว้เป็นหลักฐานต่อหน้าพยาน

(ลงชื่อ).....ผู้รับผิดชอบโครงการ  
(.....)  
ประธานกลุ่ม

(ลงชื่อ).....ผู้รับผิดชอบโครงการ  
(.....)  
รองประธานกลุ่ม

(ลงชื่อ).....ผู้รับผิดชอบโครงการ  
(.....)  
เลขานุการ

(ลงชื่อ).....ผู้รับผิดชอบโครงการ  
(.....)  
เหรัญญิก

(ลงชื่อ).....ผู้รับผิดชอบโครงการ  
(.....)  
กรรมการ

(ลงชื่อ).....ผู้รับผิดชอบโครงการ  
(.....)  
กรรมการ

(ลงชื่อ).....ผู้รับผิดชอบโครงการ  
(.....)  
กรรมการ

(ลงชื่อ).....ผู้รับผิดชอบโครงการ  
(.....)  
กรรมการ

(ลงชื่อ).....ผู้สนับสนุนโครงการ  
(.....)

ผอ. กยท. สาขา/ผอ. กยท. จ. / ผอ. กยท.เขต

(ลงชื่อ).....พยาน  
(.....)

(ลงชื่อ).....พยาน  
(.....)





ภาคผนวก ฉ

หลักเกณฑ์ วิธีการ และเงื่อนไขการขึ้นทะเบียนสถาบันเกษตรกรชาวสวนยาง



**ประกาศคณะกรรมการการยางแห่งประเทศไทย**  
เรื่อง หลักเกณฑ์ วิธีการ และเงื่อนไขการขึ้นทะเบียนสถาบันเกษตรกรชาวสวนยาง  
พ.ศ. ๒๕๕๘

อาศัยอำนาจตามความในบทนิยามคำว่า “สถาบันเกษตรกรชาวสวนยาง” ตามมาตรา ๔ แห่งพระราชบัญญัติการยางแห่งประเทศไทย พ.ศ. ๒๕๕๘ คณะกรรมการการยางแห่งประเทศไทย จึงออกประกาศไว้ ดังต่อไปนี้

ข้อ ๑ ประกาศนี้เรียกว่า “ประกาศคณะกรรมการการยางแห่งประเทศไทย เรื่อง หลักเกณฑ์ วิธีการ และเงื่อนไขการขึ้นทะเบียนสถาบันเกษตรกรชาวสวนยาง พ.ศ. ๒๕๕๘”

ข้อ ๒ ประกาศนี้ให้ใช้บังคับตั้งแต่วันถัดจากวันประกาศในราชกิจจานุเบกษาเป็นต้นไป

ข้อ ๓ ในประกาศนี้

“ผู้มีอำนาจ” หมายความว่า ผู้ว่าการการยางแห่งประเทศไทย หรือพนักงานผู้ซึ่งผู้ว่าการการยางแห่งประเทศไทยมอบหมายให้รับขึ้นทะเบียนสถาบันเกษตรกรชาวสวนยางตามหลักเกณฑ์ วิธีการ และเงื่อนไขตามประกาศนี้

“พนักงาน” หมายความว่า พนักงานในสังกัดการยางแห่งประเทศไทย

“สถาบันเกษตรกรชาวสวนยาง” หมายความว่า สมาคม สหกรณ์ หรือกลุ่มเกษตรกรชาวสวนยาง ที่จดทะเบียนเป็นนิติบุคคลตามกฎหมาย แต่ไม่รวมถึงบริษัทจำกัด ห้างหุ้นส่วนจำกัดและห้างหุ้นส่วนสามัญ ที่มีเกษตรกรชาวสวนยางเป็นผู้ถือหุ้นหรือหุ้นส่วนไม่ว่าทั้งหมดหรือบางส่วน

ข้อ ๔ หลักเกณฑ์การขึ้นทะเบียนสถาบันเกษตรกรชาวสวนยาง

๔.๑ นิติบุคคลซึ่งมีสิทธิขอขึ้นทะเบียนสถาบันเกษตรกรชาวสวนยางตามประกาศนี้ ต้องมีคุณสมบัติตามหลักเกณฑ์และเงื่อนไข ดังนี้

๔.๑.๑ มีเกษตรกรชาวสวนยางเป็นสมาชิก

๔.๑.๒ มีวัตถุประสงค์หลักในการประกอบกิจการที่เกี่ยวข้องกับยางพารา และมี การดำเนินกิจการตามวัตถุประสงค์ดังกล่าว

๔.๒ สถานที่รับขึ้นทะเบียน

ณ ที่ทำการการยางแห่งประเทศไทย หรือสถานที่ที่การยางแห่งประเทศไทยกำหนด

ข้อ ๕ วิธีการขึ้นทะเบียน

๕.๑ ให้นิติบุคคลซึ่งประสงค์จะขึ้นทะเบียนสถาบันเกษตรกรชาวสวนยาง ซึ่งมีคุณสมบัติครบถ้วน ยื่นแบบคำขอขึ้นทะเบียน (ตามแบบ คบ.ส ๑ ท้ายประกาศ) ต่อพนักงาน ณ สถานที่ที่กำหนดไว้ตามข้อ ๔.๒

ข้อ ๖ ให้ผู้ขอขึ้นทะเบียนยื่นคำขอขึ้นทะเบียน พร้อมด้วยเอกสารหลักฐานประกอบการขอขึ้นทะเบียน ดังต่อไปนี้

## หน้า ๘

เล่ม ๑๓๒ ตอนพิเศษ ๒๔๖ ง

ราชกิจจานุเบกษา

๘ ตุลาคม ๒๕๕๘

- (๑) สำเนาบัตรประจำตัวประชาชนของผู้แทนสถาบันเกษตรกรชาวสวนยาง
- (๒) สำเนาเอกสารซึ่งแสดงวัตถุประสงค์ในการดำเนินกิจการที่เกี่ยวกับยางพารา
- (๓) สำเนารายชื่อบุคคล
- (๔) บัญชีรายชื่อคณะกรรมการชุดปัจจุบัน
- (๕) บัญชีรายชื่อสมาชิกทั้งหมด (ตามแบบ คบ.ส ๒ ท้ายประกาศ)
- (๖) สำเนารายงานการประชุมที่แสดงมติมอบหมายผู้แทนให้ขึ้นทะเบียนสถาบันเกษตรกรชาวสวนยาง

ข้อ ๗ เมื่อได้รับคำขอขึ้นทะเบียนแล้ว ให้พนักงานตรวจสอบความครบถ้วนของข้อมูลการแจ้งและออกหลักฐานการรับแจ้งเพื่อเป็นหลักฐานแก่ผู้แจ้ง

กรณีพนักงานปฏิเสธไม่รับคำขอขึ้นทะเบียนให้แก่ผู้ขอขึ้นทะเบียนรายใดโดยเห็นว่าไม่มีความสมบูรณ์ครบถ้วนในการขอขึ้นทะเบียนตามประกาศนี้ ให้ผู้ขอขึ้นทะเบียนมีสิทธิอุทธรณ์ต่อผู้มีอำนาจภายใน ๓๐ วันนับแต่วันที่ได้รับการปฏิเสธคำขอขึ้นทะเบียน

ให้ผู้มีอำนาจพิจารณาคำอุทธรณ์ของผู้ขอขึ้นทะเบียนให้แล้วเสร็จภายใน ๓๐ วันนับแต่วันที่รับคำอุทธรณ์ คำวินิจฉัยอุทธรณ์ให้เป็นที่สุด

ข้อ ๘ ให้พนักงานเสนอคำขอขึ้นทะเบียนพร้อมด้วยหลักฐานที่ได้รับไว้เพื่อให้ผู้มีอำนาจพิจารณารับขึ้นทะเบียนให้แล้วเสร็จภายใน ๓๐ วันนับแต่วันยื่นคำขอ

ข้อ ๙ เมื่อผู้มีอำนาจได้รับขึ้นทะเบียนแล้ว ให้พนักงานแจ้งผลการรับขึ้นทะเบียน ให้ผู้ยื่นคำขอทราบภายใน ๗ วันนับแต่วันรับขึ้นทะเบียน

การนับระยะเวลาเริ่มต้นเป็นสถาบันเกษตรกรชาวสวนยางที่ได้รับให้ขึ้นทะเบียนตามประกาศนี้ให้นับแต่วันที่รับขึ้นทะเบียน

ข้อ ๑๐ เมื่อปรากฏข้อเท็จจริงและมีหลักฐานโดยแน่ชัดแก่ผู้มีอำนาจว่าสถาบันเกษตรกรชาวสวนยางผู้ได้รับการขึ้นทะเบียนขาดคุณสมบัติตามข้อ ๔.๑ แห่งประกาศนี้ ให้เพิกถอนทะเบียนสถาบันเกษตรกรชาวสวนยางนั้น และให้ผู้มีอำนาจแจ้งให้สถาบันเกษตรกรชาวสวนยางนั้นทราบภายใน ๓๐ วันนับแต่วันที่เพิกถอนทะเบียน

ให้สถาบันเกษตรกรชาวสวนยางที่ถูกเพิกถอนทะเบียน มีสิทธิอุทธรณ์ต่อผู้บังคับบัญชาของผู้มีอำนาจที่เพิกถอนทะเบียนเหนือขึ้นไปหนึ่งชั้นภายใน ๓๐ วันนับแต่วันที่ได้รับการเพิกถอนทะเบียน

ให้ผู้บังคับบัญชาของผู้มีอำนาจตามวรรคสอง พิจารณาคำอุทธรณ์ของสถาบันเกษตรกรชาวสวนยางให้แล้วเสร็จภายใน ๓๐ วันนับแต่วันที่รับคำอุทธรณ์ คำวินิจฉัยอุทธรณ์ให้เป็นที่สุด

ประกาศ ณ วันที่ ๓๐ กันยายน พ.ศ. ๒๕๕๘

สมชาย ชาญณรงค์กุล

ประธานกรรมการการยางแห่งประเทศไทย

แบบ คบ.ส ๑

เลขที่คำขอ

□□□□ □□□□

การayangแห่งประเทศไทย  
สำหรับพนักงาน

แบบคำขอขึ้นทะเบียนสถาบันเกษตรกรชาวสวนยาง

การayangแห่งประเทศไทย.....  
วันที่.....เดือน.....พ.ศ. ....

ขอให้เติมข้อความลงในช่องว่างและทำเครื่องหมาย ✓ ใน □ ตามความเป็นจริง

๑. ชื่อสถาบันเกษตรกรชาวสวนยาง..... เลขทะเบียนนิติบุคคล .....

๒. ลักษณะสถาบันเกษตรกรชาวสวนยาง

[๐๑] สมาคม

[๐๒] สหกรณ์

[๐๓] กลุ่มเกษตรกรชาวสวนยาง

๓. ที่ตั้งสถาบันเกษตรกรชาวสวนยาง

เลขที่..... หมู่ที่..... ถนน..... ตำบล/แขวง.....

อำเภอ/เขต..... จังหวัด..... รหัสไปรษณีย์.....

โทรศัพท์..... โทรสาร..... E-mail .....

๔. วัตถุประสงค์สถาบันเกษตรกรชาวสวนยาง

๔.๑.....

๔.๒.....

๔.๓.....

๔.๔.....

๔.๕.....

๕. จำนวนสมาชิกทั้งหมด ..... คน มีสมาชิกที่เป็นเกษตรกรชาวสวนยาง ..... คน  
คิดเป็นร้อยละ ..... ของสมาชิกทั้งหมด มีเนื้อที่สวนยางทั้งหมด ..... ไร่

๖. กิจกรรมหลักของสถาบันเกษตรกร .....

- ๒ -

## ๗. ข้อมูลผลการดำเนินงาน

- ๗.๑ จัดตั้งเมื่อ.....
- ๗.๒ ปัจจุบันจำนวนสมาชิก.....คน จำนวนคณะกรรมการ.....คน พนักงาน.....คน
- ๗.๓ พื้นที่ดำเนินงาน (ตำบล/อำเภอ/จังหวัด).....
- ๗.๔ ผลประกอบการธุรกิจปีบัญชีล่าสุด (กรอกข้อมูลผลการดำเนินงานที่มีอยู่จริงให้ครบถ้วน)
- |        |                       |       |     |
|--------|-----------------------|-------|-----|
| ๗.๔.๑  | ทรัพย์สิน             | ..... | บาท |
| ๗.๔.๒  | หนี้สิน               | ..... | บาท |
| ๗.๔.๓  | ทุนเรือนหุ้น          | ..... | บาท |
| ๗.๔.๔  | เงินสำรอง             | ..... | บาท |
| ๗.๔.๕  | เงินรับฝาก            | ..... | บาท |
| ๗.๔.๖  | ธุรกิจสินเชื่อ        | ..... | บาท |
| ๗.๔.๗  | ธุรกิจซื้อ            | ..... | บาท |
| ๗.๔.๘  | ธุรกิจขาย             | ..... | บาท |
| ๗.๔.๙  | ธุรกิจแปรรูป          | ..... | บาท |
| ๗.๔.๑๐ | ธุรกิจส่งเสริม/บริการ | ..... | บาท |
| ๗.๔.๑๑ | รายได้                | ..... | บาท |
| ๗.๔.๑๒ | รายจ่าย               | ..... | บาท |
| ๗.๔.๑๓ | กำไร                  | ..... | บาท |
|        | ขาดทุน                | ..... | บาท |

## ๘. ผลงานที่สถาบันเกษตรกรชาวสวนยาง ได้รับรางวัลยกย่อง

ปี	ชื่อรางวัลที่ได้รับ	หน่วยงานที่มอบรางวัล

๙. พร้อมนี้ได้แนบเอกสาร (๑) สำเนาบัตรประจำตัวประชาชนของผู้แทนสถาบันเกษตรกรชาวสวนยาง  
(๒) สำเนาเอกสารแสดงวัตถุประสงค์ในการดำเนินกิจการของสถาบันเกษตรกรชาวสวนยาง

- ๓ -

- (๓) สำเนาการจดทะเบียน  
 (๔) บัญชีรายชื่อคณะกรรมการชุดปัจจุบัน  
 (๕) บัญชีรายชื่อสมาชิกเกษตรกรชาวสวนยางของสถาบันเกษตรกร  
 (๖) สำเนารายงานการประชุมที่แสดงมติมอบหมายให้ขึ้นทะเบียนสถาบันเกษตรกร  
 ชาวสวนยาง  
 (๗) รายงานประจำปีบัญชีล่าสุด (ถ้ามี)

๓๐. ขอรับรองว่าได้แจ้งข้อมูลเป็นจริง ครบถ้วน ทั้งนี้ยินยอมให้ตรวจสอบข้อมูลและใช้ข้อมูลเพื่อประโยชน์  
 ต่อผู้ขึ้นทะเบียน และประโยชน์ต่อทางราชการ ในด้านการผลิต การตลาด และ การเข้าร่วมโครงการ  
 ภาครัฐ

ลงชื่อ..... ผู้แทนสถาบันเกษตรกร  
 ชาวสวนยาง  
 (.....)  
 ตำแหน่ง.....  
 วันที่..... เดือน..... พ.ศ. ....

ลงชื่อ..... พนักงานรับขึ้นทะเบียน  
 (.....)  
 วันที่..... เดือน..... พ.ศ. ....

ลงชื่อ..... พยาน  
 (.....)  
 วันที่..... เดือน..... พ.ศ. ....

ลงชื่อ..... พนักงานผู้ตรวจสอบ  
 แบบรับขึ้นทะเบียน  
 (.....)  
 วันที่..... เดือน..... พ.ศ. ....

คำสั่ง  รับขึ้นทะเบียน  ไม่รับขึ้นทะเบียน

ลงชื่อ .....

(.....)

ผู้อำนวยการการยางแห่งประเทศไทยอำเภอ/จังหวัด.....

เลขที่คำขอ
□□□□ □□□□
<p>การยางแห่งประเทศไทย</p> <p>หลักฐานการยื่นขอขึ้นทะเบียนสถาบันเกษตรกรชาวสวนยาง</p>
วันที่รับขึ้นทะเบียน วันที่ □□ เดือน □□ พ.ศ. □□□□
<p>ได้รับขึ้นทะเบียนของ..... ตามประกาศการยางแห่งประเทศไทย          ว่าด้วยหลักเกณฑ์ วิธีการ และเงื่อนไขการขึ้นทะเบียนสถาบันเกษตรกรชาวสวนยาง พ.ศ. ๒๕๕๘ แล้ว          และให้นำเอกสารฉบับนี้มาติดต่อขอรับหนังสือรับรองการขึ้นทะเบียนสถาบันเกษตรกรชาวสวนยาง          วันที่ ..... เดือน ..... พ.ศ. ....</p>
ลงชื่อ ..... พนักงานผู้รับขึ้นทะเบียน (.....) ตำแหน่ง .....

ฉบับ กยท.

เลขที่คำขอ

□□□□ □□□□

การยางแห่งประเทศไทย  
ไม่รับขึ้นทะเบียนสถาบันเกษตรกรชาวสวนยาง

ไม่รับขึ้นทะเบียน เนื่องจากเอกสารไม่ครบถ้วน คือ

- สำเนาบัตรประจำตัวประชาชนของผู้แทนสถาบันเกษตรกรชาวสวนยาง
- สำเนาเอกสารซึ่งแสดงวัตถุประสงค์ในการดำเนินกิจการที่เกี่ยวข้องกับยางพารา
- สำเนาการจดทะเบียนนิติบุคคล
- บัญชีรายชื่อคณะกรรมการชุดปัจจุบัน
- บัญชีรายชื่อสมาชิกทั้งหมด
- สำเนารายงานการประชุมที่แสดงมติมอบหมายผู้แทนให้ขึ้นทะเบียนสถาบันเกษตรกรชาวสวนยาง
- อื่นๆ ระบุ .....

ทั้งนี้ให้นำเอกสารดังกล่าวข้างต้นมายื่นเพิ่มเติมภายใน ๗ วันทำการ มิฉะนั้นจะถือว่าท่านสละสิทธิ์ในการขอขึ้นทะเบียนสถาบันเกษตรกรชาวสวนยาง หากท่านยังมีความประสงค์จะขอขึ้นทะเบียนต้องมายื่นขอขึ้นทะเบียนใหม่อีกครั้ง

ลงชื่อ ..... ผู้ยื่นคำขอขึ้นทะเบียน  
(.....)

วันที่ ..... / ..... / .....

ลงชื่อ ..... ผู้รับคำขอขึ้นทะเบียน  
(.....)

ตำแหน่ง.....

วันที่ ..... / ..... / .....

ฉบับ ผู้ขอขึ้นทะเบียน

เลขที่คำขอ

□□□□ □□□□

การยางแห่งประเทศไทย  
ไม่รับขึ้นทะเบียนสถาบันเกษตรกรชาวสวนยาง

ไม่รับขึ้นทะเบียน เนื่องจากเอกสารไม่ครบถ้วน คือ

- สำเนาบัตรประจำตัวประชาชนของผู้แทนสถาบันเกษตรกรชาวสวนยาง
- สำเนาเอกสารซึ่งแสดงวัตถุประสงค์ในการดำเนินกิจการที่เกี่ยวข้องกับยางพารา
- สำเนาการจดทะเบียนนิติบุคคล
- บัญชีรายชื่อคณะกรรมการชุดปัจจุบัน
- บัญชีรายชื่อสมาชิกทั้งหมด
- สำเนารายงานการประชุมที่แสดงมติมอบหมายผู้แทนให้ขึ้นทะเบียนสถาบันเกษตรกรชาวสวนยาง
- อื่นๆ ระบุ .....

ทั้งนี้ให้นำเอกสารดังกล่าวข้างต้นมายื่นเพิ่มเติมภายใน ๗ วันทำการ มิฉะนั้นจะถือว่าท่านสละสิทธิในการขอขึ้นทะเบียนสถาบันเกษตรกรชาวสวนยาง หากท่านยังมีความประสงค์จะขอขึ้นทะเบียนต้องมายื่นขอขึ้นทะเบียนใหม่อีกครั้ง

ลงชื่อ ..... ผู้ยื่นคำขอขึ้นทะเบียน  
(.....)

วันที่ ..... / ..... / .....

ลงชื่อ ..... ผู้รับคำขอขึ้นทะเบียน  
(.....)

ตำแหน่ง .....

วันที่ ..... / ..... / .....



แบบ คบ.ส ๒

เลขทะเบียนสถาบันเกษตรกรชาวสวนยาง

□□ □□□□ □□□□ □

## การยางแห่งประเทศไทย

หนังสือรับรองการขึ้นทะเบียนสถาบันเกษตรกรชาวสวนยาง  
ตามพระราชบัญญัติการยางแห่งประเทศไทย พ.ศ. ๒๕๕๘

หนังสือฉบับนี้ให้ไว้เพื่อแสดงว่า.....(ระบุชื่อสถาบันเกษตรกร)..... ตั้งอยู่.....  
.....(ระบุที่ตั้ง)..... ได้ขึ้นทะเบียนเป็นสถาบันเกษตรกรชาวสวนยางตามพระราชบัญญัติ  
การยางแห่งประเทศไทย พ.ศ. ๒๕๕๘ มีสิทธิได้รับการส่งเสริม สนับสนุน และให้ความช่วยเหลือ ด้านวิชาการ  
การเงิน การผลิต การแปรรูป การอุตสาหกรรม การตลาด การประกอบธุรกิจ และการดำเนินการอื่นที่  
เกี่ยวข้อง เพื่อยกระดับรายได้และคุณภาพชีวิตให้ดีขึ้น

ให้ไว้ ณ วันที่ ..... เดือน ..... พ.ศ. ....

ลงชื่อ.....

(.....)

ผู้อำนวยการการยางแห่งประเทศไทยจังหวัด.....





แบบบัญชีรายชื่อสมาชิกของสถาบันเกษตรกร  
ที่ยื่นคำขอขึ้นทะเบียนตามพระราชบัญญัติการยางแห่งประเทศไทย พ.ศ. ๒๕๕๘

ลำดับ ที่	ชื่อ - นามสกุล	เลขประจำตัว ประชาชน	เลขทะเบียนเกษตรกรชาวสวนยาง หรือเลขที่คำขอขึ้นทะเบียน	ที่อยู่
๑๙	นาย เภิม วิริยศิริ	๑4๒๐3 ๐๐213 914	4๒๐3-014๓๗-1 *	๕๑ ม.๕ ต.พนาแก้ว อ.เขื่องอาน จ.อุบล
๒๐	นาย สิริวัฒนพงษ์ นุตสา	๑4๒๐3 ๐๐213 ๓52	4๒๐3-๐๐4๒1-1	๕๔/1 ม.๕ ต.พนาแก้ว อ.เขื่องอาน จ.อุบล
๒1	นาย สุรสิทธิ์ สิริขันธ์	๑4๒๐3 ๐๐211 ๕14	-	161 ม.๕ ต.พนาแก้ว อ.เขื่องอาน จ.อุบล
๒๒	นาง วิจิตรวาท นุตสา	๑4๒๐3 ๐๐213 ๓55	4๒๐3-๐๒066-1 *	๓2 ม.๕ ต.พนาแก้ว อ.เขื่องอาน จ.อุบล
๒๓	นาย วัฒนดี สหะสิทธิ์	๑4๒๐3 ๐๐213 141	4๒๐3-๐1๗๑8-1 *	๕4 ม.๕ ต.พนาแก้ว อ.เขื่องอาน จ.อุบล
๒๔	น.ส. ใสศรี พงษ์ทอง	14๒๐3 ๐๐016 ๑๕๖	4๒๐3-๐๒๐6๐-1 *	๕6/1 ม.๕ ต.พนาแก้ว อ.เขื่องอาน จ.อุบล
๒๕	นาย วิริยศิริ สหะสิทธิ์	๑4๒๐3 ๐๐๒1๒ ๕๑๐	4๒๐3-๐2๐๕๑-1 *	๒๐/1 ม.๕ ต.พนาแก้ว อ.เขื่องอาน จ.อุบล
๒๖	นาย เสกสรรค์ นุตสา	14๒๐3 ๐๐๒๒๓ ๕๑1	-	149 ม.13 ต.พนาแก้ว อ.เขื่องอาน จ.อุบล
๒๗	นาย นุตสา นันทนิมิต	๑4๒๐3 ๐๐212 ๒๑๒	4๒๐3-๐16๓๗-1 *	1๗ ม.13 ต.พนาแก้ว อ.เขื่องอาน จ.อุบล
๒๘	นาย สุรเทพ นุตสา	๑4๒๐3 ๐๐214 ๑๕๕	4๒๐3-๐2๐11-1 *	166 ม.๑ ต.พนาแก้ว อ.เขื่องอาน จ.อุบล
๒๙	นาย เภม วัฒนดี	๑4๒๐3 ๐๐4๕๐ 41๐	4๒๐3-๐2๐6๗-1 *	45 ม.๑ ต.พนาแก้ว อ.เขื่องอาน จ.อุบล
๓๐	นาย สุวิเชียร นันทนิมิต	๑4๒๐3 ๐๐1๕๑ ๓1๐	-	๑๑ ม.๕ ต.พนาแก้ว อ.เขื่องอาน จ.อุบล
๓1	นาย มนต์ ศรีขันธ์	๑4๒๐3 ๐๐2๑๑ ๐๗๓	4๒๐3-๐1๗๓๓-1 *	๒๒ ม.13 ต.พนาแก้ว อ.เขื่องอาน จ.อุบล
๓๒	นาย วิจิตร นุตสา	๑๖๖๐6 ๐๒๗๕๗ ๕๗4	-	161/1 ม.๕ ต.พนาแก้ว อ.เขื่องอาน จ.อุบล

(ลงชื่อ) สุวิชัย นันทนิมิต ผู้ยื่นคำขอขึ้นทะเบียน  
(ลงชื่อ) วิจิตร นุตสา  
ตำแหน่ง รองประธาน

แบบบัญชีรายชื่อสมาชิกของสถาบันเกษตรกร  
ที่ยื่นคำขอขึ้นทะเบียนตามพระราชบัญญัติการยางแห่งประเทศไทย พ.ศ. ๒๕๕๘

ลำดับ ที่	ชื่อ - นามสกุล	เลขประจำตัว ประชาชน	เลขทะเบียนเกษตรกรชาวสวนยาง หรือเลขที่คำขอขึ้นทะเบียน	ที่อยู่
๒๓	นาย วิมล นันทนิมิต	๑411๗ ๐๐5๕1 ๕๐4	411๗-๐๐1๓6-1 *	1๗๒ ม.๕ ต.พนาแก้ว อ.เขื่องอาน จ.อุบล
๒๔	นาย สิริทิพย์ นันทนิมิต	๑4๒๐๓ ๐๐1๒3 6๕๑	-	๕6 ม.๕ ต.พนาแก้ว อ.เขื่องอาน จ.อุบล
๒๕	นาย ชาญดี นันทนิมิต	๑4๒๐3 ๐๐2๐๑ ๕53	4๒๐3-๐2๐๖2-1 *	1๒๐ ม.๕ ต.พนาแก้ว อ.เขื่องอาน จ.อุบล
๒๖	นาย วัฒนดี นันทนิมิต	๑4๒๐3 ๐๐2๐๑ ๕6๑	4๒๐3-๐1๗๑๐-1 *	1๒๑ ม.๕ ต.พนาแก้ว อ.เขื่องอาน จ.อุบล

(ลงชื่อ) สุวิชัย นันทนิมิต ผู้ยื่นคำขอขึ้นทะเบียน  
(ลงชื่อ) วิจิตร นุตสา

แบบ คบ ศ ๒

เลขทะเบียนสถาบันเกษตรกรชาวสวนยาง

59-4203-0002

การยางแห่งประเทศไทย  
หนังสือรับรองการขึ้นทะเบียนสถาบันเกษตรกรชาวสวนยาง  
ตามพระราชบัญญัติการยางแห่งประเทศไทย พ.ศ. ๒๕๕๘

หนังสือฉบับนี้ให้ไว้เพื่อแสดงว่า กลุ่มเกษตรกร กยท. เขาแก้ว  
ตั้งอยู่ บ้านเลขที่ 22/1 หมู่ที่ 13 ถนน- ตำบลเขาแก้ว อำเภอเชียงคน จังหวัดเลย  
ได้ขึ้นทะเบียนเป็นสถาบันเกษตรกรชาวสวนยางตามพระราชบัญญัติการยางแห่งประเทศไทย พ.ศ. ๒๕๕๘ มีสิทธิ  
ได้รับการส่งเสริม สนับสนุน และให้ความช่วยเหลือ ด้านวิชาการ การเงิน การผลิต การแปรรูป การอุตสาหกรรม  
การตลาด การประกอบธุรกิจ และการดำเนินการอื่นๆที่เกี่ยวข้อง เพื่อยกระดับรายได้และคุณภาพชีวิตให้ดีขึ้น

ให้ไว้ ณ วันที่ 03 เดือน สิงหาคม พ.ศ. 2560

(ลงชื่อ) .....

(นายสมพล สุวโฑย)

ผู้อำนวยการการยางแห่งประเทศไทยจังหวัดเลย Thai Rubber Authority of Thailand



## ประวัติผู้วิจัย

ชื่อ-สกุล	นายองค์กรณ์ รจนา
เกิดเมื่อ	1 ตุลาคม 2513
ประวัติการศึกษา	พ.ศ. 2539 ปริญญาตรี สาขาเพาะเลี้ยงสัตว์น้ำ ภาควิชาเทคโนโลยีการประมง คณะผลิตกรรมการเกษตร มหาวิทยาลัยแม่โจ้
ประวัติการทำงาน	พ.ศ. 2552-ปัจจุบัน นักวิชาการส่งเสริมการเกษตร7 การยางแห่งประเทศไทย สาขาแกลง อำเภอแกลง จังหวัดระยอง พ.ศ. 2546-2550 ผู้จัดการโครงการ บริษัท สหฟาร์ม จำกัด จังหวัดเพชรบูรณ์

